



MUNICÍPIO DE PARANAÍTA
ESTADO DE MATO GROSSO
SECRETARIA MUNICIPAL DE SAÚDE



PLANO MUNICIPAL DE SAÚDE – 2026/2029

Paranaíta / MT.



Gestão 2025/2028



MUNICÍPIO DE PARANAÍTA
ESTADO DE MATO GROSSO
SECRETARIA MUNICIPAL DE SAÚDE



PARANAÍTA – MATO GROSSO

Código do IBGE: 5106299

Fundo Municipal de Saúde de Paranaíta

13.898.131/0001-80

Escritório Regional de Saúde de Alta Floresta

Região de Saúde: Alto Tapajós

Macrorregião de Saúde: Norte

Osmar Antonio Moreira

Prefeito de Paranaíta

gabinete@paranaita.mt.gov.br

Rua Alceu Rossi, s/nº. Centro CEP: 78590-000

66-3563-2700

Andreia Fabiana dos Reis

Secretária Municipal de Saúde

secretaria.saude@paranaita.mt.gov.br

Rua Alceu Rossi, s/nº. Centro CEP: 78590-000

66-3563-1712

Gestão 2025/2028



MUNICÍPIO DE PARANAÍTA
ESTADO DE MATO GROSSO
SECRETARIA MUNICIPAL DE SAÚDE



Elaboração:

Valdecir Correia Paz – Auditor em Saúde Pública

Alessandra dos Reis Bezerra – Controle e Avaliação do SUS

Colaboração:

Keli Fabiane Felix – Sistema de Informações em Saúde

Jeane de Souza Pinheiro – Atenção Primária à Saúde

Marines dos Santos – Atenção Especializada à Saúde

Antonio da Silva – Vigilância em Saúde

Mariana Campagnola Franca Biazôto – Assistência Farmacêutica

Maikon Douglas Gomes da Luz – Gestão do SUS

Alessandra Ferreira Garcez – Controle Social do SUS

Atualização do Plano Municipal de Saúde

Versão do Plano:	1 ^a	Data:	29/08/2025
-------------------------	----------------	--------------	------------

Versão do Plano:		Data:	
Alterações da Versão:			



MUNICÍPIO DE PARANAÍTA
ESTADO DE MATO GROSSO
SECRETARIA MUNICIPAL DE SAÚDE



MEMBROS DO CONSELHO MUNICIPAL DE SAÚDE

Decreto Municipal Nº 033/2024

Mesa Diretora

Presidente: Keila Francieli Volpe

Vice-Presidente: Assis Frizon

1º Secretário: Amanda Caroline Soares Luqui Rodrigues

2º Secretário: Dorenice Flor da Cruz

REPRESENTANTES DE USUÁRIOS DO SUS		
Silvane Aparecida Silva dos Santos	Titular	Sindicato dos Trabalhadores Rurais
Dorenice Flor da Cruz	Suplente	Sindicato dos Trabalhadores Rurais
Luiz Wellington Silveira	Titular	Igreja Presbiteriana Renovada
João Henrique Santos Oliveira	Suplente	Igreja Presbiteriana Renovada
Patrícia Roberta de Oliveira	Titular	Igreja Católica
Vanessa Stein Pereira	Suplente	Igreja Católica
Sulivan Fernando da Silva	Titular	Coopervila
Roseli Alves de Brito	Suplente	Coopervila
Amanda da Silva Damião	Titular	APAE
Alice Santos do Carmo	Suplente	APAE
Assis Frizon	Titular	Loja Maçônica
Otílio Ribeiro da Silva Netto	Suplente	Loja Maçônica

REPRESENTANTES DE TRABALHADORES DA SAÚDE		
Keila Francieli Volpe	Titular	Farmácia Municipal
Marines dos Santos	Suplente	Complexo Regulador
Amanda Caroline Soares Luqui Rodrigues	Titular	Secretaria Municipal de Saúde
Rozane Aparecida Sobrinho Furlaneto	Suplente	Posto de Saúde da Família IV
Nilva Luciano Carlos da Silva	Titular	Hospital Municipal
Claudia Miyazima Tanaka	Suplente	Hospital Municipal

REPRESENTANTES DE PRESTADORES DE SERVIÇOS DE SAÚDE		
Jackson de Lima Garcia	Titular	Labital
Naiara Baleeiro Prado Garcia	Suplente	Labital

REPRESENTANTES DE GOVERNO		
Andreia Fabiana dos Reis	Titular	Secretaria de Saúde
Antonio da Silva	Suplente	Vigilância em Saúde
Eder Fabiano Navarro	Titular	Secretaria de Administração
Andressa Santos de Oliveira	Suplente	Secretaria de Educação



MUNICÍPIO DE PARANAÍTA
ESTADO DE MATO GROSSO
SECRETARIA MUNICIPAL DE SAÚDE



SUMÁRIO

1. INTRODUÇÃO	8
2. CARACTERIZAÇÃO DO MUNICÍPIO	10
2.1. Características Gerais do Município	10
2.1.1. Dados geográficos e demográficos	11
2.2. Informações sobre regionalização	19
2.3. Aspectos Econômicos	21
2.3.1. Trabalho e Rendimento	21
2.3.2. Economia	21
2.3.3. Índice de Desenvolvimento Humano Municipal (IDHM)	22
2.4. Educação	23
3. ANÁLISE SITUACIONAL	27
3.1. Estrutura do Sistema de Saúde.....	27
3.1.1. Modelo de Gestão	28
3.1.2. Recursos Humanos da Saúde Pública	31
3.1.3. Rede Física Instalada	34
3.1.3.1. Principais equipamentos existentes na rede	35
3.2. Rede de Atenção à Saúde	37
3.2.1. Funcionamento das Unidades de Saúde Pública	37
3.2.2. Participação no Consórcio Intermunicipal de Saúde	38
3.2.3. Assistência Ambulatorial Contratualizada (Oferta)	41
3.2.4. Assistência Hospitalar Contratualizada (Oferta)	44
3.2.5. Programação Pactuada e Integrada (PPI)	48
3.2.6. Atenção Primária à Saúde	50
3.2.7. Leitos de Internação, segundo especialidades (Oferta)	51
3.2.8. Número de Consultórios por Especialidades (Oferta)	52
3.2.9. Serviços de Apoio, Diagnóstico e Terapia – SADT (Oferta)	54
3.2.10. Rede de Atenção à Saúde Materna e Infantil – Rede Alyne	55



MUNICÍPIO DE PARANAÍTA
ESTADO DE MATO GROSSO
SECRETARIA MUNICIPAL DE SAÚDE



3.2.11. Rede de Atenção Psicossocial – RAPS	56
3.2.12. Rede de Atenção às Urgências e Emergências	58
3.2.13. Transporte Sanitário	63
3.2.14. Rede de Assistência Farmacêutica	64
3.3. Fluxos de Acesso	66
3.4. Dados de Natalidade, Morbidade e Mortalidade	68
3.4.1. Natalidade	68
3.4.2. Morbidade Hospitalar	70
3.4.3. Mortalidade	78
3.5. Produção dos Serviços	80
3.5.1. Produção da Atenção Primária em Saúde	80
3.5.2. Atenção Especializada	81
3.5.3. Assistência Hospitalar	83
3.6. Vigilância em Saúde	84
3.6.1. Vigilância Ambiental	84
3.6.2. Vigilância Epidemiológica	86
3.6.2.1. Imunização	88
3.6.2.2. Agravos de Notificação Compulsória	92
3.6.3. Vigilância em Saúde do Trabalhador	97
3.6.4. Vigilância Sanitária	99
3.7. Condições Socio sanitárias	101
3.8. Gestão do Trabalho e da Educação em Saúde	104
3.9. Ciência, Tecnologia, Produção e Inovação em Saúde e Gestão	106
3.10. Programas do Governo Federal	108
3.11. Programas do Governo Estadual	109
3.12. Estratégias do Governo Municipal	110
4. RECURSOS FINANCEIROS DA SAÚDE	111
4.1. Indicadores Financeiros de Saúde	111
4.2. Receitas Recebidas da União para a Saúde	113
4.3. Receitas Recebidas do Estado para a Saúde	115



MUNICÍPIO DE PARANAÍTA
ESTADO DE MATO GROSSO
SECRETARIA MUNICIPAL DE SAÚDE



5. PLANEJAMENTO ORÇAMENTÁRIO 2026–2029	116
5.1. Previsão das Receitas da Saúde	116
5.2. Previsão das Despesas com Saúde	121
6. DEFINIÇÃO DAS DIRETRIZES, OBJETIVOS, METAS E INDICADORES	127
7. PROCESSO DE MONITORAMENTO E AVALIAÇÃO	173
8. CONSIDERAÇÕES	174
8.1. Lista de Siglas	176
8.2. Lista de Gráficos	178
8.3. Lista de Tabelas	179
8.4. Lista de Figuras	182



MUNICÍPIO DE PARANAÍTA
ESTADO DE MATO GROSSO
SECRETARIA MUNICIPAL DE SAÚDE



1. INTRODUÇÃO

No âmbito do Sistema Único de Saúde (SUS), o planejamento é um instrumento estratégico de gestão, de caráter contínuo, do qual cada nível de governo (federal, estadual, distrital e municipal) deve se valer para a observância dos princípios e o cumprimento das diretrizes que norteiam o SUS.

Instrumento balizador do planejamento de programas e políticas de saúde, o Plano Municipal de Saúde (PMS) deve orientar a atuação da esfera municipal na organização do SUS, estabelecendo prioridades, objetivos, metas e indicadores para o período de quatro anos.

Possui como referenciais as orientações estratégicas do Conselho de Saúde, provenientes de diretrizes da Conferência de Saúde e está alinhado com iniciativas e instrumentos governamentais, tais como o Plano Plurianual (PPA), a Lei de Diretrizes Orçamentárias (LDO) e a Lei Orçamentária Anual (LOA). Além disso, observa os preceitos legais, principalmente no que se refere ao planejamento ascendente, que considera as necessidades de saúde da população local.

O planejamento das políticas da Administração Pública para área da saúde deve ser expresso em dois planos: o PMS e o PPA. Ambos estão previstos na Constituição Federal de 1988. O PPA está definido expressamente no art. 165 e presente em outros diversos dispositivos. O PMS corresponde ao plano setorial, também previsto no mesmo artigo, porém de forma genérica no §4º.

Esses planos, convergentes entre si, devem orientar as escolhas orçamentárias e a gestão das políticas públicas na área da saúde. Assim, o PPA orienta a elaboração da LDO e da LOA, e o PMS orienta a implementação de iniciativas de gestão no SUS, explicitando os compromissos, sendo anualizado por meio da Programação Anual de Saúde (PAS).

O Plano Municipal de Saúde de Paranaíta reflete o compromisso da gestão pública municipal em garantir o acesso equitativo, integral e de qualidade à saúde



MUNICÍPIO DE PARANAÍTA
ESTADO DE MATO GROSSO
SECRETARIA MUNICIPAL DE SAÚDE



para toda a população. Demonstra a preocupação com o alinhamento das políticas públicas de saúde às necessidades locais, considerando o crescimento populacional, as vulnerabilidades socioeconômicas e as características epidemiológicas do município.

Apresenta prioridades estratégicas definidas de forma participativa com o Conselho Municipal de Saúde, alinhadas às diretrizes da Conferência Municipal de Saúde. Contempla objetivos claros, metas factíveis e indicadores de monitoramento, considerando os recursos financeiros e humanos disponíveis, para o período de quatro anos.

A elaboração e a execução do Plano Municipal de Saúde de Paranaíta contaram com a participação da Secretaria Municipal de Saúde, Conselho Municipal de Saúde, representantes da Atenção Básica, Atenção Especializada, Vigilância em Saúde, Assistência Farmacêutica e equipe da Gestão do SUS do município, por meio de encontros presenciais e remotos. Além disso, envolveram profissionais de planejamento e contabilidade pública, garantindo a integração com outras políticas públicas.

Destaca-se a importância do planejamento ascendente, que valoriza as demandas da comunidade local e fortalece a participação social. O Plano também se integra ao PPA, LDO e LOA, consolidando uma gestão transparente e eficiente. Ressalta ainda a necessidade de permanente avaliação e revisão das metas, com base nos resultados alcançados e nas mudanças de cenário epidemiológico.



MUNICÍPIO DE PARANAÍTA
ESTADO DE MATO GROSSO
SECRETARIA MUNICIPAL DE SAÚDE



2. CARACTERIZAÇÃO DO MUNICÍPIO

2.1. Características Gerais do Município

O município de Paranaíta está no norte do estado de Mato Grosso, fazendo divisa com o Pará, com aproximadamente 12 mil habitantes (IBGE 2024), área: 4.814 km², com extensão territorial grande e baixa densidade populacional. A economia é baseada principalmente na agropecuária e comércio varejista.

Paranaíta dispõe de alguns serviços próprios como referência para serviços de saúde especializados, e encaminha também via PPI, consórcio e contratualizações. A distância do município sede da região, Alta Floresta/MT, é de 56 km, com estrada pavimentada, sendo o melhor acesso para as principais rotas que são as rodovias estaduais.

Apesar da proximidade em km, o tempo para chegar a Alta Floresta pode ser de quase 1 hora e o transporte público entre os municípios é escasso, obrigando o uso de veículos próprios ou ambulâncias municipais, em que o município arca com altos custos de transporte para pacientes, impactando o orçamento da saúde.

Paranaíta enfrenta desafios significativos no acesso aos serviços de saúde de Média e Alta Complexidade, decorrentes, sobretudo, de sua distância em relação à sede da macrorregião de saúde, Sinop/MT, situada a aproximadamente 362 km, bem como da Capital do Estado, Cuiabá/MT, localizada a cerca de 830 km. Nesse contexto, a integração entre os municípios, por meio da Programação Pactuada Integrada (PPI), dos consórcios intermunicipais e das contratualizações de serviços, mostra-se fundamental, devendo ser acompanhada de investimentos em infraestrutura e da adequada organização do transporte sanitário, com vistas à ampliação do acesso e à melhoria da qualidade do atendimento prestado à população.



MUNICÍPIO DE PARANAÍTA
ESTADO DE MATO GROSSO
SECRETARIA MUNICIPAL DE SAÚDE



2.1.1. Dados geográficos e demográficos

Tabela 1 - Dados geográficos e demográficos do município de Paranaíta - MT

Aspectos	Dados
Localização geográfica	Latitude: 09°39'53" Sul; Longitude: 56°28'36" Oeste
Altitude média	350 metros acima do nível do mar
Área territorial	4.814,149 km ²
População (Censo 2022)	11.671 pessoas
População estimada (2024)	11.989 pessoas
Densidade demográfica (2022)	2,42 hab/km ²
Distância da capital (Cuiabá)	830 km
Distância sede região (Alta Floresta)	56 km
Distância sede macro (Sinop)	362 km
Limites do município	Norte: Rio Teles Pires e Jacareacanga/PA Sul: Rodovia MT 208 e Alta Floresta/MT Leste: Rio Santa Helena e Alta Floresta/MT Oeste: Rio Apicás, Apicás/MT, Nova Bandeirantes/MT e Nova Monte Verde/MT
Distâncias entre municípios de referência	Alta Floresta/MT: 56 km Apicás/MT: 133 km Nova Monte Verde/MT: 153 km Jacareacanga/PA: 1.333 km
Condições das estradas	Parcialmente pavimentadas

Fonte: IBGE (2024)

Tabela 2 – População residente no município de Paranaíta - MT, nos anos de 2020 a 2024

Ano	População	Método
2020	11.244	Estimativa
2021	11.291	Estimativa
2022	11.671	Censo
2024	11.989	Estimativa

Fonte: Estimativas populacionais e Censo Demográfico, 2022. Instituto Brasileiro de Geografia e Estatística - IBGE. Acesso em: 29/05/2025.



MUNICÍPIO DE PARANAÍTA
ESTADO DE MATO GROSSO
SECRETARIA MUNICIPAL DE SAÚDE



A evolução demográfica do município de Paranaíta-MT nos últimos anos mostra uma tendência de crescimento populacional modesto, conforme apresentado na Tabela 2. Entre 2020 e 2024, a população passou de 11.244 para 11.989 habitantes, representando um crescimento de 745 pessoas no período, o que corresponde a uma taxa média anual de crescimento aproximada de 1,62%. Este índice é relativamente baixo e indica estabilidade demográfica, característica comum em municípios com economia baseada no setor agropecuário e comércio local.

Gráfico 1 – População residente no município de Paranaíta - MT, nos Censos Demográficos de 1991, 2000, 2010 e 2022.

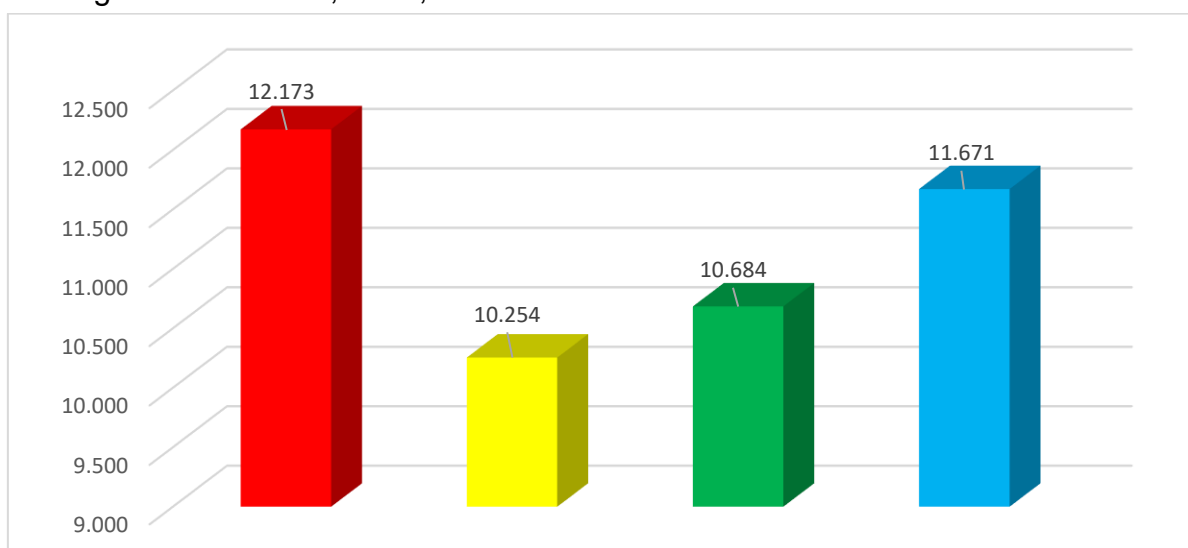

Fonte: Censo Demográfico, 1991, 2000, 2010 e 2022. Instituto Brasileiro de Geografia e Estatística - IBGE. Acesso em: 29/05/2025.

Gráfico 1 (Censos Demográficos de 1991, 2000, 2010 e 2022) evidencia que o município apresentou crescimento populacional nas últimas décadas, porém de forma menos acentuada em comparação com os anos iniciais de colonização. No Censo de 2022, a população foi de 11.671 habitantes, consolidando uma densidade demográfica baixa de 2,42 hab/km², o que reforça o caráter rural e de baixa urbanização do município.



MUNICÍPIO DE PARANAÍTA
ESTADO DE MATO GROSSO
SECRETARIA MUNICIPAL DE SAÚDE



Gráfico 2 – Comparação entre o crescimento populacional de Paranaíta, Mato Grosso e Brasil, nos anos de 2020, 2021, 2022 e 2024

Gráfico 2 – Comparação entre o crescimento populacional de Paranaíta, Mato Grosso e Brasil (2020-2024)

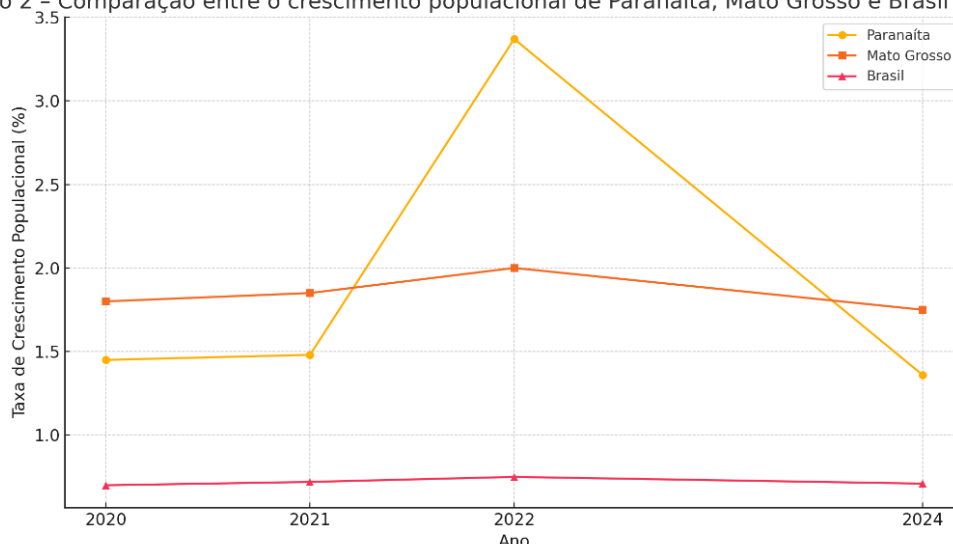

Fonte: Censo Demográfico, 1991, 2000, 2010 e 2022. Instituto Brasileiro de Geografia e Estatística - IBGE. Acesso em: 29/05/2025.

Ano	Paranaíta (%)	Mato Grosso (%)	Brasil (%)
2020	1,45%	1,80%	0,70%
2021	1,48%	1,85%	0,72%
2022 (Censo)	3,37%	2,00%	0,75%
2024	1,36%	1,75%	0,71%

Dados do IBGE (2024) apontam que Mato Grosso apresentou uma taxa média anual de crescimento populacional de 1,85% entre 2020 e 2024, enquanto o Brasil registrou uma taxa de 0,72% no mesmo período. Com isso, percebe-se que o crescimento de Paranaíta está levemente abaixo da média estadual, mas ainda acima da média nacional. Observa-se que, embora Paranaíta tenha registrado um salto populacional no Censo de 2022 (3,37%), esse aumento pode estar relacionado a melhorias metodológicas de contagem ou atualização cadastral, e não necessariamente a um fluxo migratório significativo.



MUNICÍPIO DE PARANAÍTA
ESTADO DE MATO GROSSO
SECRETARIA MUNICIPAL DE SAÚDE



Gráfico 3 – População residente no município de Paranaíta - MT por situação do domicílio, segundo Censo Demográfico, 2022

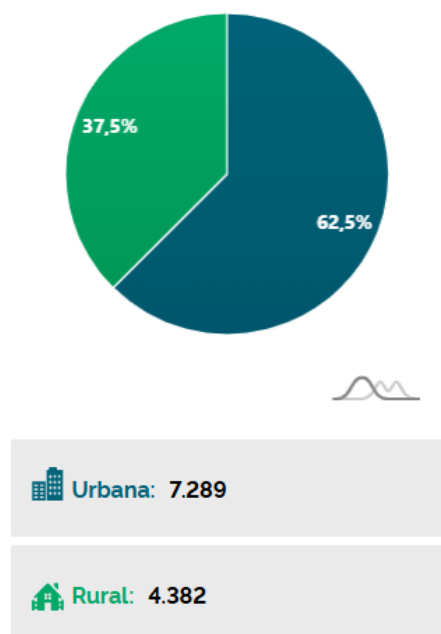

Fonte: IBGE (2022)

No município de Paranaíta, a população urbana é de 7.289 pessoas, representando cerca de 62,5% do total, enquanto a população rural corresponde a aproximadamente 37,5% (4.382 pessoas). Essa distribuição demonstra que, embora a maioria da população viva na cidade, a área rural ainda desempenha um papel importante na dinâmica local, concentrando comunidades rurais e assentamentos vinculados à atividade agrícola.

No que diz respeito à área rural, o Assentamento São Pedro demanda atenção específica quanto ao acesso aos serviços de saúde, em que há uma equipe de Saúde da Família (eSF) e uma equipe de Saúde Bucal (eSB). A distância entre essas comunidades e a sede do município representa uma barreira importante para a realização de exames clínicos, laboratoriais, de imagem e serviços de reabilitação, o que exige estratégias como transporte sanitário adequado e a ampliação das ofertas com o melhor acesso.



MUNICÍPIO DE PARANAÍTA
ESTADO DE MATO GROSSO
SECRETARIA MUNICIPAL DE SAÚDE



Gráfico 4 – População residente no município de Paranaíta - MT por raça, segundo Censo Demográfico 2022

Cor ou Raça (cada bloco = 0.5%)

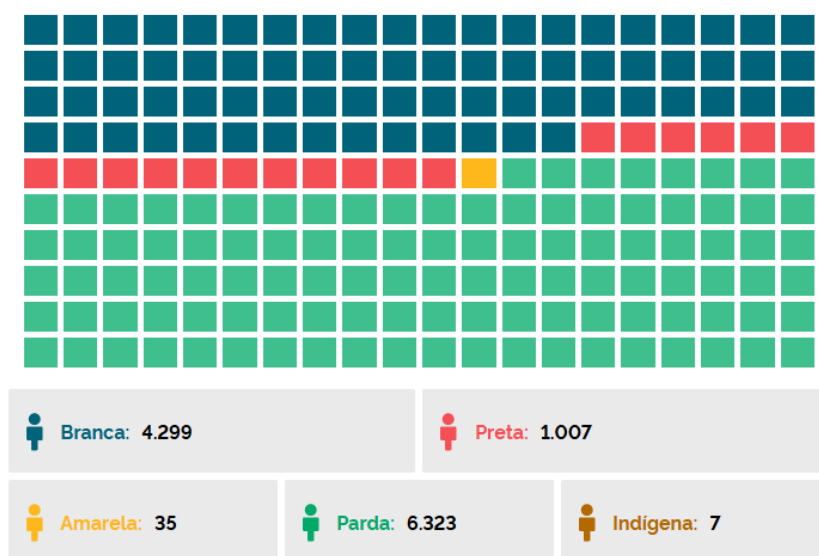

Fonte: IBGE (2022)

A maioria da população de Paranaíta se autodeclara parda, com 6.323 pessoas, representando cerca de 50% do total. Em seguida, a população branca soma 4.299 habitantes, equivalente a aproximadamente 34% da população. A população preta, com 1.007 pessoas (cerca de 8%), também é significativa, revelando uma presença importante de pessoas negras no município. A população amarela é bastante pequena, com 35 pessoas, enquanto a população indígena é de apenas 7 habitantes, sugerindo uma presença indígena pouco expressiva no município, mas ainda assim relevante do ponto de vista cultural e de políticas de inclusão.

Esses dados evidenciam uma composição étnico-racial diversa, com predomínio das populações parda e branca. Essa distribuição pode influenciar nas estratégias de saúde pública, educação e ações afirmativas, considerando a necessidade de promover equidade e respeitar as especificidades culturais e sociais de cada grupo.



MUNICÍPIO DE PARANAÍTA
ESTADO DE MATO GROSSO
SECRETARIA MUNICIPAL DE SAÚDE



Gráfico 5 – Pirâmide etária do município de Paranaíta - MT, segundo Censo Demográfico, 2022

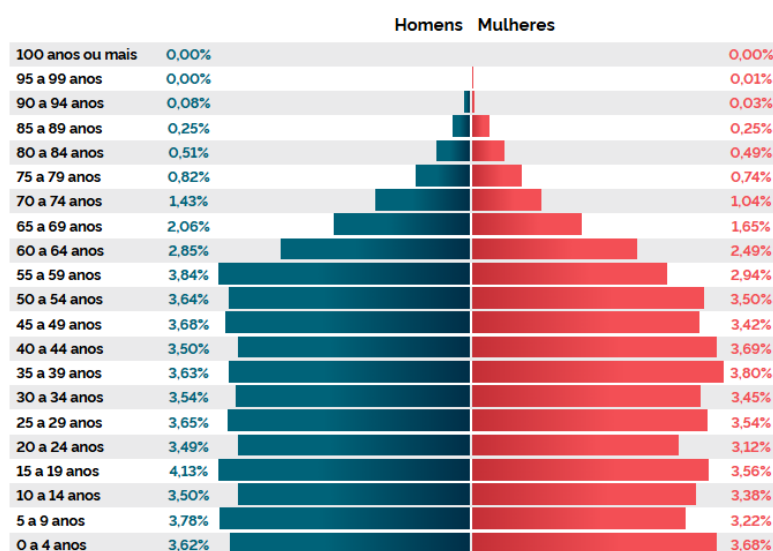

Fonte: IBGE (2022)

Grupo de idade	População feminina	População masculina
100 anos ou mais	0	0
95 a 99 anos	1	0
90 a 94 anos	4	9
85 a 89 anos	29	29
80 a 84 anos	57	60
75 a 79 anos	86	96
70 a 74 anos	121	167
65 a 69 anos	192	240
60 a 64 anos	291	333
55 a 59 anos	343	448
50 a 54 anos	409	425
45 a 49 anos	399	429
40 a 44 anos	431	409
35 a 39 anos	444	424
30 a 34 anos	403	413
25 a 29 anos	413	426
20 a 24 anos	364	407
15 a 19 anos	416	482
10 a 14 anos	394	408
5 a 9 anos	376	441
0 a 4 anos	430	422



MUNICÍPIO DE PARANAÍTA
ESTADO DE MATO GROSSO
SECRETARIA MUNICIPAL DE SAÚDE



A população de Paranaíta apresenta uma base populacional ampla, com destaque para os grupos de 0 a 4 anos (852 pessoas no total), 5 a 9 anos (817 pessoas) e 10 a 14 anos (802 pessoas). Isso indica uma população infantil significativa, que representa uma alta demanda por serviços de saúde infantil, vacinação, pré-natal, puericultura e, posteriormente, educação básica.

Ao observar os grupos etários mais avançados, nota-se uma redução progressiva da população, com números cada vez menores a partir dos 60 anos. Por exemplo, o grupo de 60 a 64 anos soma 624 pessoas, enquanto o de 85 a 89 anos tem apenas 58 pessoas (29 mulheres e 29 homens). Essa estrutura indica que o município ainda apresenta uma pirâmide populacional jovem, embora seja possível identificar uma transição demográfica em curso, com o aumento gradual da população idosa.

O índice de envelhecimento populacional, que é a razão entre a população idosa (60 anos ou mais) e a população jovem (0 a 14 anos), pode ser calculado a partir desses dados. Somando a população idosa (60+ anos) que totaliza 1.503 pessoas e a população de 0 a 14 anos que soma 2.456 pessoas, temos um índice de envelhecimento de aproximadamente 0,61 (ou 61 idosos para cada 100 jovens). Esse índice é relativamente baixo comparado à média estadual ou nacional, indicando que Paranaíta ainda se encontra em uma fase de transição demográfica inicial, com predominância de jovens.

A razão entre homens e mulheres na maioria dos grupos etários é relativamente equilibrada, mas em algumas faixas (por exemplo, 15 a 19 anos e 25 a 29 anos) há uma leve predominância masculina. Isso pode refletir características econômicas e culturais locais, como a presença de atividades ligadas ao agronegócio que atraem uma força de trabalho predominantemente masculina.

Do ponto de vista da saúde, a alta proporção de crianças e adolescentes requer forte atenção à APS (Atenção Primária à Saúde), incluindo vacinação, controle nutricional e acompanhamento do crescimento e desenvolvimento.



MUNICÍPIO DE PARANAÍTA
ESTADO DE MATO GROSSO
SECRETARIA MUNICIPAL DE SAÚDE



A população adulta jovem demanda ações voltadas à saúde reprodutiva, planejamento familiar, prevenção de acidentes, violência e atenção à saúde mental e ocupacional.

Para reduzir a gravidez na adolescência, o município desenvolve o projeto Implanon, com objetivos de:

- Prevenir a gravidez não planejada por meio de implante subdérmico em mulheres em situação de risco;
- Informar sobre o método anticoncepcional seguro e eficaz;
- Garantir acesso gratuito ao implante;
- Promover conscientização sobre saúde e direitos sexuais, além da prevenção de IST's;
- Diminuir a incidência de gravidez na adolescência.

Já a população idosa, ainda pequena, requer estruturação de cuidados para doenças crônicas, reabilitação e apoio ao envelhecimento saudável.

Razão de sexos:

$\frac{6.598}{6.003} \times 100 = 109,9$ - portanto, cerca de 110 homens a cada 100 mulheres

Projeção da proporção de idosos na população:

$\frac{1.715}{12.601} \times 100 = 13,6\%$ da população de Paranaíta é idosa (60 anos ou mais)

Índice de envelhecimento:

$\frac{1.715}{2.471} \times 100 = 69,4$ idosos a cada 100 pessoas com menos de 15 anos de idade

Resumo dos Indicadores

Indicador	Valor
Razão de sexos (H/M)	109,9 homens para cada 100 mulheres
Proporção de idosos (60+ anos)	13,6%
Índice de envelhecimento	69,4 idosos para cada 100 crianças/jovens



MUNICÍPIO DE PARANAÍTA
ESTADO DE MATO GROSSO
SECRETARIA MUNICIPAL DE SAÚDE



2.2. Informações sobre regionalização

Tabela 3 – Dados Demográficos e Geográficos da Região Alto Tapajós, no ano de 2024

Região	Área (km ²) 2024	População (hab) 2024	Densidade 2022
Alto Tapajós	51.376,34 km²	114.907	2,24
<i>Alta Floresta</i>	<i>8.955,410 km²</i>	<i>61.291</i>	<i>6,54</i>
<i>Apiacás</i>	<i>20.489,024 km²</i>	<i>8.692</i>	<i>0,42</i>
<i>Carlinda</i>	<i>2.421,788 km²</i>	<i>10.324</i>	<i>4,27</i>
<i>Nova Bandeirantes</i>	<i>9.556,661 km²</i>	<i>14.160</i>	<i>1,43</i>
<i>Nova Monte Verde</i>	<i>5.139,307 km²</i>	<i>8.451</i>	<i>1,62</i>
<i>Paranaíta</i>	<i>4.814,149 km²</i>	<i>11.989</i>	<i>2,42</i>

Fonte: IBGE, 2024.

A Região do Alto Tapajós, localizada no norte de Mato Grosso, é composta por seis municípios: Alta Floresta, Apiacás, Carlinda, Nova Bandeirantes, Nova Monte Verde e Paranaíta. Com base nas estimativas populacionais de 2024 do IBGE, podemos comparar esses municípios em termos de população, área territorial e densidade demográfica.

Alta Floresta é o município mais populoso da região, com 61.291 habitantes, representando mais da metade da população total da região. Em contraste, Nova Monte Verde possui a menor população, com 8.451 habitantes.

Apiacás destaca-se por sua vasta extensão territorial, sendo o maior município em área com 20.489,024 km². Por outro lado, Carlinda é o menor em termos de área, com 2.421,788 km².

Carlinda apresenta a maior densidade demográfica da região, com 4,27 habitantes por km², indicando uma distribuição populacional mais concentrada.



MUNICÍPIO DE PARANAÍTA
ESTADO DE MATO GROSSO
SECRETARIA MUNICIPAL DE SAÚDE



Apiacás, apesar de sua grande área, possui a menor densidade, com apenas 0,42 habitantes por km², refletindo uma população mais dispersa.

Esses dados evidenciam a diversidade demográfica e territorial da Região do Alto Tapajós, com municípios variando significativamente em termos de população e área. Alta Floresta se destaca como o principal centro urbano, enquanto Apiacás representa uma área extensa com baixa densidade populacional.



MUNICÍPIO DE PARANAÍTA
ESTADO DE MATO GROSSO
SECRETARIA MUNICIPAL DE SAÚDE



2.3. Aspectos Econômicos

2.3.1. Trabalho e Rendimento

Tabela 4 – Indicadores de trabalho e rendimento do município de Paranaíta - MT

Indicador	Total
Salário médio mensal dos trabalhadores formais (2022)	2,6 salários mínimos
Pessoal ocupado (2022)	1.822 pessoas
Percentual da população ocupada (2022)	15,61%
Percentual da população com rendimento nominal mensal per capita de até 1/2 salário-mínimo (2010)	39,6%

Fonte: IBGE Cidades, 2022.

2.3.2. Economia

Tabela 5 – Indicadores de economia do município de Paranaíta - MT

Indicador	Total
PIB per capita (2021)	70.518,15 R\$
Índice de Desenvolvimento Humano Municipal (2010)	0,672
Total de receitas brutas realizadas (2023)	130.921.622,21 R\$
Transferências correntes (Percentual em relação às receitas correntes brutas realizadas) (2023)	83,79 %
Total de despesas brutas empenhadas (2023)	122.028.695,80 R\$

Fonte: IBGE Cidades, 2022.



MUNICÍPIO DE PARANAÍTA
ESTADO DE MATO GROSSO
SECRETARIA MUNICIPAL DE SAÚDE



2.3.3. Índice de Desenvolvimento Humano Municipal (IDHM)

Tabela 6 – Indicadores de Índice de Desenvolvimento Humano do município de Paranaíta - MT

Indicador	Valor do município
IDHM (2010)	0,672
IDHM Educação (2010)	0,555
IDHM Longevidade (2010)	0,809
IDHM Renda (2010)	0,677

Fonte: Atlas do Desenvolvimento Humano no Brasil (2010)

Gráfico 6 – Comparativo entre os Índices de Desenvolvimento Humano (IDH) entre o município de Paranaíta, Mato Grosso e Brasil, nos anos 1991, 2000 e 2010

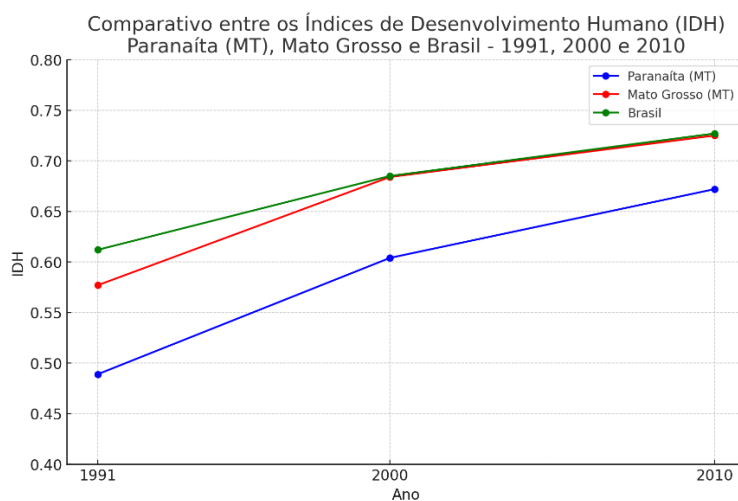

Fonte: Atlas do Desenvolvimento Humano no Brasil (2010)

O Índice de Desenvolvimento Humano Municipal (IDHM) de Paranaíta - MT, conforme os dados mais recentes disponíveis do Censo de 2010, é 0,672, o que classifica o município na faixa de desenvolvimento humano médio.

Paranaíta - MT mostra uma evolução significativa, mas ainda abaixo das médias estadual e nacional.



MUNICÍPIO DE PARANAÍTA
ESTADO DE MATO GROSSO
SECRETARIA MUNICIPAL DE SAÚDE



2.4. Educação

A rede municipal de ensino atende à educação infantil e ao ensino fundamental, enquanto a estadual oferece ensino médio e Educação de Jovens e Adultos (EJA). Além disso, o município disponibiliza instituições que oferecem cursos técnicos e profissionalizantes, capacitando a população para o mercado de trabalho e fortalecendo a economia local.

No ensino superior, a região conta com polos de educação a distância e presencial, oferecendo cursos em diversas áreas, incluindo a saúde. Entre os cursos disponíveis destacam-se Enfermagem, Farmácia, Fisioterapia e Psicologia, que contribuem para a formação de profissionais qualificados para o sistema de saúde local.

De acordo com dados do Censo 2022, em Mato Grosso, 17,7% da população adulta possuía ensino superior completo, enquanto 28,3% tinham apenas o ensino fundamental incompleto. Esses indicadores ressaltam a importância de políticas públicas voltadas para a ampliação do acesso à educação e à formação profissional, visando à melhoria da qualidade de vida e ao desenvolvimento sustentável do município.



MUNICÍPIO DE PARANAÍTA
ESTADO DE MATO GROSSO
SECRETARIA MUNICIPAL DE SAÚDE



Gráfico 7 – Proporção entre residentes alfabetizados e não alfabetizados no município de Paranaíta - MT, segundo Censo Demográfico, 2022

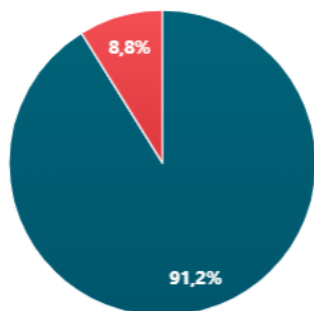

Alfabetizados: 8.386

Não alfabetizados: 814

Fonte: Panorama IGBE – Censo 2022.

Gráfico 8 – Taxa de alfabetização por idade no município de Paranaíta - MT, segundo Censo Demográfico, 2022

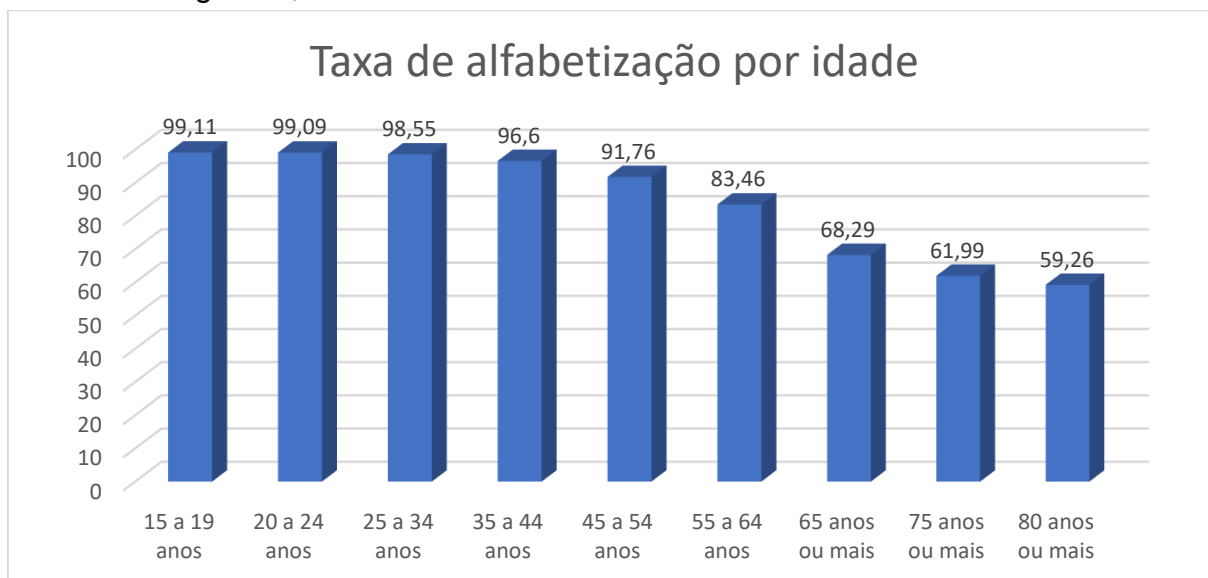

Fonte: IBGE - Censo Demográfico (Sidra).



MUNICÍPIO DE PARANAÍTA
ESTADO DE MATO GROSSO
SECRETARIA MUNICIPAL DE SAÚDE



Gráfico 9 – Nível de instrução da população de Paranaíta - MT, segundo Censo Demográfico, 2022

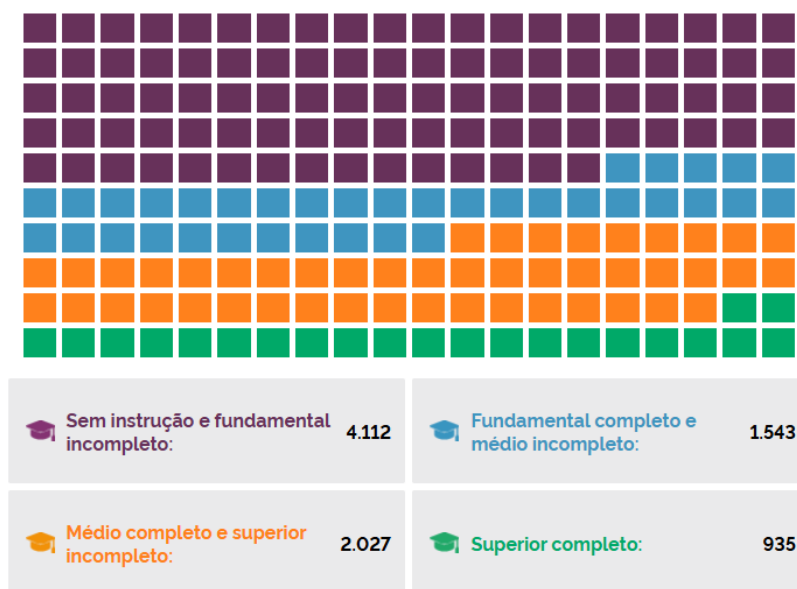

Fonte: Panorama IGBE – Censo 2022.

Gráfico 10 – Pessoas com ensino superior completo, por área de formação, em Paranaíta - MT, segundo Censo Demográfico, 2022

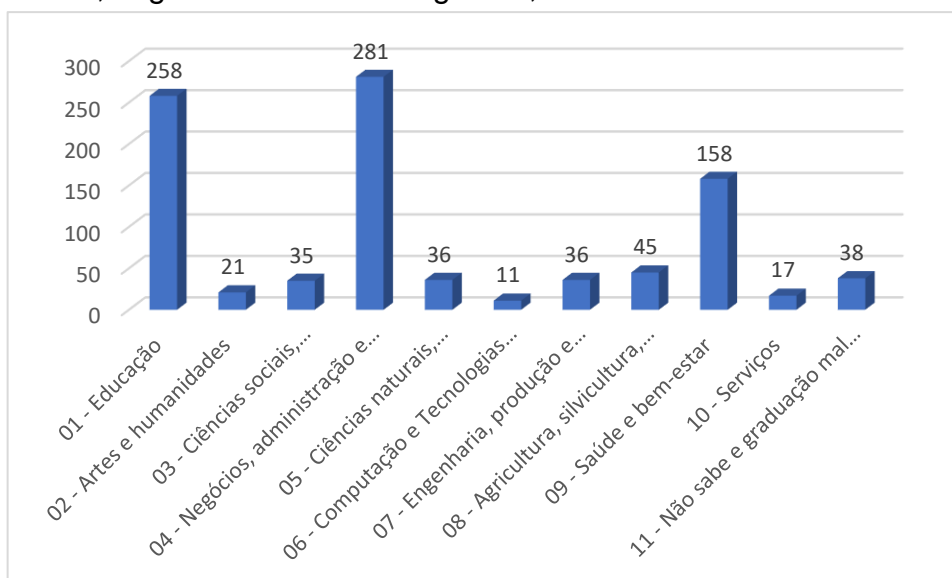

Fonte: IBGE - Censo Demográfico – Censo 2022.



MUNICÍPIO DE PARANAÍTA
ESTADO DE MATO GROSSO
SECRETARIA MUNICIPAL DE SAÚDE



Implementar ações que promovam a integração entre ensino e serviço, com o apoio dos cursos da área da saúde e das residências médicas. Essa iniciativa visa fortalecer a atuação conjunta entre profissionais em formação e equipes de saúde locais, ampliando as atividades de promoção, prevenção e assistência à saúde, sempre com supervisão adequada.

Além disso, recomenda-se o uso das informações epidemiológicas e sociais disponíveis para planejar ações integradas em sinergia com programas como o Programa Saúde na Escola (PSE) e o Programa Bolsa Família (PBF), priorizando escolas e territórios de maior vulnerabilidade social para potencializar as ações e melhorar os indicadores de saúde.

Considera-se pertinente também avaliar a inclusão de ações voltadas ao esporte, lazer e cultura, dada a sua relevância para a promoção da saúde física, mental e social da comunidade, incentivando parcerias com escolas, projetos sociais e associações comunitárias para desenvolver atividades que estimulem a prática esportiva, eventos culturais e espaços de lazer, contribuindo assim para o bem-estar geral da população.



MUNICÍPIO DE PARANAÍTA
ESTADO DE MATO GROSSO
SECRETARIA MUNICIPAL DE SAÚDE



3. ANÁLISE SITUACIONAL

3.1. Estrutura do sistema de saúde

Figura 1 – Organograma do município de Paranaíta - MT

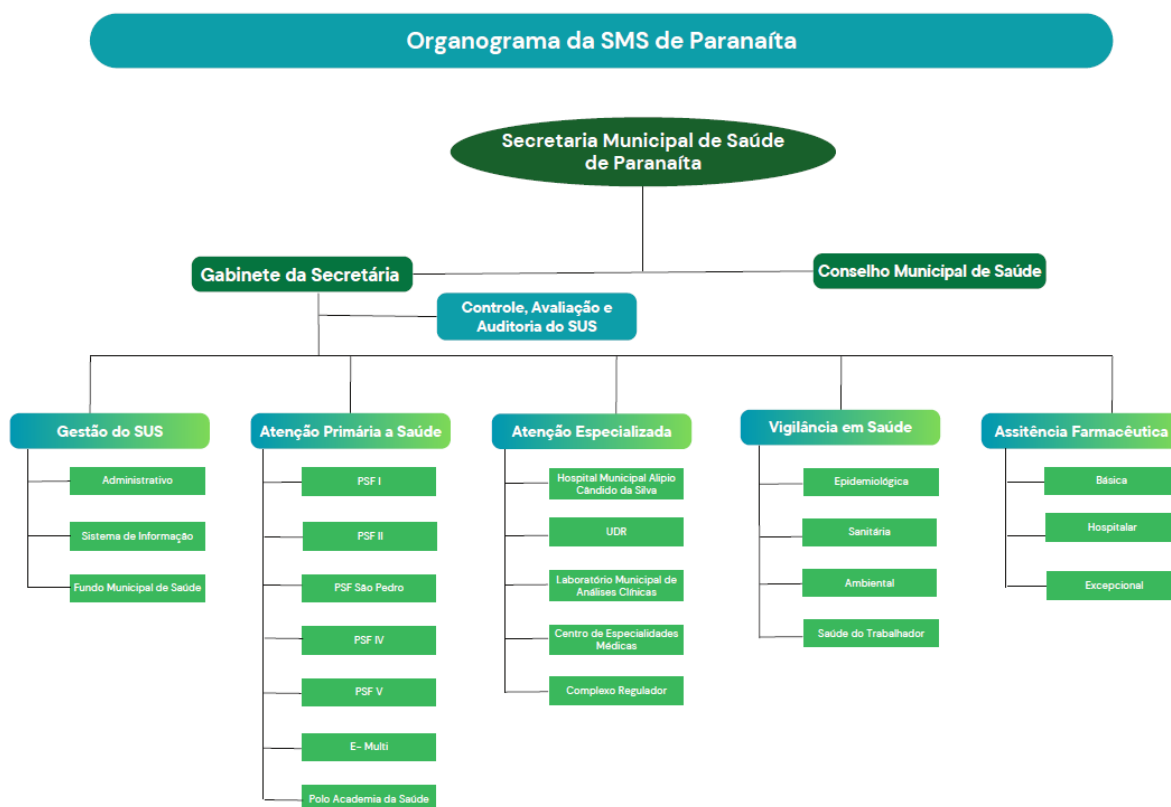

Fonte: Secretaria Municipal de Saúde de Paranaíta

Lei Complementar Municipal Nº 012/2010, que “dispõe sobre a reestruturação do Regime Jurídico dos Servidores Públicos do Município de Paranaíta/MT”.

Lei Complementar Municipal Nº 016/2010, que “dispõe sobre o Plano de Carreiras, Cargos e Vencimentos dos Profissionais da Saúde do Município de Paranaíta e dá outras providências”.



MUNICÍPIO DE PARANAÍTA
ESTADO DE MATO GROSSO
SECRETARIA MUNICIPAL DE SAÚDE



3.1.1. Modelo de Gestão

Em 2008, o município de Paranaíta se tornou Pleno da Gestão conforme Resolução CIB Nº 022/2008, juntamente com os demais municípios da Região do Alto Tapajós. A partir de então, formalizou-se o Pacto pela Saúde nas suas dimensões Pela Vida e de Gestão, contendo os objetivos e metas, as atribuições e responsabilidades sanitárias do gestor municipal e os indicadores de monitoramento e avaliação destes Pactos.

As atribuições e responsabilidades sanitárias contidas no Termo de Compromisso de Gestão Municipal estão distribuídas nos seguintes eixos: 1. Responsabilidades Gerais da Gestão do SUS; 2. Regionalização; 3. Planejamento e Programação; 4. Regulação, Controle, Avaliação e Auditoria; 5. Gestão do Trabalho; 6. Educação na Saúde; 7. Participação e Controle Social.

A Secretaria Municipal de Saúde é gestora do Fundo Municipal de Saúde e está diretamente subordinado a Prefeitura de Paranaíta, e tem como objetivo promover assistência na atenção primária à saúde, média e alta complexidade ambulatorial e hospitalar, vigilância em saúde, suporte profilático e terapêutico e gestão do SUS, bem como instituir o atendimento e acolhimento humanizado ao usuário da rede municipal de saúde.

Responsável pela programação, análise, execução e atualização das Políticas Públicas de Saúde estabelecidas pelo Ministério da Saúde, tem a responsabilidade da gestão plena do Sistema Único de Saúde (SUS) no âmbito municipal, além da articulação e coordenação de projetos e campanhas no município, visando à promoção de uma saúde de qualidade ao usuário.

Dentre suas atribuições, está proporcionar suporte técnico e financeiro no desenvolvimento de projetos e capacitação profissional na área municipal de saúde.



MUNICÍPIO DE PARANAÍTA
ESTADO DE MATO GROSSO
SECRETARIA MUNICIPAL DE SAÚDE



A lei 8142/90, que dispõe sobre a participação da comunidade na gestão do SUS, define, no parágrafo primeiro, artigo segundo, o papel dos conselhos: atuar na formulação de estratégias e no controle da execução da política de saúde, incluídos os aspectos financeiros.

O Conselho Municipal de Saúde é um órgão colegiado, de caráter permanente e deliberativo. Por isso deve funcionar e tomar decisões regularmente acompanhando a execução da política de saúde e propondo correções e aperfeiçoamento em seus rumos.

A lei também é clara quanto à forma de composição dos conselhos. Em primeiro lugar, garante a representação dos seguintes segmentos: governo, prestadores de serviço, profissionais de saúde e usuários. Em seguida define a paridade da composição de usuários em relação aos demais segmentos. Isto significa que 50% dos demais segmentos sendo que 25% deste serão destinados aos trabalhadores de saúde, 12,5% para prestadores de serviços de saúde e 12,5% representantes do governo.

O atual CMS é composto por 24 conselheiros, entre titulares e suplentes, sendo 04 representantes do Governo Municipal, 02 representantes dos Prestadores de Serviço de Saúde, 06 representantes dos Trabalhadores da Saúde e 12 representantes dos Usuários.

Em 2023 ocorreu a eleição para compor o Conselho Municipal de Saúde de Paranaíta, biênio 2023/2025, nomeados conforme Decreto Municipal nº 033 de 31 de janeiro de 2024.

Os conselheiros se reúnem ordinariamente uma vez ao mês sempre na última quinta-feira do mês e extraordinariamente quando necessário. As reuniões acontecem na sala do conselho anexa à Secretaria de Saúde ou por meio virtual, sempre objetivando a participação social.



MUNICÍPIO DE PARANAÍTA
ESTADO DE MATO GROSSO
SECRETARIA MUNICIPAL DE SAÚDE



O CMS possui sala própria e estruturada dentro da sede da SMS, porém não dispõe de linha telefônica exclusiva. Possui dotação orçamentária e secretaria executiva.

A participação da comunidade é uma forma de controle social que possibilita a população, por meio de seus representantes, definir, acompanhar a execução e fiscalizar as políticas públicas de saúde. A Lei Orgânica estabelece duas formas de participação da comunidade na gestão SUS: os conselhos e as conferências de saúde.

A Etapa Municipal da 17ª Conferência Nacional de Saúde foi realizada no dia 23 de março de 2023, com 110 participantes, sendo o Tema Central: “Garantir Direitos e Defender o SUS, a Vida e a Democracia – Amanhã Vai ser Outro Dia”, dividido nos seguintes eixos: I – O Brasil que temos. O Brasil que queremos; II – O papel do controle social e dos movimentos sociais para salvar vidas; III – Garantir direitos e defender o SUS, a vida e a democracia e; IV – Amanhã vai ser outro dia para todas as pessoas. As propostas de nível de resolução municipal aprovadas na plenária final serão elencadas para discussão durante a Conferência Municipal de Saúde e programadas para o quadriênio de 2026 a 2029.

A 8ª Conferência Municipal de Saúde de Paranaíta foi realizada no dia 15 de agosto de 2025, com 91 participantes, sendo o Tema Central: “Paranaíta: Aqui o SUS acontece”, dividido nos seguintes eixos: I – Atenção Primária à Saúde; II – Atenção Especializada em Saúde; III – Assistência Farmacêutica; IV – Vigilância em Saúde e; V – Gestão do SUS.

A Secretaria Municipal de Saúde atua junto ao Conselho com o objetivo de realizar compromissos de forma participativa. O Conselho Municipal de Saúde realiza a análise dos balancetes mensais, com os gastos realizados pela Secretaria Municipal de Saúde, auditorias concluídas e em andamento, produções e ações das unidades SUS, Contratos e Convênios firmados, conforme determina a Lei 8080/90.

MUNICÍPIO DE PARANAÍTA
ESTADO DE MATO GROSSO
SECRETARIA MUNICIPAL DE SAÚDE



3.1.2. Recursos Humanos da Saúde Pública

Tabela 7 – Recursos humanos do município de Paranaíta - MT, segundo esfera administrativa e vínculo, no ano de 2025

CATEGORIA PROFISSIONAL	Vínculos / Quantidade						
	Municipal						
	Efetivo	Celetista	Contratado	Comissionado	Bolsista	Intermediado	Total
Nível Superior	18	3	7	9	3	51	91
Secretário Municipal de Saúde	-	-	-	1	-	-	1
Auditor em Saúde Pública	1	-	-	-	-	-	1
Enfermeira – Controle e Avaliação	1	-	-	-	-	-	1
Coordenadora da Atenção Básica	1	-	-	-	-	-	1
Diretor Hospitalar	1	-	-	-	-	-	1
Coordenador de Regulação	1	-	-	-	-	-	1
Gerente de Serviços Administrativos	-	-	-	2	-	-	2
Técnico Sistema de Informações	1	-	-	-	-	-	1
Médico Anestesiologista	-	-	-	-	-	7	7
Médico Cirurgião Geral	-	-	-	-	-	2	2
Médico em Cirurgia Vascular	-	-	-	-	-	4	4
Médico Ortopedista e Traumatologista	-	-	-	-	-	3	3
Médico Pediatra	-	-	-	-	-	1	1
Médico Ginecologista Obstetrícia	-	-	-	-	-	3	3
Médico Infectologista	-	-	-	-	-	1	1

MUNICÍPIO DE PARANAÍTA
ESTADO DE MATO GROSSO
SECRETARIA MUNICIPAL DE SAÚDE



Médico Neurologista	-	-	-	-	-	1	1
Médico Cardiologista	-	-	-	-	-	1	1
Médico Psiquiatra	-	-	-	-	-	1	1
Médico Dermatologista	-	-	-	-	-	1	1
Médico Reumatologista	-	-	-	-	-	1	1
Médico Endocrinologista e Metabologista	-	-	-	-	-	1	1
Médico Gastroenterologista	-	-	-	-	-	1	1
Médico Oftalmologista	-	-	-	-	-	3	3
Médico Otorrinolaringologista	-	-	-	-	-	2	2
Médico Urologista	-	-	-	-	-	1	1
Médico em Radiologia e Diagnóstico por Imagem	-	-	-	-	-	3	3
Médico Clínico	1	-	-	-	-	8	9
Médico (PSF)	1	-	-	-	3	1	5
Enfermeiro	2	1	4	2	-	-	9
Enfermeiro (ESF)	2	-	2	1	-	-	5
Cirurgião-Dentista (ESF)	-	2	-	-	-	2	4
Traumatologista Bucomaxilofacial	-	-	-	-	-	1	1
Nutricionista	-	-	-	1	-	-	1
Bioquímico	1	-	-	-	-	-	1
Biomédico	-	-	-	1	-	-	1
Farmacêutico	1	-	1	-	-	-	2

MUNICÍPIO DE PARANAÍTA
ESTADO DE MATO GROSSO
SECRETARIA MUNICIPAL DE SAÚDE



Assistente Social	1	-	-	-	-	-	1
Fisioterapeuta	1	-	-	-	-	-	1
Psicólogo	2	-	-	-	-	-	2
Profissional de Educação Física na Saúde	-	-	-	1	-	-	1
Fonoaudiólogo	-	-	-	-	-	2	2
Nível Médio	54	29	5	12	-	10	110
Técnico de Enfermagem	10	14	2	1	-	-	27
Técnico de Enfermagem (ESF)	6	6	1	-	-	-	13
Técnico em Radiologia e Imagenologia	-	-	-	2	-	-	2
Técnico em Agente Comunitário de Saúde	5	2	-	-	-	-	7
Agente Comunitário de Saúde - ACS	17	6	-	-	-	-	23
Agente de Combate às Endemias - ACE	3	1	-	-	-	-	4
Auxiliar em Saúde Bucal (ESF)	2	-	-	3	-	-	5
Auxiliar de Laboratório de Análises Clínicas	-	-	-	1	-	-	1
Assistente Administrativo	10	-	1	3	-	5	19
Atendente de Farmácia	1	-	1	1	-	1	4
Digitador	-	-	-	-	-	1	1
Recepcionista	-	-	-	1	-	3	4
Nível Elementar	23	-	1	4	-	23	51
Motorista	3	-	-	-	-	-	3
Condutor de Ambulância	13	-	1	-	-	-	14

MUNICÍPIO DE PARANAÍTA
ESTADO DE MATO GROSSO
SECRETARIA MUNICIPAL DE SAÚDE



Vigia	4	-	-	-	-	4
Faxineiro	1	-	-	3	-	12
Cozinheiro de Hospital	-	-	-	1	-	3
Auxiliar nos Serviços de Alimentação	-	-	-	-	-	6
Auxiliar de Lavanderia	-	-	-	-	-	7
Técnico de Manutenção	1	-	-	-	-	1
Outros: Costureiro Hospitalar	1	-	-	-	-	1

Fonte: CNES Local. Competência Maio/2025.

3.1.3. Rede Física Instalada

Tabela 8 – Quantidade de estabelecimentos de saúde por Esfera jurídica, segundo tipo de estabelecimento, no município de Paranaíta - MT, no ano de 2025

Unidades	Administração Pública Estadual	Administração Pública Municipal	Administração Pública - Outros	Demais Entidades Empresariais	Pessoas Físicas	Total
Centro de Saúde/Unidade Básica	-	5	-	-	-	5
Hospital Geral	-	1	-	-	-	1
Consultório Isolado	-	-	-	5	3	8
Clínica/ Centro de Especialidades	-	2	-	1	-	3
Unidade de Apoio Diagnose e Terapia (SADT Isolado)	-	-	-	2	-	2

MUNICÍPIO DE PARANAÍTA
ESTADO DE MATO GROSSO
SECRETARIA MUNICIPAL DE SAÚDE



Farmácia	-	1	-	4	-	5
Central de Gestão em Saúde	-	1	-	-	-	1
Polo Academia da Saúde	-	1	-	-	-	1
Laboratório de Saúde Pública	-	1	-	-	-	1
Central de Regulação do Acesso	-	1	-	-	-	1
Total	-	13	-	12	3	28

Fonte: Ministério da Saúde – Cadastro Nacional dos Estabelecimentos de Saúde do Brasil (CNES), 2025.

3.1.3.1. Principais Equipamentos existentes na rede de serviços públicos

Tabela 9 – Equipamentos disponíveis no município de Paranaíta - MT, por tipo e situação, no ano de 2024

Equipamento	Equipamentos Existentes	Equipamentos em Uso	Estabelecimentos com Equipamentos SUS
TOTAL	131	123	76
.. RAIOS X MAIS DE 500MA	1	1	1
.. RAIOS X DENTÁRIO	5	4	5
.. ULTRASSOM CONVENCIONAL	2	2	2
.. CONTROLE AMBIENTAL/AR-CONDICIONADO CENTRAL	32	32	5
.. GRUPO GERADOR	1	1	1
.. ENDOSCOPIO DIGESTIVO	2	2	1

MUNICÍPIO DE PARANAÍTA
ESTADO DE MATO GROSSO
SECRETARIA MUNICIPAL DE SAÚDE



.. OFTALMOSCOPIO	9	9	6
.. ELETROCARDIOGRAFO	6	6	6
.. BOMBA DE INFUSAO	3	3	1
.. BERÇO AQUECIDO	2	2	1
.. DESFIBRILADOR	2	2	1
.. EQUIPAMENTO DE FOTOTERAPIA	1	1	1
.. INCUBADORA	1	1	1
.. MONITOR DE ECG	10	10	1
.. MONITOR DE PRESSAO NAO-INVASIVO	1	1	1
.. REANIMADOR PULMONAR/AMBU	11	11	6
.. RESPIRADOR/VENTILADOR	5	5	1
.. APARELHO DE DIATERMIA POR ULTRASSOM/ONDAS CURTAS	3	2	1
.. APARELHO DE ELETROESTIMULACAO	1	1	1
.. EQUIPO ODONTOLOGICO	5	4	5
.. COMPRESSOR ODONTOLOGICO	5	4	5
.. FOTOPOLIMERIZADOR	5	4	5
.. CANETA DE ALTA ROTACAO	5	4	5
.. CANETA DE BAIXA ROTACAO	5	4	5
.. AMALGAMADOR	3	3	3
.. APARELHO DE PROFILAXIA C/ JATO DE BICARBONATO	5	4	5

Fonte: Ministério da Saúde - Cadastro Nacional dos Estabelecimentos de Saúde do Brasil – CNES, dezembro/2024

MUNICÍPIO DE PARANAÍTA
ESTADO DE MATO GROSSO
SECRETARIA MUNICIPAL DE SAÚDE



3.2. REDE DE ATENÇÃO À SAÚDE

3.2.1. Funcionamento das Unidades de Saúde Pública

Tabela 10 – Unidades de Saúde Pública existentes no município de Paranaíta - MT, por período de funcionamento e atividades desenvolvidas

Unidades em Funcionamento no Município	Dias/Semana	Horários de Funcionamento	Atividades Desenvolvidas
Centro de Especialidades Médicas	Segunda a Sexta-feira	07:00 às 17:00	Ambulatorial - Atenção Especializada
Complexo Regulador	Segunda a Sexta-feira	07:00 às 17:00	Regulação - Média e Alta Complexidade
Farmácia / CAF	Segunda a Sexta-feira	07:00 às 17:00	Logística de Medicamentos e Insumos
Hospital e Maternidade	Sempre aberto	24 horas	Ambulatorial e Hospitalar
Laboratório de Análises Clínicas	Segunda a Sexta-feira	07:00 às 17:00	Ambulatorial - SADT
Polo de Academia da Saúde	Segunda a Sexta-feira	07:00 às 17:00	Promoção e Prevenção da Saúde
Posto de Saúde da Família I	Segunda a Sexta-feira	07:00 às 17:00	Atenção Primária: eSF, eSB e eMulti
Posto de Saúde da Família II	Segunda a Sexta-feira	07:00 às 17:00	Atenção Primária: eSF, eSB e eMulti
Posto de Saúde da Família São Pedro	Segunda a Sexta-feira	07:00 às 17:00	Atenção Primária: eSF, eSB e eMulti
Posto de Saúde da Família IV	Segunda a Sexta-feira	07:00 às 17:00	Atenção Primária: eSF, eSB e eMulti
Posto de Saúde da Família V	Segunda a Sexta-feira	07:00 às 17:00	Atenção Primária: eSF, eSB e eMulti
Secretaria Municipal de Saúde	Segunda a Sexta-feira	07:00 às 17:00	Administrativo, Vigilância em Saúde, etc.
Unidade Descentralizada de Reabilitação	Segunda a Sexta-feira	07:00 às 17:00	Reabilitação Física e Psicossocial

Fonte: CNES



3.2.2. Participação no Consórcio Intermunicipal de Saúde

Tabela 11 – Dados sobre programação e execução dos serviços consorciados pelo município de Paranaíta - MT no Consórcio Intermunicipal de Saúde da Região Alto Tapajós - CISRAT, no ano de 2024

Serviços Consorciados	Quantidades/Ano	
	Programadas 2024	Realizadas 2024
Angiotomografia arterial de pescoço	1	1
Angiotomografia artéria de tórax	2	2
Angiotomografia coronariana	1	1
Angiotomografia de aorta abdominal	1	1
Aplicação de anti-amiogênico com injeção intravítreo	5	5
Cirurgia de alta frequência	1	1
Facoemulsificação Com Implante De Lente Intraocular Dobrável	157	157
Cirurgia de Pterígio	34	34
Colonoscopia com Sedação	17	17
Colonoscopia com biópsia	31	31
Consulta médica especializada	1589	1589
Contraste para exames (administração)	151	151

MUNICÍPIO DE PARANAÍTA
ESTADO DE MATO GROSSO
SECRETARIA MUNICIPAL DE SAÚDE



Ecocardiograma	64	64
Ecodopplercardiograma fetal	3	3
Eletroencefalograma	79	79
Esofagogastroduodenoscopia	1	1
Campimetria ocular	5	5
Densitometria óssea de corpo inteiro	8	8
Fotocoagulação a laser	4	4
Holter 24 horas	13	13
Mapa cardíaco	3	3
Retinografia ocular	4	4
Teste ergométrico	12	12
Capsulotomia Yag laser	5	5
Audiometria infantil	11	11
Audiometria tonal vocal	10	10
Impedanciometria	12	12
Implantação de lente ocular	1	1
Laringoscopia	17	17
Mamografia Digital bilateral	2	2

MUNICÍPIO DE PARANAÍTA
ESTADO DE MATO GROSSO
SECRETARIA MUNICIPAL DE SAÚDE



Rastreamento do Câncer de Colo do Útero	107	107
Rastreamento do Câncer de Mama	218	218
Ressonância Magnética	510	510
Retirada de Corpo Estranho da Córnea	3	3
Sedação	33	33
Terapia Fonoaudiológica	51	51
Tomografia Computadorizada	722	722
Ultrassonografias	71	71
Videonasolaringscopia	15	15
Vitrectomia PARS Plana	8	8

Fonte: Consórcio de Saúde ou Central de Regulação

MUNICÍPIO DE PARANAÍTA
ESTADO DE MATO GROSSO
SECRETARIA MUNICIPAL DE SAÚDE



3.2.3. Assistência Ambulatorial Contratualizada (Oferta)

Tabela 12 – Assistência ambulatorial especializada contratualizada pelo município de Paranaíta - MT, no ano de 2024

Nº CONTRATO	EMPRESA	OBJETO (AMBULATORIAL)	LICITAÇÃO	VIGÊNCIA
61/2022	MEDTI TECNOLOGIA EM MEDICINA SA	CONTRATAÇÃO DE EMPRESA PARA PRESTAÇÃO DE SERVIÇO DE TELEMEDICINA, PARA EMISSÃO DE PARECER MÉDICO NA ESPECIALIDADE DE ORTOPEdia, A FIM DE ATENDER A REDE DE SERVIÇO DE SAÚDE DO MUNICÍPIO DE PARANAÍTA/MT.	26/2022 - Pregão Presencial	08/04/2024
50/2023	M E L DE PACIO	CREENCIAMENTO DE PESSOA JURIDICA PARA PRESTAÇÃO DE SERVIÇOS MÉDICOS ESPECIALIZADOS EM PEDIATRIA, PARA ATENDER AS NECESSIDADES DA SECRETARIA MUNICIPAL DE SAÚDE DE PARANAÍTA/MT.	2/2023 - Chamada pública	30/01/2024
142/2023	RWE CONSULTORIA E DIAGNOSTICOS LTDA	CONTRATAÇÃO DE EMPRESA PARA LOCAÇÃO DE APARELHO DE ELETROENCEFALOGRAMA E PRESTAÇÃO DE SERVIÇO DE TELEMEDICINA PARA ANÁLISE E EMISSÃO DE PARECER MÉDICO DO REFERIDO EXAME NA ESPECIALIDADE DE NEUROLOGIA (CLINICO E OCUPACIONAL) ATENDENDO AS NECESSIDADES DAS UNIDADES DE SAÚDE DE PARANAÍTA/MT	27/2023 - Pregão Eletrônico	26/10/2024
149/2023	A. G. DE CASTRO SILVA & CIA LTDA	CREENCIAMENTO DE PESSOA JURIDICA PARA PRESTAÇÃO DE SERVIÇOS MÉDICOS ESPECIALIZADOS EM ORTOPEDISTA, OTORRINOLARINGOLOGISTA, DERMATOLOGISTA, UROLOGISTA, OFTALMOLOGISTA, PNEUMOLOGISTA, NEUROLOGISTA, PSIQUIATRA, A FIM DE ATENDER AS NECESSIDADES DA SECRETARIA MUNICIPAL DE SAÚDE DO MUNICÍPIO DE PARANAÍTA/MT	13/2023 - Inexigibilidade	25/10/2024
154/2023	FLORESTA ORL SERVICOS MEDICOS LTDA	CREENCIAMENTO DE PESSOA JURIDICA PARA PRESTAÇÃO DE SERVIÇOS MÉDICOS ESPECIALIZADOS EM ORTOPEDISTA, OTORRINOLARINGOLOGISTA, DERMATOLOGISTA, UROLOGISTA, OFTALMOLOGISTA, PNEUMOLOGISTA, NEUROLOGISTA, PSIQUIATRA, A FIM DE ATENDER AS NECESSIDADES DA SECRETARIA MUNICIPAL DE SAÚDE DO MUNICÍPIO DE PARANAÍTA/MT	13/2023 - Inexigibilidade	25/10/2024
155/2023	INSTITUTO DE OLHOS ALTA FLORESTA LTDA	CREENCIAMENTO DE PESSOA JURIDICA PARA PRESTAÇÃO DE SERVIÇOS MÉDICOS ESPECIALIZADOS EM ORTOPEDISTA, OTORRINOLARINGOLOGISTA, DERMATOLOGISTA, UROLOGISTA, OFTALMOLOGISTA, PNEUMOLOGISTA, NEUROLOGISTA, PSIQUIATRA, A FIM DE ATENDER AS NECESSIDADES DA SECRETARIA MUNICIPAL DE SAÚDE DO MUNICÍPIO DE PARANAÍTA/MT	13/2023 - Inexigibilidade	25/10/2024
161/2023	CONSULTORIO SUTILO LTDA	CREENCIAMENTO DE PESSOAS JURÍDICAS PARA A PRESTAÇÃO DE SERVIÇO MÉDICO ESPECIALIZADO PARA REALIZAÇÃO DE EXAMES DE ULTRASSONOGRÁFIAS E COLETA DE BIÓPSIAS, PARA ATENDER AS NECESSIDADES DA SECRETARIA MUNICIPAL DE SAÚDE DO MUNICÍPIO DE PARANAÍTA/MT.	18/2023 - Inexigibilidade	07/12/2024
177/2023	CENTRO MEDICO SALUTARE LTDA	CREENCIAMENTO DE PESSOAS JURÍDICAS PARA A PRESTAÇÃO DE SERVIÇO MÉDICO ESPECIALIZADO PARA REALIZAÇÃO DE EXAMES DE ULTRASSONOGRÁFIAS E COLETA DE BIÓPSIAS, PARA ATENDER AS NECESSIDADES DA SECRETARIA MUNICIPAL DE SAÚDE DO MUNICÍPIO DE PARANAÍTA/MT.	18/2023 - Inexigibilidade	07/12/2024
1/2024	NOMURA MEDICINA LTDA	CREENCIAMENTO DE PESSOAS JURÍDICAS PARA A PRESTAÇÃO DE SERVIÇOS ESPECIALIZADOS PARA REALIZAR PROCEDIMENTOS CIRÚRGICOS, A FIM DE ATENDER AS NECESSIDADES DA SECRETARIA MUNICIPAL DE SAÚDE DO MUNICÍPIO DE PARANAÍTA/MT.	19/2023 - Inexigibilidade	08/12/2024

MUNICÍPIO DE PARANAÍTA
ESTADO DE MATO GROSSO
SECRETARIA MUNICIPAL DE SAÚDE



25/2024	GABRIELA TONZAR PARRA	CREDENCIAMENTO DE PESSOAS JURÍDICAS PARA PRESTAÇÃO DE SERVIÇO MÉDICO ESPECIALIZADO EM CARDIOLOGIA, ENDOCRINOLOGIA, FONAUDIÓLOGO E PARA A REALIZAÇÃO DE EXAMES CLÍNICOS, A FIM DE ATENDER AS NECESSIDADES DA SECRETARIA MUNICIPAL DE SAÚDE DO MUNICÍPIO DE PARANAÍTA/MT	16/2023 - Inexigibilidade	26/10/2024
38/2024	RENATO DE CARVALHO SOMERA LTDA	CREDENCIAMENTO DE PESSOAS JURÍDICAS PARA PRESTAÇÃO DE SERVIÇO MÉDICO ESPECIALIZADO EM CARDIOLOGIA, ENDOCRINOLOGIA, FONAUDIÓLOGO E PARA A REALIZAÇÃO DE EXAMES CLÍNICOS, A FIM DE ATENDER AS NECESSIDADES DA SECRETARIA MUNICIPAL DE SAÚDE DO MUNICÍPIO DE PARANAÍTA/MT	16/2023 - Inexigibilidade	26/10/2024
55/2024	UROVASC SERVICOS MEDICOS LTDA	CREDENCIAMENTO DE PESSOA JURÍDICA PARA PRESTAÇÃO DE SERVIÇOS MÉDICOS ESPECIALIZADOS EM ORTOPEDISTA, OTORRINOLARINGOLOGISTA, DERMATOLOGISTA, UROLOGISTA, OFTALMOLOGISTA, PNEUMOLOGISTA, NEUROLOGISTA, PSIQUIATRA, A FIM DE ATENDER AS NECESSIDADES DA SECRETARIA MUNICIPAL DE SAÚDE DO MUNICÍPIO DE PARANAÍTA/MT	13/2023 - Inexigibilidade	25/10/2024
63/2024	PRO SAUDE HOSPITALAR LTDA	CREDENCIAMENTO DE PESSOAS JURÍDICAS PARA PRESTAÇÃO DE SERVIÇO MÉDICO ESPECIALIZADO EM CARDIOLOGIA, ENDOCRINOLOGIA, FONAUDIÓLOGO E PARA A REALIZAÇÃO DE EXAMES CLÍNICOS, A FIM DE ATENDER AS NECESSIDADES DA SECRETARIA MUNICIPAL DE SAÚDE DO MUNICÍPIO DE PARANAÍTA/MT	16/2023 - Inexigibilidade	26/10/2024
65/2024	OLIVEIRA JUNIOR & MEDEIROS LTDA	CREDENCIAMENTO DE PESSOA JURÍDICA PARA PRESTAÇÃO DE SERVIÇOS MÉDICOS ESPECIALIZADOS EM ORTOPEDISTA, OTORRINOLARINGOLOGISTA, DERMATOLOGISTA, UROLOGISTA, OFTALMOLOGISTA, PNEUMOLOGISTA, NEUROLOGISTA, PSIQUIATRA, A FIM DE ATENDER AS NECESSIDADES DA SECRETARIA MUNICIPAL DE SAÚDE DO MUNICÍPIO DE PARANAÍTA/MT	13/2023 - Inexigibilidade	25/10/2024
88/2024	ANGIOLIT SERVICOS MEDICOS LTDA	CREDENCIAMENTO DE PESSOA JURÍDICA PARA PRESTAÇÃO DE SERVIÇOS MÉDICOS ESPECIALIZADOS EM ANGIOLOGIA/VASCULAR, PARA ATENDER AS NECESSIDADES DA SECRETARIA MUNICIPAL DE SAÚDE DE PARANAÍTA/MT.	7/2024 - Inexigibilidade	02/04/2025
96/2024	VITORIA PRESTACAO DE SERVICOS MEDICOS E CONSULTORIO LTDA	CREDENCIAMENTO DE PESSOAS JURÍDICAS PARA A PRESTAÇÃO DE SERVIÇO MÉDICO ESPECIALIZADO PARA REALIZAÇÃO DE EXAMES DE ULTRASSONOGRÁFIAS E COLETA DE BIÓPSIAS, PARA ATENDER AS NECESSIDADES DA SECRETARIA MUNICIPAL DE SAÚDE DO MUNICÍPIO DE PARANAÍTA/MT.	18/2023 - Inexigibilidade	07/12/2024
98/2024	ITMS DO BRASIL TELEMEDICINA LTDA	CONTRATAÇÃO DE EMPRESA PARA PRESTAÇÃO DE SERVIÇO DE TELEMEDICINA PARA ANÁLISE E EMISSÃO DE PARECER MÉDICO DE EXAMES NAS ESPECIALIDADES DE CARDIOLOGIA (PARA LAUDOS DE EXAMES DE MAPA E HOLTZER) E ORTOPEDIA (PARA LAUDOS DE RAIO X) ATENDENDO AS NECESSIDADES DA SECRETARIA MUNICIPAL DE SAÚDE DE PARANAÍTA/MT.	16/2024 - Licitação dispensável	04/06/2025
136/2024	INSTITUTO CUIABANO DE SAUDE POPULAR LTDA	CREDENCIAMENTO DE PESSOA JURÍDICA PARA PRESTAÇÃO DE SERVIÇOS MÉDICOS ESPECIALIZADOS EM ANGIOLOGIA/VASCULAR, PARA ATENDER AS NECESSIDADES DA SECRETARIA MUNICIPAL DE SAÚDE DE PARANAÍTA/MT.	7/2024 - Inexigibilidade	02/04/2025
165/2023	ARTIGOS E SERVICOS DE SEGURANCA E SAUDE REDONDO LTDA	CREDENCIAMENTO DE PESSOAS JURÍDICAS PARA ASSISTÊNCIA TÉCNICA EM APARELHOS DE AMPLIFICAÇÃO SONORA INDIVIDUAL – AASI, PARA ATENDER AS NECESSIDADES DA SECRETARIA MUNICIPAL DE SAÚDE DO MUNICÍPIO DE PARANAÍTA/MT	15/2023 - Inexigibilidade	26/10/2024
120/2024	GABRIELA TONZAR PARRA	CREDENCIAMENTO DE PESSOAS JURÍDICAS PARA ASSISTÊNCIA TÉCNICA EM APARELHOS DE AMPLIFICAÇÃO SONORA INDIVIDUAL – AASI, PARA ATENDER AS NECESSIDADES DA SECRETARIA MUNICIPAL DE SAÚDE DO MUNICÍPIO DE PARANAÍTA/MT	15/2023 - Inexigibilidade	26/10/2024

Fonte: Departamento de Licitação

MUNICÍPIO DE PARANAÍTA
ESTADO DE MATO GROSSO
SECRETARIA MUNICIPAL DE SAÚDE



Em 2024, o município de Paranaíta contratualizou serviços de assistência ambulatorial especializada por meio de telemedicina, credenciamento e contratação de empresas para ampliar a oferta em saúde. Entre as ações destacam-se:

- Telemedicina: emissão de pareceres médicos em ortopedia, neurologia (eletroencefalograma), cardiologia (MAPA e Holter) e laudos de raio-X.
- Atendimento médico especializado: credenciamento de profissionais em pediatria, ortopedia, otorrinolaringologia, dermatologia, urologia, oftalmologia, pneumologia, neurologia, psiquiatria, angiologia/vascular, cardiologia, endocrinologia e fonoaudiologia.
- Exames e procedimentos: realização de ultrassonografias, biópsias e exames clínicos.
- Procedimentos cirúrgicos: contratação de serviços em diversas especialidades para atender a demanda do município.
- Apoio técnico: assistência em aparelhos de amplificação sonora individual (AASI).

Essas iniciativas visam ampliar o acesso da população a serviços especializados, reduzir filas e fortalecer a rede municipal de saúde.

MUNICÍPIO DE PARANAÍTA
ESTADO DE MATO GROSSO
SECRETARIA MUNICIPAL DE SAÚDE



3.2.4. Assistência Hospitalar Contratualizada (Oferta)

Tabela 13 – Assistência hospitalar contratualizada pelo município de Paranaíta - MT, no ano de 2024

Nº CONTRATO	EMPRESA	OBJETO (HOSPITALAR)	LICITAÇÃO	VIGÊNCIA
3/2023	MAIBUK SERVICOS MEDICOS LTDA	CREENCIAMENTO DE PESSOA JURÍDICA PARA PRESTAÇÃO DE SERVIÇOS DE PLANTÕES MÉDICOS A SEREM REALIZADOS NO HOSPITAL MUNICIPAL DE PARANAÍTA, PARA ATENDER AS NECESSIDADES DA SECRETARIA MUNICIPAL DE SAÚDE DE PARANAÍTA/MT	12/2022 - Chamada pública	20/01/2024
4/2023	SAUDE E BEM ESTAR SERVICOS MEDICOS LTDA	CREENCIAMENTO DE PESSOA JURÍDICA PARA PRESTAÇÃO DE SERVIÇOS DE PLANTÕES MÉDICOS A SEREM REALIZADOS NO HOSPITAL MUNICIPAL DE PARANAÍTA, PARA ATENDER AS NECESSIDADES DA SECRETARIA MUNICIPAL DE SAÚDE DE PARANAÍTA/MT	12/2022 - Chamada pública	20/01/2024
5/2023	MONASTERIO SERVICOS MEDICOS LTDA	CREENCIAMENTO DE PESSOA JURÍDICA PARA PRESTAÇÃO DE SERVIÇOS DE PLANTÕES MÉDICOS A SEREM REALIZADOS NO HOSPITAL MUNICIPAL DE PARANAÍTA, PARA ATENDER AS NECESSIDADES DA SECRETARIA MUNICIPAL DE SAÚDE DE PARANAÍTA/MT	12/2022 - Chamada pública	03/01/2024
12/2023	G F DE ALMEIDA LTDA	CREENCIAMENTO DE PESSOA JURÍDICA PARA PRESTAÇÃO DE SERVIÇOS DE PLANTÕES MÉDICOS A SEREM REALIZADOS NO HOSPITAL MUNICIPAL DE PARANAÍTA, PARA ATENDER AS NECESSIDADES DA SECRETARIA MUNICIPAL DE SAÚDE DE PARANAÍTA/MT	12/2022 - Chamada pública	20/01/2024
36/2023	NORTECLIN SERVICOS MEDICOS LTDA	CREENCIAMENTO DE PESSOA JURÍDICA PARA PRESTAÇÃO DE SERVIÇOS DE PLANTÕES MÉDICOS A SEREM REALIZADOS NO HOSPITAL MUNICIPAL DE PARANAÍTA, PARA ATENDER AS NECESSIDADES DA SECRETARIA MUNICIPAL DE SAÚDE DE PARANAÍTA/MT	12/2022 - Chamada pública	20/01/2024
37/2023	BLESS SERVICOS MEDICOS LTDA	CREENCIAMENTO DE PESSOA JURÍDICA PARA PRESTAÇÃO DE SERVIÇOS DE PLANTÕES MÉDICOS A SEREM REALIZADOS NO HOSPITAL MUNICIPAL DE PARANAÍTA, PARA ATENDER AS NECESSIDADES DA SECRETARIA MUNICIPAL DE SAÚDE DE PARANAÍTA/MT	12/2022 - Chamada pública	20/01/2024
71/2023	ROCHA FERREIRA SERVICOS MEDICOS LTDA	CREENCIAMENTO DE PESSOA JURÍDICA PARA PRESTAÇÃO DE SERVIÇOS DE PLANTÕES MÉDICOS A SEREM REALIZADOS NO HOSPITAL MUNICIPAL DE PARANAÍTA, PARA ATENDER AS NECESSIDADES DA SECRETARIA MUNICIPAL DE SAÚDE DE PARANAÍTA/MT	12/2022 - Chamada pública	20/01/2024
75/2023	J. L. F. GAMA	CREENCIAMENTO DE PESSOA JURÍDICA PARA PRESTAÇÃO DE SERVIÇOS DE PLANTÕES MÉDICOS A SEREM REALIZADOS NO HOSPITAL MUNICIPAL DE PARANAÍTA, PARA ATENDER AS NECESSIDADES DA SECRETARIA MUNICIPAL DE SAÚDE DE PARANAÍTA/MT	12/2022 - Chamada pública	03/01/2024
87/2023	MARILIA SERVICOS MEDICOS LTDA	CREENCIAMENTO DE PESSOA JURÍDICA PARA FORNECIMENTO DE PROFISSIONAL MÉDICO ESPECIALIZADO PARA ATENDER AO CENTRO CIRURGICO DO HOSPITAL MUNICIPAL DE PARANAITA DO MUNICÍPIO DE PARANAÍTA/MT.	5/2023 - Inexigibilidade	26/05/2024
88/2023	MOP CLINICA MEDICA LTDA	CREENCIAMENTO DE PESSOA JURÍDICA PARA FORNECIMENTO DE PROFISSIONAL MÉDICO ESPECIALIZADO PARA ATENDER AO CENTRO CIRURGICO DO HOSPITAL MUNICIPAL DE PARANAITA DO MUNICÍPIO DE PARANAÍTA/MT.	5/2023 - Inexigibilidade	26/05/2024

MUNICÍPIO DE PARANAÍTA
ESTADO DE MATO GROSSO
SECRETARIA MUNICIPAL DE SAÚDE



95/2023	VITORIA PRESTACAO DE SERVICOS MEDICOS E CONSULTORIO LTDA	CREENCIAMENTO DE PESSOA JURÍDICA PARA PRESTAÇÃO DE SERVIÇOS DE PLANTÕES MÉDICOS A SEREM REALIZADOS NO HOSPITAL MUNICIPAL DE PARANAÍTA, PARA ATENDER AS NECESSIDADES DA SECRETARIA MUNICIPAL DE SAÚDE DE PARANAÍTA/MT	12/2022 - Chamada pública	20/01/2024
99/2023	MARILIA SERVICOS MEDICOS LTDA	CREENCIAMENTO DE PESSOA JURÍDICA PARA PRESTAÇÃO DE SERVIÇOS DE PLANTÕES MÉDICOS A SEREM REALIZADOS NO HOSPITAL MUNICIPAL DE PARANAÍTA, PARA ATENDER AS NECESSIDADES DA SECRETARIA MUNICIPAL DE SAÚDE DE PARANAÍTA/MT	12/2022 - Chamada pública	20/01/2024
105/2023	MARIMED CLINICA MEDICA LTDA	CREENCIAMENTO DE PESSOA JURÍDICA PARA FORNECIMENTO DE PROFISSIONAL MÉDICO ESPECIALIZADO PARA ATENDER AO CENTRO CIRURGICO DO HOSPITAL MUNICIPAL DE PARANAITA DO MUNICIPIO DE PARANAÍTA/MT.	5/2023 - Inexigibilidade	26/05/2024
127/2023	ANGIOLIT SERVICOS MEDICOS LTDA	CREENCIAMENTO DE PESSOAS JURÍDICAS PARA A PRESTAÇÃO DE SERVIÇOS ESPECIALIZADOS, PARA REALIZAR PROCEDIMENTOS CIRÚRGICOS EM DIVERSAS ESPECIALIDADES, A FIM DE ATENDER AS NECESSIDADES DA SECRETARIA MUNICIPAL DE SAÚDE DO MUNICÍPIO DE PARANAÍTA/MT.	9/2023 - Inexigibilidade	22/08/2024
131/2023	OFTALMO COMPANY LTDA	CREENCIAMENTO DE PESSOAS JURÍDICAS PARA A PRESTAÇÃO DE SERVIÇOS ESPECIALIZADOS, PARA REALIZAR PROCEDIMENTOS CIRÚRGICOS EM DIVERSAS ESPECIALIDADES, A FIM DE ATENDER AS NECESSIDADES DA SECRETARIA MUNICIPAL DE SAÚDE DO MUNICÍPIO DE PARANAÍTA/MT.	9/2023 - Inexigibilidade	22/08/2024
156/2023	PRO SAUDE HOSPITALAR LTDA	CREENCIAMENTO DE PESSOA JURÍDICA PARA FORNECIMENTO DE PROFISSIONAL MÉDICO ESPECIALIZADO PARA ATENDER AO CENTRO CIRURGICO DO HOSPITAL MUNICIPAL DE PARANAITA DO MUNICIPIO DE PARANAÍTA/MT.	5/2023 - Inexigibilidade	26/05/2024
166/2023	FLORESTA ORL SERVICOS MEDICOS LTDA	CREENCIAMENTO DE PESSOAS JURÍDICAS PARA A PRESTAÇÃO DE SERVIÇOS ESPECIALIZADOS PARA REALIZAR PROCEDIMENTOS CIRÚRGICOS, A FIM DE ATENDER AS NECESSIDADES DA SECRETARIA MUNICIPAL DE SAÚDE DO MUNICÍPIO DE PARANAÍTA/MT.	19/2023 - Inexigibilidade	08/12/2024
1/2024	NOMURA MEDICINA LTDA	CREENCIAMENTO DE PESSOAS JURÍDICAS PARA A PRESTAÇÃO DE SERVIÇOS ESPECIALIZADOS PARA REALIZAR PROCEDIMENTOS CIRÚRGICOS, A FIM DE ATENDER AS NECESSIDADES DA SECRETARIA MUNICIPAL DE SAÚDE DO MUNICÍPIO DE PARANAÍTA/MT.	19/2023 - Inexigibilidade	08/12/2024
12/2024	SAUDE E BEM ESTAR SERVICOS MEDICOS LTDA	CREENCIAMENTO DE PESSOAS JURÍDICAS PARA A PRESTAÇÃO DE SERVIÇOS DE PLANTÕES MÉDICOS A SEREM REALIZADOS NO HOSPITAL MUNICIPAL DE PARANAITA, PARA ATENDER AS NECESSIDADES DA SECRETARIA MUNICIPAL DE SAÚDE DE PARANAÍTA/MT	1/2024 - Inexigibilidade	19/01/2025
14/2024	MAIBUK SERVICOS MEDICOS LTDA	CREENCIAMENTO DE PESSOAS JURÍDICAS PARA A PRESTAÇÃO DE SERVIÇOS DE PLANTÕES MÉDICOS A SEREM REALIZADOS NO HOSPITAL MUNICIPAL DE PARANAITA, PARA ATENDER AS NECESSIDADES DA SECRETARIA MUNICIPAL DE SAÚDE DE PARANAÍTA/MT	1/2024 - Inexigibilidade	19/01/2025
15/2024	G F DE ALMEIDA LTDA	CREENCIAMENTO DE PESSOAS JURÍDICAS PARA A PRESTAÇÃO DE SERVIÇOS DE PLANTÕES MÉDICOS A SEREM REALIZADOS NO HOSPITAL MUNICIPAL DE PARANAITA, PARA ATENDER AS NECESSIDADES DA SECRETARIA MUNICIPAL DE SAÚDE DE PARANAÍTA/MT	1/2024 - Inexigibilidade	19/01/2025
27/2024	BLESS SERVICOS MEDICOS LTDA	CREENCIAMENTO DE PESSOAS JURÍDICAS PARA A PRESTAÇÃO DE SERVIÇOS DE PLANTÕES MÉDICOS A SEREM REALIZADOS NO HOSPITAL MUNICIPAL DE PARANAITA, PARA ATENDER AS NECESSIDADES DA SECRETARIA MUNICIPAL DE SAÚDE DE PARANAÍTA/MT	1/2024 - Inexigibilidade	19/01/2025

MUNICÍPIO DE PARANAÍTA
ESTADO DE MATO GROSSO
SECRETARIA MUNICIPAL DE SAÚDE



28/2024	ROCHA FERREIRA SERVICOS MEDICOS LTDA	CREENCIAMENTO DE PESSOAS JURÍDICAS PARA A PRESTAÇÃO DE SERVIÇOS DE PLANTÕES MÉDICOS A SEREM REALIZADOS NO HOSPITAL MUNICIPAL DE PARANAÍTA, PARA ATENDER AS NECESSIDADES DA SECRETARIA MUNICIPAL DE SAÚDE DE PARANAÍTA/MT	1/2024 - Inexigibilidade	19/01/2025
61/2024	VITORIA PRESTACAO DE SERVICOS MEDICOS E CONSULTORIO LTDA	CREENCIAMENTO DE PESSOAS JURÍDICAS PARA A PRESTAÇÃO DE SERVIÇOS DE PLANTÕES MÉDICOS A SEREM REALIZADOS NO HOSPITAL MUNICIPAL DE PARANAÍTA, PARA ATENDER AS NECESSIDADES DA SECRETARIA MUNICIPAL DE SAÚDE DE PARANAÍTA/MT	1/2024 - Inexigibilidade	19/01/2025
62/2024	MARILIA SERVICOS MEDICOS LTDA	CREENCIAMENTO DE PESSOAS JURÍDICAS PARA A PRESTAÇÃO DE SERVIÇOS DE PLANTÕES MÉDICOS A SEREM REALIZADOS NO HOSPITAL MUNICIPAL DE PARANAÍTA, PARA ATENDER AS NECESSIDADES DA SECRETARIA MUNICIPAL DE SAÚDE DE PARANAÍTA/MT	1/2024 - Inexigibilidade	19/01/2025
76/2024	NOMURA MEDICINA LTDA	CREENCIAMENTO DE PESSOAS JURÍDICAS PARA A PRESTAÇÃO DE SERVIÇOS ESPECIALIZADOS PARA REALIZAR PROCEDIMENTOS CIRÚRGICOS, A FIM DE ATENDER AS NECESSIDADES DA SECRETARIA MUNICIPAL DE SAÚDE DO MUNICÍPIO DE PARANAÍTA/MT.	19/2023 - Inexigibilidade	08/12/2024
139/2024	M. RODRIGUES PEREIRA LTDA	CREENCIAMENTO DE PESSOAS JURÍDICAS PARA A PRESTAÇÃO DE SERVIÇOS ESPECIALIZADOS, PARA REALIZAR PROCEDIMENTOS CIRÚRGICOS NA ÁREA DE OTORRINOLARINGOLOGIA A FIM DE ATENDER AS NECESSIDADES DA SECRETARIA MUNICIPAL DE SAÚDE DO MUNICÍPIO DE PARANAÍTA/MT.	17/2024 - Inexigibilidade	25/07/2025
140/2024	IMEDIATA SERVICOS MEDICOS LTDA	CREENCIAMENTO DE PESSOAS JURÍDICAS PARA A PRESTAÇÃO DE SERVIÇOS MÉDICOS ESPECIALIZADOS, SENDO MÉDICO CIRURGIÃO ORTOPÉDICO E MÉDICO CIRURGIÃO ORTOPÉDICO AUXILAR PARA REALIZAÇÃO PROCEDIMENTOS CIRÚRGICOS NA ARÉA DE ORTOPEDIA, A FIM DE ATENDER AS NECESSIDADES DA SECRETARIA MUNICIPAL DE SAÚDE DO MUNICÍPIO DE PARANAÍTA/MT.	18/2024 - Inexigibilidade	07/08/2025
167/2024	MATHEUS VIANA DE ARAUJO MUNHOZ LTDA	CREENCIAMENTO DE PESSOAS JURÍDICAS PARA A PRESTAÇÃO DE SERVIÇOS DE PLANTÕES MÉDICOS A SEREM REALIZADOS NO HOSPITAL MUNICIPAL DE PARANAÍTA, PARA ATENDER AS NECESSIDADES DA SECRETARIA MUNICIPAL DE SAÚDE DE PARANAÍTA/MT	1/2024 - Inexigibilidade	19/01/2025
182/2024	AVIVE GESTAO DE SERVICOS MEDICOS LTDA.	CREENCIAMENTO DE PESSOAS JURÍDICAS PARA A PRESTAÇÃO DE SERVIÇOS DE PLANTÕES MÉDICOS A SEREM REALIZADOS NO HOSPITAL MUNICIPAL DE PARANAÍTA, PARA ATENDER AS NECESSIDADES DA SECRETARIA MUNICIPAL DE SAÚDE DE PARANAÍTA/MT	1/2024 - Inexigibilidade	19/01/2025
60/2024	MEDLAB ASSISTENCIA TECNICA E COMERCIO DE PECAS PARA EQUIPAMENTOS HOSPITALARES LTDA	CONTRATAÇÃO DE EMPRESA PARA FORNECIMENTO DE EQUIPAMENTO HOSPITALAR DO TIPO BABYPAP, EQUIPAMENTO QUE IRÁ DAR SUPORTE RESPIRATORIO PARA RECÉM NASCIDOS NO HOSPITAL MUNICIPAL, ATENDENDO AS NECESSIDADES DA SECRETARIA DE SAÚDE DE PARANAÍTA - MT.	6/2024 - Inexigibilidade	22/03/2025

Fonte: Departamento de Licitação

MUNICÍPIO DE PARANAÍTA
ESTADO DE MATO GROSSO
SECRETARIA MUNICIPAL DE SAÚDE



Em 2024, o município de Paranaíta realizou credenciamentos e contratações para garantir a assistência hospitalar, contemplando:

- Plantões médicos: credenciamento de pessoas jurídicas para prestação contínua de serviços no Hospital Municipal de Paranaíta.
- Centro Cirúrgico: fornecimento de profissionais médicos especializados e realização de procedimentos cirúrgicos em diversas especialidades, incluindo ortopedia e otorrinolaringologia.
- Apoio especializado: disponibilização de cirurgiões ortopédicos e auxiliares para procedimentos específicos.
- Infraestrutura hospitalar: aquisição de equipamento Babypap para suporte respiratório a recém-nascidos no Hospital Municipal.

Essas ações asseguram a manutenção dos serviços hospitalares, ampliam a capacidade de atendimento e fortalecem a rede de saúde do município.

MUNICÍPIO DE PARANAÍTA
ESTADO DE MATO GROSSO
SECRETARIA MUNICIPAL DE SAÚDE



3.2.5. Programação Pactuada e Integrada (PPI)

Tabela 14 - Execução Física e Financeira da Programação Ambulatorial de Média e Alta Complexidade, a Programação Pactuada e Integrada (PPI) do município de Paranaíta - MT, do ano 2024

Município Referenciado	Ambulatorial		Percentual de Execução	
	Quantitativo Físico	Quantitativo Financeiro	Físico	Financeiro
ALTA FLORESTA	1.005,29	28.025,92	1.213	54.585,01
CUIABÁ	1.710,8	72.821,12	66.759	236.675,01
PARANAÍTA	45.210	270.898,36	44.997	788.300,27
SINOP	26,34	40.346,19	1.287	81.842,84
SORRISO	4	88,80	10	23,47
VARZEA GRANDE	14,04	2.420,05	28	1.296,99
Total	47.970,47	414.600,44	114.294	1.162.723,59

Fonte: Planilhas de Pactuação PPI Competência: SETEMBRO/2024 e TabWin, ano 2024.

MUNICÍPIO DE PARANAÍTA
ESTADO DE MATO GROSSO
SECRETARIA MUNICIPAL DE SAÚDE



Tabela 15 - Execução Física e Financeira da Programação Hospitalar de Média e Alta Complexidade, da Programação Pactuada e Integrada (PPI) do município de Paranaíta - MT, do ano 2024

Município Referenciado	Hospitalar		Percentual de Execução	
	Quantitativo Físico	Quantitativo Financeiro	Físico	Financeiro
ALTA FLORESTA	163	76.238,30	293	219.230,37
COLÍDER	1,27	595,16	9	3.705,55
CUIABÁ	67,33	108.091,66	31	142.309,79
PARANAÍTA	665	295.140,16	1.141	510.824,41
SORRISO	0,98	840,18	10	10.321,64
Total	897,58	480.905,47	1.484	886.391,76

Fonte: Planilhas de Pactuação PPI Competência: SETEMBRO/2024 e TabWin, ano 2024.

MUNICÍPIO DE PARANAÍTA
ESTADO DE MATO GROSSO
SECRETARIA MUNICIPAL DE SAÚDE



3.2.6. Atenção Primária à Saúde

Tabela 16 - Número de Equipes e Cobertura Populacional da Atenção Primária à Saúde no município de Paranaíta - MT, no período de 2021 a 2024

Tipo de Equipe	2021		2022		2023		2024	
	Nº	Cobertura	Nº	Cobertura	Nº	Cobertura	Nº	Cobertura
Equipe Saúde da Família (ESF)	4	124,51%	4	123,99%	4	119,95%	5	149,94%
Equipe Saúde Bucal (ESB)	4	124,51%	4	123,99%	4	119,95%	5	149,94%
Agente Comunitário de Saúde (ACS)	21	100%	21	100%	21	100%	21	100%
Equipes Multiprofissionais (eMulti)	-	-	-	-	-	-	1	100%
Agente Comunitário de Saúde em Assentamento Rural (ACSR)	9	100%	9	100%	9	100%	9	100%
Polo Academia da Saúde	-	-	-	-	-	-	1	100%
Outros:								

Fonte: e-Gestor Atenção Primária à Saúde

A cobertura da ESF e ESB supera 100% desde 2021, demonstrando um número de equipes proporcionalmente maior que o necessário para a população estimada. Em 2024, a cobertura foi ampliada com a criação de uma 5ª equipe. O número de ACS e ACSR se manteve constante, cobrindo integralmente as áreas designadas. A inclusão de uma eMulti e um Polo da Academia da Saúde em 2024 representa uma ampliação importante da estrutura da APS no município de Paranaíta/MT.

MUNICÍPIO DE PARANAÍTA
ESTADO DE MATO GROSSO
SECRETARIA MUNICIPAL DE SAÚDE



3.2.7. Leitos de Internação, segundo especialidades (Oferta)

Tabela 17 – Quantidade de leitos de internação no município de Paranaíta - MT, segundo tipo de leito e esfera jurídica

ESPECIALIDADE	PÚBLICO/SUS	FILANTRÓPICO		PRIVADO		TOTAL	
	Existentes	Existentes	SUS	Existentes	SUS	Existentes	SUS
Clinica Geral	16	-	-	-	-	16	16
Cirurgia Geral	16	-	-	-	-	16	16
Pediatria Clinica	3	-	-	-	-	3	3
Obstetrícia Clinica	3	-	-	-	-	3	3
Obstetrícia Cirúrgica	3	-	-	-	-	3	3
Unidade Isolamento	2	-	-	-	-	2	2

Fonte: CNES, dezembro/2024

Em novembro de 2020, Paranaíta iniciou as atividades do centro cirúrgico com equipe própria para cirurgias eletivas de baixa complexidade e partos. Com a suspensão desses procedimentos no Hospital Regional de Alta Floresta durante a pandemia e a fila zero no município, surgiu a proposta de ampliar o atendimento aos seis municípios da Região de Saúde do Alto Tapajós. Com apoio da Secretaria de Estado de Saúde e adesão pela Lei Municipal nº 1208/2021, foi criado o Programa de Cirurgias Eletivas de Paranaíta (PCEMP), com cofinanciamento entre Estado e municípios. O programa visa otimizar recursos, ampliar o acesso e reduzir filas em especialidades como cirurgia geral, ginecologia, otorrinolaringologia, cirurgia vascular e endoscopia. Entre março de 2022 e dezembro de 2023, foram realizados 1.799 procedimentos, cumprindo 100% das metas pactuadas. A estratégia regional mostrou que a união dos entes garante atendimento ágil, continuidade do serviço e fortalecimento do sistema de saúde regionalizado.

MUNICÍPIO DE PARANAÍTA
ESTADO DE MATO GROSSO
SECRETARIA MUNICIPAL DE SAÚDE



3.2.8. Número de Consultórios por Especialidades (Oferta)

Tabela 18 – Total de consultórios por especialidade e esfera jurídica no município de Paranaíta - MT, no ano de 2024

Consultório / Especialidade Rede Ambulatorial	Rede de Serviços Vinculados ao SUS					Rede de Serviços não Conveniados		
	Mun	Est	Fed	Filan	Priv	Total	Privado	Total
Médico Clínico	7	-	-	-	-	7	4	4
Odontológico	5	-	-	-	-	5	6	6
Ortopedista/Traumatologista	1	-	-	-	-	1	1	1
Cirurgião Geral	1	-	-	-	-	1	1	1
Cirurgião Vascular	1	-	-	-	-	1	1	1
Cardiologista	1	-	-	-	-	1	-	-
Endocrinologista e Metabologista	1	-	-	-	-	1	-	-
Radiologia e Diagnóstico por Imagem	1	-	-	-	-	1	-	-
Anestesiologista	1	-	-	-	-	1	-	-
Infectologista	1	-	-	-	-	1	-	-
Pediatra	1	-	-	-	-	1	-	-
Ginecologista e Obstetra	1	-	-	-	-	1	1	1
Gastroenterologista	1	-	-	-	-	1	-	-
Otorrinolaringologista	1	-	-	-	-	1	-	-

MUNICÍPIO DE PARANAÍTA
ESTADO DE MATO GROSSO
SECRETARIA MUNICIPAL DE SAÚDE



Oftalmologista	1	-	-	-	-	1	-	-
Dermatologista	1	-	-	-	-	1	-	-
Neurologista	1	-	-	-	-	1	-	-
Urologista	1	-	-	-	-	1	-	-
Psicólogo	2	-	-	-	-	2	-	-
Psiquiatra	1	-	-	-	-	1	-	-
Fisioterapeuta	1	-	-	-	-	1	1	1
Fonoaudiólogo	1	-	-	-	-	1	-	-
Reumatologista	1	-	-	-	-	1	-	-
Traumatologista Bucomaxilofacial	1	-	-	-	-	1	-	-
Protético Dentário	-	-	-	-	1	1	-	-
Nutricionista	1	-	-	-	-	1	-	-
Enfermeiro	7	-	-	-	-	7	-	-
Assistente Social	1	-	-	-	-	1	-	-
Biomédico / Bioquímico	2	-	-	-	-	2	2	2
Farmacêutico	2	-	-	-	-	2	4	4
Consultórios de Telessaúde	1	-	-	-	-	1	-	-

Fonte: CNES

3.2.9. Serviços de Apoio, Diagnóstico e Terapia – SADT (Oferta)

Tabela 19 – Quantidade de Serviços de Apoio, Diagnóstico e Terapia (SADT) no município de Paranaíta - MT, no ano de 2024

SERVIÇOS	PÚBLICOS	PRIVADOS
Patologia Clínica	1	1
Radiodiagnostico	1	
Ultrassonografia	1	1
Endoscopia	1	
Eletrocardiograma	1	
Fisioterapia e Reabilitação	1	1

Fonte: CNES

A estrutura de saúde no município de Paranaíta é majoritariamente sustentada pelo Sistema Único de Saúde (SUS) em sua esfera municipal, com participação complementar do setor privado em algumas áreas. Grande parte dos serviços ambulatoriais especializados é ofertada por meio do Consórcio Intermunicipal de Saúde da Região Alto Tapajós, o que demonstra a importância da cooperação regional para ampliar o acesso da população a especialidades médicas.

A oferta por especialidade, no entanto, é bastante fragmentada, com muitos serviços disponibilizados por apenas um profissional ou consultório. Essa limitação pode comprometer a continuidade do cuidado, especialmente em situações de ausência de profissionais ou aumento repentino da demanda. Em relação aos Serviços de Apoio, Diagnóstico e Terapia (SADT), a disponibilidade é básica, cobrindo principalmente exames de rotina. Contudo, há restrições importantes quanto à realização de exames de maior complexidade, o que pode exigir o encaminhamento de pacientes para outros municípios da região.



3.2.10. Rede de Atenção à Saúde Materna e Infantil – Rede Alyne

A Rede de Atenção à Saúde Materna e Infantil do município de Paranaíta está organizada de forma a garantir o cuidado integral e contínuo às gestantes, puérperas, recém-nascidos e crianças. O ponto de entrada e ordenação do cuidado se dá pelas equipes de Atenção Primária à Saúde, que desenvolvem ações de promoção, prevenção, assistência e acompanhamento do ciclo gravídico-puerperal e da primeira infância, assegurando o vínculo e a coordenação do cuidado no território.

A rede municipal conta com o Hospital e Maternidade Alípio Cândido da Silva, unidade responsável pela assistência hospitalar, incluindo atendimento às intercorrências obstétricas, partos e cuidados ao recém-nascido. Complementarmente, o município dispõe do Centro de Especialidades Médicas, que oferece suporte especializado às gestantes e às crianças, garantindo acesso a consultas e avaliações quando necessário.

Nos casos que demandam intervenções de maior complexidade ou serviços não ofertados no âmbito municipal, a rede aciona as referências estaduais, assegurando que o cuidado seja oportuno, seguro e integral. Dessa forma, Paranaíta estrutura sua Rede de Atenção Materna e Infantil com foco na humanização, na integralidade e na coordenação dos serviços, promovendo saúde e qualidade de vida para mães, bebês e crianças.

O município apresenta desempenho positivo no indicador de mortalidade materna e infantil, evidenciando a efetividade das ações de atenção e vigilância em saúde voltadas à gestante e puérpera.



3.2.11. Rede de Atenção Psicossocial – RAPS

A RAPS no município é formada por uma equipe multiprofissional e unidade descentralizada de reabilitação, além de contar com a rede privada contratualizada por meio de um consórcio intermunicipal de saúde ou diretamente pelo município. Esta organização busca integrar diferentes atores (públicos e privados) para atender a uma gama diversa de necessidades na área de saúde mental.

Em 2024 foram realizadas 3.773 consultas cujos diagnósticos são relacionados a transtornos mentais e comportamentais, com base nos códigos CID-10 informados pelos profissionais. Esse volume de atendimentos sugere uma demanda significativa por cuidados em saúde mental, o que pode indicar tanto uma crescente conscientização sobre a saúde mental na população quanto uma necessidade real de mais suporte e serviços especializados.

Código	Descrição do CID	Consultas	% de Atendimento
F411	Ansiedade generalizada	595	15,77 %
F840	Autismo infantil	497	13,17 %
F432	Transtornos de adaptação	290	7,69 %
F80	Transtornos específicos do desenvolvimento da fala e da linguagem	233	6,18 %
F413	Outros transtornos ansiosos mistos	226	5,99 %
F41	Transtornos ansiosos	187	4,96 %
F900	Distúrbios da atividade e da atenção	129	3,42 %
F320	Episódio depressivo leve	123	3,26 %
F988	Outros transtornos comportamentais e emocionais específicos c/ início habitual na infância	111	2,94 %

Fonte: SIGSS.

MUNICÍPIO DE PARANAÍTA
ESTADO DE MATO GROSSO
SECRETARIA MUNICIPAL DE SAÚDE



Analisando a informação acima descrita observou-se que o agravo Ansiedade Generalizada (F41.1) foi o transtorno mais prevalente, com 595 consultas (15,77% do total). Isso reflete uma alta demanda por tratamento relacionado a distúrbios de ansiedade, que têm se tornado uma preocupação crescente na sociedade moderna, muitas vezes devido ao estresse da vida cotidiana, pressão social e outras causas externas. O Autismo Infantil (F84.0) aparece como o segundo transtorno mais prevalente, com 497 consultas (13,17%). O aumento das taxas de diagnóstico do Transtorno do Espectro Autista (TEA) pode ser relacionado a uma maior conscientização e melhor reconhecimento da condição, o que é positivo para o tratamento precoce e apoio a essas crianças e suas famílias. Os Transtornos de Adaptação (F43.2) com 290 consultas (7,69%) indicam que muitos indivíduos podem estar enfrentando dificuldades para lidar com mudanças significativas na vida, como perdas, mudanças de ambiente ou outras situações estressantes. Transtornos específicos do desenvolvimento da fala e da linguagem (F80) foram responsáveis por 233 consultas (6,18%). Esse dado reforça a importância do acompanhamento especializado desde a infância para o desenvolvimento de habilidades de comunicação, fundamentais para o crescimento social e acadêmico. Outros transtornos ansiosos mistos (F41.3), com 226 consultas (5,99%), também são significativos e mostram que outros transtornos de ansiedade, além da ansiedade generalizada, estão afetando a população. Distúrbios da atividade e da atenção (F90), com 129 consultas (3,42%), indicam a presença de transtornos como o Transtorno de Déficit de Atenção e Hiperatividade (TDAH), que afeta tanto crianças quanto adultos, interferindo no desempenho escolar, social e profissional. Episódio depressivo leve (F32.0) teve 123 consultas (3,26%). Embora a depressão leve tenha um impacto menor comparado aos episódios mais graves, ainda assim representa uma significativa necessidade de acompanhamento psicológico e psiquiátrico. Outros transtornos comportamentais e emocionais específicos (F98) com 111 consultas (2,94%) refletem uma variedade de outras condições, muitas vezes específicas da infância e adolescência.



Em síntese, a RAPS do município, apesar de atender a uma vasta gama de transtornos, apresenta um grande desafio na gestão de uma demanda crescente, o que requer planejamento estratégico e investimentos em recursos humanos e infraestruturas para melhorar ainda mais a qualidade e a efetividade dos serviços prestados à população.

3.2.12. Rede de Atenção às Urgências e Emergências

O município de Paranaíta/MT mantém uma rede de atenção às urgências e emergências organizada junto aos serviços de Média Complexidade Ambulatorial e Hospitalar, disponibilizando no Hospital e Maternidade Alípio Cândido da Silva, além dos atendimentos em urgência e emergência, consultas especializadas, exames, procedimentos e cirurgias eletivas, que procura atender toda demanda hospitalar para internação e, em alguns casos o paciente é encaminhado para o Hospital de referência. O Hospital Municipal atende também as demandas dos municípios da região por meio do Programa Regional de Cirurgias Eletivas.

Figura 2 – Fluxo de Regulação de Urgência e Emergência da Região Alto Tapajós

FLUXO DE REGULAÇÃO DE URGÊNCIA E EMERGÊNCIA -ALTO TAPAJÓS

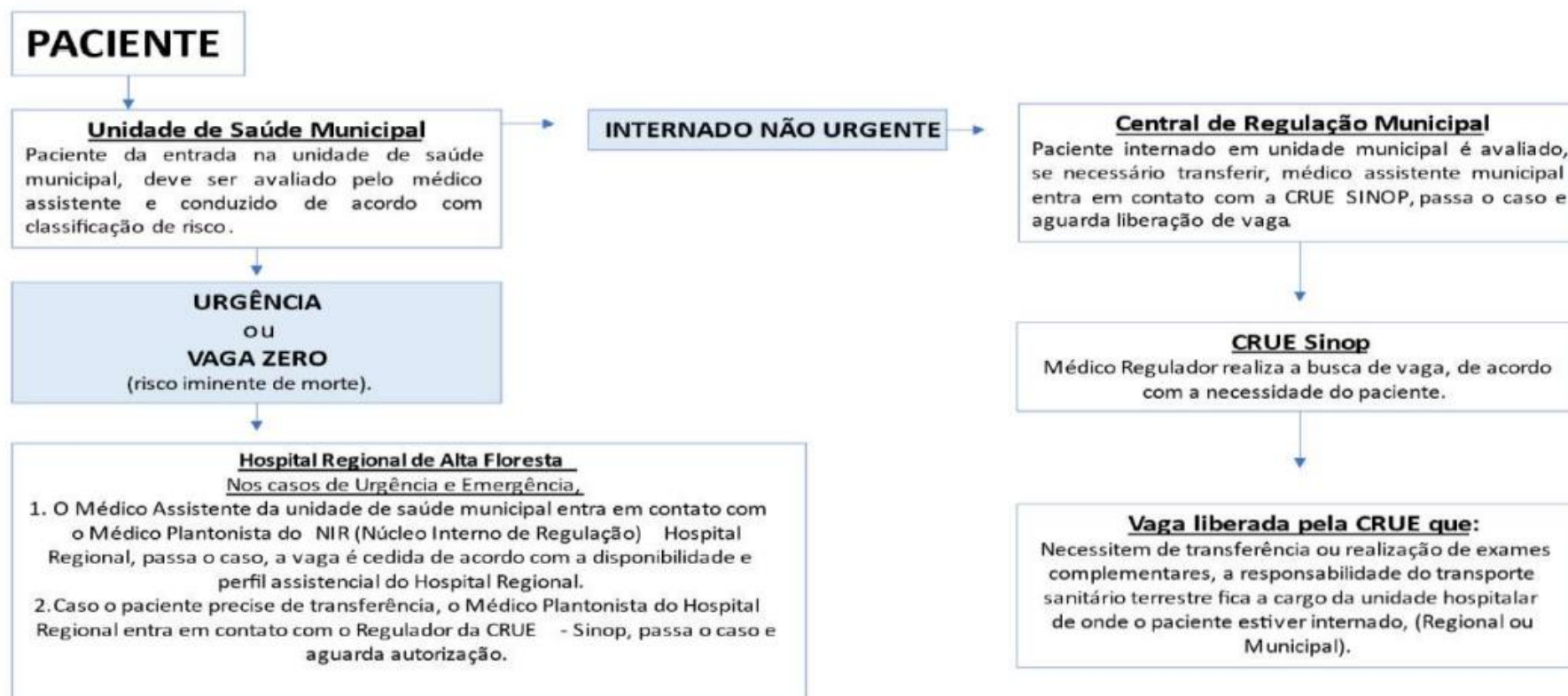

MUNICÍPIO DE PARANAÍTA
ESTADO DE MATO GROSSO
SECRETARIA MUNICIPAL DE SAÚDE

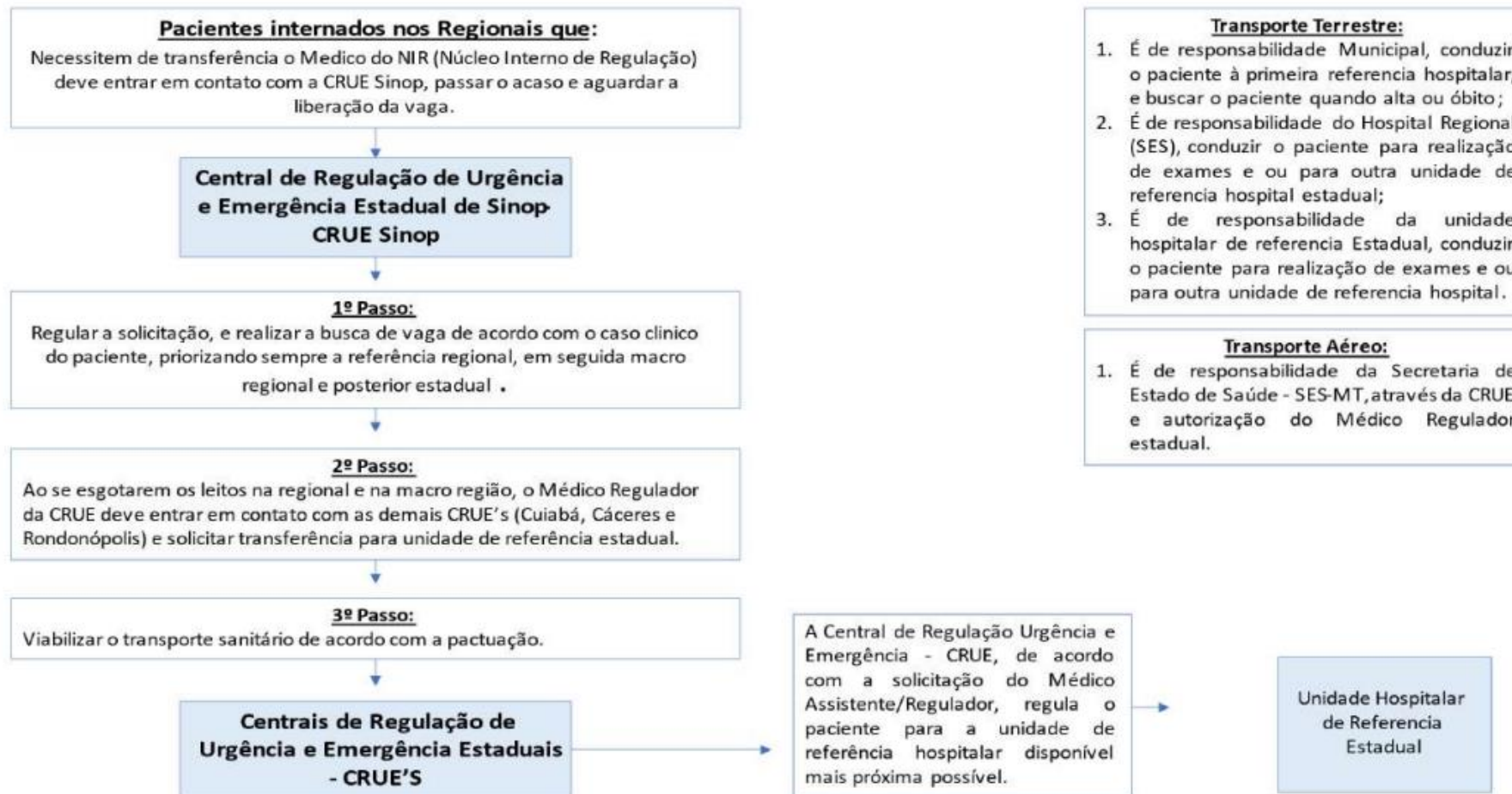



Especificações Regionais de ALTO TAPAJÓS :

1. Municípios com Hospital Municipal: Apiacás, Nova Bandeirantes e Paranaíta.
2. Municípios com apenas Pronto Atendimento- PA: Alta Floresta, Carlinda e Nova Monte Verde.
3. Os pacientes que necessitam de atendimento de urgência e emergência/vaga zero (conforme protocolo anexo) de ortopedia e demais especialidades, serão regulados para o Hospital Regional de Alta Floresta – Albert Sabin, para avaliação e conduta de acordo com a disponibilidade de vagas e perfil do hospital, quando confirmado o diagnóstico, o Hospital realizará os encaminhamentos necessários via CRUE-Sinop.
4. O Transporte Sanitário dos pacientes regulados para a primeira referência regulada via CRUE é de responsabilidade do município de origem.
5. Na necessidade de Regulação para Unidade Hospitalar de maior complexidade e/ou realização de exames complementares será de responsabilidade da unidade hospitalar atual na qual o paciente encontrasse internado.
6. Não deverão solicitar exames de maior complexidade para municípios que não dispõe deste serviço dentro âmbito de saúde municipal, para casos de urgência e emergência.
7. Transporte Aéreo fica sob a responsabilidade da SES-MT, de acordo com a validação do médico regulador estadual.
8. Em casos de Obstetrícia, têm-se porta aberta, de acordo com a disponibilidade de vagas e contato prévio com o NIR do hospital.
9. Para o município de Nova Bandeirantes a Unidade de Saúde de Japurana, poderá efetuar a regulação direta via CRUE – Sinop ou de “vaga zero”, devido localização geográfica.

MUNICÍPIO DE PARANAÍTA
ESTADO DE MATO GROSSO
SECRETARIA MUNICIPAL DE SAÚDE



Considerações Finais :

1. O presente fluxo tem o objetivo de organizar e padronizar o fluxo de regulação de urgência e emergência nas 16 regiões de saúde do estado de MT, para garantir o acesso aos serviços de saúde de urgência e emergência, no menor tempo e trajeto possível, principalmente aos municípios que não dispõem de unidade de urgência e emergência (hospital, upa, etc...).
2. Os hospitais sob gestão estadual ou que recebam recurso estadual continuam sendo referência para todo o estado de MT, devendo priorizar o atendimento regional, macrorregional e estadual, de acordo com o perfil assistencial e disponibilidade de vagas, devidamente regulados ;
3. É de responsabilidade Municipal, conduzir o paciente à primeira referência hospitalar, e buscar o paciente quando alta ou óbito;
4. É de responsabilidade do Hospital Regional, sob gestão estadual (SES), conduzir o paciente para realização de exames e ou para outra unidade de referência hospitalar;
5. É de responsabilidade dos hospitais municipais, de referência estadual (contratualizado ou cofinanciado), conduzir o paciente para realização de exames e ou para outra unidade de referência hospitalar. Este item entrará em vigor no prazo de 90 (noventa) dias, a contar da data de assinatura desta resolução.
6. A SES MT, fica responsável pelo transporte aéreo, conforme análise e validação do médico regulador estadual.

Fonte: Resolução CIB/MT nº 780 de 14 de dezembro de 2023.



3.2.13. Transporte Sanitário

O município de Paranaíta conta com uma estrutura organizada de transporte sanitário destinada ao atendimento das demandas de urgência, emergência e consultas eletivas em serviços de referência. Atualmente, dispõe de ambulâncias para o transporte imediato de pacientes em situações de urgência, além de micro-ônibus, ônibus e veículos de apoio utilizados para consultas, exames e procedimentos previamente agendados.

São transportados pacientes para diferentes destinos, entre eles os municípios de Alta Floresta, Sinop e Cuiabá, principais polos regionais de saúde. O transporte de urgência é realizado prioritariamente pelas ambulâncias, em articulação com a regulação estadual, enquanto os atendimentos eletivos são organizados em cronogramas semanais, com deslocamento em grupos por meio de micro-ônibus e ônibus.

O Transporte Fora do Domicílio (TFD) também é garantido, assegurando o deslocamento de pacientes que necessitam de tratamentos especializados fora do município, incluindo auxílio financeiro para alimentação e hospedagem quando necessário.

O gasto mensal com transporte sanitário é significativo, abrangendo despesas com combustível, manutenção da frota e diárias, refletindo o desafio de um município que depende de centros de referência externos para atendimentos de maior complexidade. Apesar disso, a gestão municipal mantém esforços para assegurar veículos em bom estado de conservação, de modo a garantir a segurança e a continuidade do atendimento à população.



3.2.14. Rede de Assistência Farmacêutica

Tabela 20 – Quantidade de estabelecimentos da Rede de Assistência Farmacêutica do município de Paranaíta/MT, no ano de 2024

Unidades	Quantidade
Farmácias Privadas	3
Farmácias Privadas com Programa Farmácia Popular	2
Farmácia do Posto de Saúde da Família São Pedro	1
Central de Abastecimento Farmacêutico	1
Farmácia Hospitalar	1

Fonte: SCNES e Programa Farmácia Popular do Brasil – PFPB

A rede de Assistência Farmacêutica em Paranaíta é organizada de forma a garantir acesso aos medicamentos essenciais para a população. O município dispõe da Central de Abastecimento Farmacêutico (CAF), que é a referência principal para distribuição de medicamentos, insumos e correlatos.

O Posto de Saúde da Família São Pedro atende à demanda de medicamentos essenciais no âmbito do SUS da zona rural, em que o medicamento é distribuído diretamente na unidade de saúde, onde ocorre a dispensação aos usuários residentes nas comunidades do Assentamento São Pedro.

MUNICÍPIO DE PARANAÍTA
ESTADO DE MATO GROSSO
SECRETARIA MUNICIPAL DE SAÚDE



A farmácia do Hospital Municipal é responsável pelo fornecimento de medicamentos e insumos necessários aos atendimentos realizados na unidade hospitalar.

Os medicamentos de demanda especializada são encaminhados para a Farmácia de Alto Custo via Central de Abastecimento Farmacêutico municipal.

A gestão do estoque é realizada por meio de um sistema informatizado próprio, que permite o controle de estoque e a atualização das informações na Base Nacional de Assistência Farmacêutica (BNAFAR), sendo realizado o envio mensal, visando cumprir com o estabelecido pelo Programa Nacional de Qualificação da Assistência Farmacêutica no Sistema Único de Saúde (Qualifar-SUS).

A divulgação dos estoques de medicamentos da Farmácia Municipal de Paranaíta - MT, é disponibilizada no site oficial do município de Paranaíta/MT, em atendimento a Lei N° 14.654, de 23 de agosto de 2023, bem como, a Relação Municipal de Medicamentos Essenciais – REMUME em vigência.



3.3. Fluxos de Acesso

O município de Paranaíta organiza seus fluxos de acesso à rede de saúde de forma a garantir atendimento resolutivo na atenção básica e encaminhamentos adequados para os níveis de maior complexidade. As Unidades Básicas de Saúde (UBS) constituem a porta de entrada prioritária do sistema, responsáveis pelo acolhimento inicial, acompanhamento longitudinal, realização de consultas médicas, odontológicas e de enfermagem, bem como pela oferta de programas de promoção e prevenção em saúde.

Quando identificada a necessidade de atendimento especializado ou de procedimentos de média e alta complexidade, os pacientes são encaminhados pela Central Municipal de Regulação, que gerencia as vagas disponíveis na rede própria e, principalmente, nos serviços de referência regional e estadual. Essa central atua de forma integrada ao sistema de regulação estadual, realizando agendamentos para consultas, exames e procedimentos em municípios polos, como Alta Floresta, Sinop e Cuiabá, conforme pactuações vigentes.

No caso das urgências e emergências, o fluxo se dá por meio do Hospital Municipal, que funcionam como pontos de estabilização inicial. Havendo necessidade de suporte avançado, os pacientes são referenciados para hospitais regionais, mediante regulação e transporte sanitário adequado.

O processo de contrarreferência é igualmente importante, sendo o instrumento pelo qual os serviços de maior complexidade devolvem ao município as informações sobre diagnóstico, conduta terapêutica e seguimento dos casos. Essa devolutiva possibilita a continuidade do cuidado pelas equipes de saúde da atenção básica, garantindo maior integralidade na assistência.

MUNICÍPIO DE PARANAÍTA
ESTADO DE MATO GROSSO
SECRETARIA MUNICIPAL DE SAÚDE



Assim, a trajetória do paciente na rede de saúde inicia-se, em sua maioria, nas UBS, passa pela Central de Regulação quando há necessidade de encaminhamento, e pode alcançar os serviços especializados regionais ou estaduais. Após o atendimento, o usuário retorna ao município com informações clínicas e terapêuticas, permitindo a continuidade do cuidado próximo ao seu domicílio.

MUNICÍPIO DE PARANAÍTA
ESTADO DE MATO GROSSO
SECRETARIA MUNICIPAL DE SAÚDE



3.4. Dados de Natalidade, Morbidade e Mortalidade

3.4.1. Natalidade

Tabela 21 – Informações sobre nascidos vivos no município de Paranaíta - MT, nos anos de 2020 a 2023

Condições	2020		2021		2022		2023	
	Total	%	Total	%	Total	%	Total	%
Número de nascidos vivos	188	100%	185	100%	179	100%	168	100%
Prematuros (<36 semanas)	13	6,91%	21	11,35%	29	16,20%	18	10,71%
Partos cesáreos	142	75,53%	125	67,56%	139	77,65%	139	82,73%
Mães de 10-19 anos	29	15,42%	27	14,59%	27	15,08%	22	13,09%
Mães de 10-14 anos	2	1,06%	1	0,54%	-	-	1	0,59%
Nenhuma consulta de pré-natal	-	-	-	-	-	-	-	-
1 a 3 consultas de pré-natal	3	1,59%	3	1,62%	3	1,67%	1	0,59%
4 a 6 consultas de pré-natal	29	15,42%	12	6,48%	13	7,26%	12	7,14%
7 e + consultas de pré-natal	156	82,97%	170	91,89%	163	91,06%	154	91,66%
Baixo peso ao nascer <2500g.	10	5,31%	10	5,40%	14	7,82%	11	6,54%

Fonte: Sistema de Informações de Nascidos Vivos – SINASC. Acesso em: 11/07/2025

MUNICÍPIO DE PARANAÍTA
ESTADO DE MATO GROSSO
SECRETARIA MUNICIPAL DE SAÚDE



Tendência de queda contínua, totalizando uma redução de 10,6% no número de nascimentos em 4 anos. Isso pode refletir mudanças demográficas, acesso a métodos contraceptivos ou decisões familiares.

A proporção de mães com 7 ou mais consultas aumentou de 82,97% (2020) para 91,66% (2023), o que é um indicativo positivo de acesso e acompanhamento gestacional.

Alta taxa de cesarianas, acima dos 82% em 2023, o que está muito além do recomendado pela OMS (10% a 15%). A redução em 2021 foi pontual, seguida por um aumento expressivo nos dois anos seguintes.

Após um pico de prematuridade em 2022, houve uma redução em 2023. Ainda assim, o índice de prematuros em 2023 (10,71%) permanece acima dos níveis observados em 2020.

Assim como a prematuridade, o baixo peso aumentou em 2022 e caiu em 2023, porém não retornou aos níveis de 2020, o que pode indicar uma associação com o aumento dos partos prematuros.

Tendência leve de redução, embora ainda significativa. Casos de mães entre 10 e 14 anos foram raros, mas presentes em três dos quatro anos.

MUNICÍPIO DE PARANAÍTA
ESTADO DE MATO GROSSO
SECRETARIA MUNICIPAL DE SAÚDE



3.4.2. Morbidade Hospitalar

Tabela 22 – Morbidade hospitalar por residência, segundo Capítulo da CID-10, do município de Paranaíta - MT, nos anos de 2021 a 2024

Capítulo CID-10	2021	2022	2023	2024
I. Algumas doenças infecciosas e parasitárias	313	118	68	78
II. Neoplasmas [tumores]	53	57	77	70
III. Doenças do sangue e dos órgãos hematopoiéticos e alguns transtornos imunitários	7	12	6	12
IV. Doenças endócrinas, nutricionais e metabólicas	17	28	7	15
V. Transtornos mentais e comportamentais	3	16	18	9
VI. Doenças do sistema nervoso	9	16	11	32
VII. Doenças do olho e anexos	-	2	1	6
VIII. Doenças do ouvido e da apófise mastoide	3	3	-	-
IX. Doenças do aparelho circulatório	49	74	85	141
X. Doenças do aparelho respiratório	58	170	261	231
XI. Doenças do aparelho digestivo	140	159	125	168
XII. Doenças da pele e do tecido subcutâneo	17	26	28	34
XIII. Doenças do sistema osteomuscular e do tecido conjuntivo	14	14	20	82
XIV. Doenças do aparelho geniturinário	123	129	139	150

MUNICÍPIO DE PARANAÍTA
ESTADO DE MATO GROSSO
SECRETARIA MUNICIPAL DE SAÚDE



XV. Gravidez, parto e puerpério	169	173	180	184
XVI. Algumas afecções originadas no período perinatal	21	9	7	11
XVII. Malformações congênitas, deformidades e anomalias cromossômicas	1	2	1	5
XVIII. Sintomas, sinais e achados anormais de exames clínicos e de laboratório, NCOP	40	21	20	46
XIX. Lesões, envenenamentos e algumas outras consequências de causas externas	88	119	193	256
XXI. Fatores que influenciam o estado de saúde e o contato com os serviços de saúde	31	41	48	50
TOTAL	1156	1189	1295	1580

Fonte: Sistema de Informações Hospitalares – SIH/SUS. Acesso em: 11/07/2025.

O total de internações aumentou de 1.156 (2021) para 1.580 (2024), indicando um crescimento de aproximadamente 36,7% no período analisado. Isso sugere uma maior demanda hospitalar no município ou melhor acesso/registro ao sistema de saúde ao longo dos anos.

Aumento Significativo: Causas externas: de 88 para 256 internações - aumento de 191%; Circulatório: de 49 para 141 internações - aumento de 188%; Osteomuscular e tecido conjuntivo: de 14 para 82 - crescimento expressivo; Sistema nervoso: de 9 para 32 - mais que triplicou. Respiratório: crescimento relevante (+173 casos entre 2021 e 2023, mantendo-se alto em 2024).

MUNICÍPIO DE PARANAÍTA
ESTADO DE MATO GROSSO
SECRETARIA MUNICIPAL DE SAÚDE



Redução Significativa: Doenças infecciosas e parasitárias: de 313 para 78 - redução de 75%; Endócrinas, nutricionais e metabólicas: queda brusca em 2023 (7 casos), recuperação parcial em 2024; Sinais e sintomas mal definidos: de 40 (2021) para 20 (2023), com aumento em 2024; Ouvido e apófise mastoide: ausente em 2023 e 2024; Olho e anexos: valores muito baixos.

Destaques e Possíveis Abordagens Específicas: Neoplasias: Internações aumentaram de 53 (2021) para um pico de 77 (2023), caindo levemente em 2024 (70); Causas Externas: Aumento significativo de internações por lesões e envenenamentos; Doenças do Aparelho Circulatório: Quase triplicaram em 4 anos.

MUNICÍPIO DE PARANAÍTA
ESTADO DE MATO GROSSO
SECRETARIA MUNICIPAL DE SAÚDE



Tabela 23 – Distribuição das Internações por Grupo de Causas e Faixa Etária - CID10 por local de residência, no município de Paranaíta - MT, no ano de 2024

Capítulo CID	<1 ano	1 a 4 anos	5 a 9 anos	10 a 14 anos	15 a 19 anos	20 a 29 anos	30 a 39 anos	40 a 49 anos	50 a 59 anos	60 a 69 anos	70 a 79 anos	80 anos e mais	Total
I. Algumas doenças infecciosas e parasitárias	25	42	23	10	12	41	62	86	96	83	56	41	577
II. Neoplasias (tumores)	6	5	1	1	4	8	27	49	39	61	44	12	257
III. Doenças sangue órgãos hemat e transtímunitár	3	1	3	-	1	2	2	7	3	3	8	4	37
IV. Doenças endócrinas nutricionais e metabólicas	1	2	3	-	-	-	3	5	3	22	10	18	67
V. Transtornos mentais e comportamentais	-	-	-	1	4	13	7	8	7	1	3	2	46
VI. Doenças do sistema nervoso	-	2	3	1	4	1	5	9	23	5	6	9	68
VI. Doenças do olho e anexos	1	-	-	-	-	5	1	-	2	-	-	-	9
VIII. Doenças do ouvido e da apófise mastóide	1	1	1	-	-	1	-	-	2	-	-	-	6
IX. Doenças do aparelho circulatório	7	2	4	2	1	8	37	59	68	79	43	39	349
X. Doenças do aparelho respiratório	106	217	89	22	12	34	22	24	46	49	54	45	720
XI. Doenças do aparelho digestivo	26	9	24	13	14	61	90	112	92	88	41	22	592
XII. Doenças da pele e do tecido subcutâneo	5	10	2	3	9	10	15	9	16	11	12	3	105
XIII. Doenças sist. osteomuscular e tec. conjuntivo	1	1	9	3	6	18	18	33	24	10	2	5	130

MUNICÍPIO DE PARANAÍTA
ESTADO DE MATO GROSSO
SECRETARIA MUNICIPAL DE SAÚDE



XIV. Doenças do aparelho geniturinário	12	22	34	22	33	49	71	94	84	66	33	21	541
XV. Gravidez, parto e puerpério	2	-	-	1	114	374	189	25	1	-	-	-	706
XVI. Algumas afecções originadas no período perinatal	46	-	-	-	-	1	-	1	-	-	-	-	48
XVII. Malf cong deformid e anomalias cromossômicas	1	-	4	2	-	-	-	2	-	-	-	-	9
XVIII. Sint sinais e chad anorm ex clin e laborat	3	6	3	2	4	11	14	20	26	17	13	8	127
XIX. Lesões enven e alg out conseq causas externas	12	14	33	19	61	98	102	98	107	53	33	26	656
XXI. Contatos com serviços de saúde	-	1	10	3	9	51	48	20	19	6	2	1	170
Total	258	335	246	105	288	786	713	661	658	554	360	256	5220

Fonte: Sistema de Informações Hospitalares – SIH/SUS.

MUNICÍPIO DE PARANAÍTA
ESTADO DE MATO GROSSO
SECRETARIA MUNICIPAL DE SAÚDE



Tabela 24 – Internações por Causas Sensíveis à Atenção Primária à Saúde no município de Paranaíta - MT, nos anos de 2021 a 2024

Grupo de Doenças	2021	2022	2023	2024
Anemia	1	-	2	2
Angina	-	-	1	1
Asma	3	5	7	5
Bronquites	4	13	11	11
Deficiências nutricionais	-	6	-	1
Diabetes <i>mellitus</i>	13	7	1	2
Doença inflamatória órgãos pélvicos femininos	1	4	4	1
Doenças evitáveis por imunização e outras DIP	1	1	3	2
Epilepsias	4	1	1	4
Gastroenterites infecciosas e complicações	22	28	7	20
Hipertensão	3	2	1	1
Infecção da pele e tecido subcutâneo	16	13	15	15
Infecção no rim e trato urinário	37	30	44	22
Infecções de ouvido, nariz e garganta	4	14	3	4
Insuficiência cardíaca	4	7	12	13
Pneumonias bacterianas	2	8	13	7
Total	115	139	125	111

Fonte: Data Warehouse Web (<http://appweb3.saude.mt.gov.br/dw>)



As internações por condições sensíveis à atenção primária (ICSAP) refletem situações de saúde que, se bem acompanhadas na Atenção Primária à Saúde (APS), poderiam ser evitadas. No município de Paranaíta (MT), entre 2021 e 2024, o número total de internações por essas causas apresentou relativa estabilidade, com oscilações anuais: 115 em 2021, 139 em 2022, 125 em 2023 e 111 em 2024. A ligeira redução em 2024 pode indicar avanços no acesso e na resolutividade da APS local.

As principais causas de ICSAP no período foram:

- Infecção no rim e trato urinário, com destaque para o ano de 2023 (44 casos), ainda que tenha apresentado queda em 2024 (22 casos).
- Gastroenterites infecciosas, com alta incidência em 2021 e 2022, redução em 2023 e novo aumento em 2024.
- Infecções da pele e tecido subcutâneo, com número persistente de internações, mantendo-se entre 13 e 16 casos ao ano.
- Bronquites e asma, doenças respiratórias que também mantiveram altos índices, revelando a necessidade de estratégias contínuas de prevenção e controle ambiental.
- Insuficiência cardíaca, com crescimento contínuo desde 2021, chegando a 13 internações em 2024.

Observa-se uma redução expressiva nas internações por diabetes mellitus, de 13 casos em 2021 para apenas 2 em 2024, o que pode estar relacionado a melhor acompanhamento de pacientes crônicos, uso regular de medicação e ações educativas promovidas pelas equipes da APS.

MUNICÍPIO DE PARANAÍTA
ESTADO DE MATO GROSSO
SECRETARIA MUNICIPAL DE SAÚDE



Por outro lado, a manutenção de internações por infecções urinárias e respiratórias indica que ainda há desafios no monitoramento de casos, diagnóstico precoce e adesão ao tratamento no âmbito da atenção básica. A oscilação de casos de gastroenterite e doenças imunopreveníveis também aponta para a importância da vigilância em saúde e da manutenção de altas coberturas vacinais e de boas condições sanitárias.

- Esses dados reforçam a necessidade de ações estruturadas da APS, como:
- Acompanhamento sistemático de grupos prioritários, com estratificação de risco;
- Educação em saúde, visando à prevenção e autocuidado;
- Capacitação das equipes multiprofissionais para o manejo de condições crônicas e infecciosas;
- Monitoramento regular dos indicadores de ICSAP, como ferramenta de avaliação da efetividade da APS;
- E investimento em cobertura e resolutividade das equipes da Estratégia Saúde da Família (ESF).

MUNICÍPIO DE PARANAÍTA
ESTADO DE MATO GROSSO
SECRETARIA MUNICIPAL DE SAÚDE



3.4.3. Mortalidade

Tabela 25 – Mortalidade por Residência, segundo Capítulo da CID-10, no município de Paranaíta - MT, nos anos de 2020 a 2023

Capítulo CID-10	2020	2021	2022	2023
I. Algumas doenças infecciosas e parasitárias	9	32	10	2
II. Neoplasmas [tumores]	10	9	8	18
IV. Doenças endócrinas, nutricionais e metabólicas	7	5	2	2
VI. Doenças do sistema nervoso	4	6	-	1
IX. Doenças do aparelho circulatório	15	20	18	21
X. Doenças do aparelho respiratório	5	4	6	6
XI. Doenças do aparelho digestivo	1	7	3	4
XIV. Doenças do aparelho geniturinário	1	3	1	4
XVI. Algumas afecções originadas no período perinatal	-	2	2	2
XVIII. Sintomas, sinais e achados anormais de exames clínicos e de laboratório, NCOP	6	5	2	4
XX. Causas externas de morbidade e de mortalidade	7	7	11	19
TOTAL	65	100	63	83

Fonte: Sistema de Informações de Mortalidade – SIM. Acesso em: 14/07/2025.

MUNICÍPIO DE PARANAÍTA
ESTADO DE MATO GROSSO
SECRETARIA MUNICIPAL DE SAÚDE



Tabela 26 - Mortalidade prematura (30 a 69 anos) por doenças crônicas não transmissíveis (DCNT) no município de Paranaíta - MT, nos anos de 2020 a 2023

Número absoluto de mortalidade prematura (30 a 69 anos) por DCNT	2020	2021	2022	2023	Total
Mortalidade por Doenças Cardiovasculares	5	5	9	8	27
Mortalidade por Neoplasias	5	3	4	8	20
Mortalidade por Doenças Respiratórias Crônicas	-	-	-	1	1
Mortalidade por Diabetes mellitus	4	3	2	-	9

Fonte: Sistema de Informações de Mortalidade – SIM. Acesso em: 14/07/2025.

MUNICÍPIO DE PARANAÍTA
ESTADO DE MATO GROSSO
SECRETARIA MUNICIPAL DE SAÚDE



3.5. Produção dos Serviços

3.5.1. Produção da Atenção Primária em Saúde

Tabela 27 – Produção da Atenção Primária à Saúde do município de Paranaíta - MT, por tipo de produção, no período de 2021 à 2024

Tipo de produção	2021	2022	2023	2024
Visita domiciliar	55.409	67.984	83.063	91.602
Procedimento	68.333	93.315	98.547	83.049
Atendimento Odontológico	2.724	3.233	5.764	5.501
Atendimento Individual	21.462	28.212	30.612	36.786

Fonte: Sistema de Informações para a Atenção Básica – SISAB. Acesso em: 14/07/2025.

MUNICÍPIO DE PARANAÍTA
ESTADO DE MATO GROSSO
SECRETARIA MUNICIPAL DE SAÚDE



3.5.2. Atenção Especializada

Tabela 28 – Produção ambulatorial do município de Paranaíta - MT e taxa média anual, no período de 2020 a 2024

Subgrupo de Procedimentos	2020	2021	2022	2023	2024	Total	Média Anual
Ações coletivas/individuais em saúde	21.962	20.169	23.302	27.607	28.179	121.219	24.244
Vigilância em saúde	664	1.387	1.086	1.142	841	5.120	1.024
Coleta de material	94	784	251	78	687	1.894	379
Diagnostico em laboratório clinico	64.749	96.875	87.238	97.788	96.710	443.360	88.672
Diagnostico por radiologia	3	252	3.762	5.758	5.480	15.255	3.051
Diagnostico por ultrassonografia	1.538	1.676	2.269	1.397	2.816	9.696	1.939
Diagnostico por tomografia	-	53	569	543	716	1.881	376
Diagnostico por ressonância magnética	-	123	302	250	523	1.198	240
Diagnostico por endoscopia	-	284	400	464	826	1.974	395
Métodos diagnósticos em especialidades	1.343	1.635	2.078	2.160	2.118	9.334	1.867
Diagnostico em vigilância epidemiológica e ambiental	10	34	36	42	25	147	29
Diagnostico por teste rápido	4.057	7.654	5.748	4.065	5.311	26.835	5.367
Consultas / atendimentos / Acompanhamentos	68.340	106.459	107.775	104.797	89.340	476.711	95.342
Fisioterapia	917	5.893	6.502	6.774	6.335	26.421	5.284
Tratamentos clínicos (outras especialidades)	-	104	54	7	8	173	35
Hemoterapia	-	-	-	-	9	9	2
Tratamentos odontológicos	-	-	2	-	-	2	0

MUNICÍPIO DE PARANAÍTA
ESTADO DE MATO GROSSO
SECRETARIA MUNICIPAL DE SAÚDE



Terapias especializadas	1	2	-	87	257	347	69
Pequenas cirurgias e cirurgias de pele, tecido subcutâneo e mucosa	174	43	111	264	370	962	192
Cirurgia das vias aéreas superiores, da face, da cabeça e do pescoço	5	3	2	5	28	43	9
Cirurgia do aparelho da visão	-	-	5	338	158	501	100
Cirurgia do aparelho digestivo, órgãos anexos e parede abdominal	-	-	11	18	17	46	9
Cirurgia do aparelho geniturinário	-	-	-	1	1	2	0
Cirurgia obstétrica	-	-	-	6	-	6	1
Cirurgia torácica	-	-	-	-	2	2	0
Bucomaxilofacial	-	-	-	-	1	1	0
Outras cirurgias	2	2	-	-	1	5	1
Anestesiologia	-	-	80	311	840	1.231	246
Órteses, próteses e materiais especiais não relacionados ao ato cirúrgico	117	406	295	283	357	1.458	292
Autorização / Regulação	17.680	8.859	38.506	30.341	26.793	122.179	24.436
TOTAL	181.656	252.697	280.384	284.526	268.749	1.268.012	253.602

Fonte: Ministério da Saúde – Sistema de Informações Ambulatoriais do SUS (SIA/SUS), 2025.

MUNICÍPIO DE PARANAÍTA
ESTADO DE MATO GROSSO
SECRETARIA MUNICIPAL DE SAÚDE



3.5.3. Assistência Hospitalar

Tabela 29 – Dados de internações hospitalares, por local de internação e tipo de leito, período de 2021 a 2024, em Paranaíta - MT

Internações	2021			2022			2023			2024			
	Qtd	Média Mensal	% (*)	Qtd	Média Mensal	% (*)	Qtd	Média Mensal	% (*)	Qtd	Média Mensal	% (*)	
Clínica Médica	465	57,20	3,98	511	34,11	4,38	644	47,92	5,52	789	44,78	6,76	
Clínica Cirúrgica	212	26,08	1,82	795	53,07	6,81	461	34,30	3,95	771	43,76	6,61	
Obstetria	Partos Normais	60	7,38	0,51	34	2,27	0,29	27	2,01	0,23	30	1,70	0,26
	Partos Cesarianos	70	8,61	0,60	88	5,87	0,75	91	6,77	0,78	87	4,94	0,75
	Laqueadura Tubária	1	0,12	0,01	58	3,87	0,50	98	7,29	0,84	56	3,18	0,48
	Partos Cesarianos com Laqueadura Tubária	5	0,62	0,04	12	0,80	0,10	23	1,71	0,20	27	1,53	0,23
	Laqueadura Tubária na mesma internação de Parto Normal	-	-	-	-	-	-	-	-	-	2	0,11	0,02
TOTAL GERAL	813	100,00	6,97	1.498	100,00	12,84	1.344	100,00	11,52	1.762	100,00	15,10	

FONTE: Ministério da Saúde - Sistema de Informações Hospitalares do SUS (SIH/SUS), 2025.

(*) Percentual da população internada no ano. Cálculo sobre uma população de 11.671 habitantes, IBGE/2022.



3.6. Vigilância em Saúde

3.6.1. Vigilância ambiental

A Vigilância Ambiental em Saúde do município de Paranaíta está organizada de forma a identificar, monitorar e intervir nos fatores ambientais que possam interferir na saúde da população. A estrutura é composta por uma equipe de Agentes de Combate a Endemias (ACE), vinculados à Secretaria Municipal de Saúde, que atuam diretamente nas áreas urbanas e rurais. Atualmente, o município conta com 4 (quatro) ACE, responsáveis pela execução das ações de rotina, campanhas e atividades educativas.

As principais atividades desenvolvidas pela Vigilância Ambiental incluem:

- Controle vetorial de arboviroses (dengue, chikungunya e zika): realização de visitas domiciliares, eliminação e tratamento de criadouros, monitoramento por meio de LIRAA e intensificação das ações em períodos epidêmicos.
- Controle da raiva animal: execução anual da Campanha de Vacinação Antirrábica.
- Atividades de campo em zoonoses e agravos ambientais: captura e envio de amostras de animais suspeitos, orientação à população sobre prevenção de acidentes com animais peçonhentos, manejo adequado de resíduos e vigilância de qualidade da água para consumo humano.
- Educação em saúde: palestras em escolas, campanhas comunitárias e orientações porta a porta durante as visitas dos ACE.

MUNICÍPIO DE PARANAÍTA
ESTADO DE MATO GROSSO
SECRETARIA MUNICIPAL DE SAÚDE



O município dispõe de plano de contingência específicos para situações de risco epidemiológico, em especial o Plano de Contingência para Dengue e outras Arboviroses, que define o fluxo de atuação em períodos de epidemia, incluindo intensificação das visitas domiciliares, realização de mutirões de limpeza, uso de inseticidas, ampliação da vigilância laboratorial e monitoramento de casos suspeitos.

A Vigilância Ambiental em Saúde de Paranaíta desempenha papel fundamental no controle de agravos relacionados ao meio ambiente, mantendo rotina de monitoramento contínuo, campanhas anuais e planos de contingência estruturados. Os desafios persistem quanto à manutenção de altos índices de cobertura nos ciclos de visitas e à ampliação das estratégias de educação em saúde, fundamentais para reduzir a incidência de arboviroses e outros agravos ambientais.



3.6.2. Vigilância Epidemiológica

A Vigilância Epidemiológica do município de Paranaíta está estruturada dentro da Secretaria Municipal de Saúde, sendo responsável pelo monitoramento, detecção, prevenção e controle de doenças e agravos de notificação compulsória, além de atuar de forma integrada com a atenção básica, hospital local, laboratórios e demais serviços de saúde.

A equipe é composta por profissionais técnicos que realizam a coleta, consolidação, análise e divulgação de dados epidemiológicos, alimentando regularmente os sistemas de informação oficiais, como SINAN, e-SUS Notifica, GAL, SI-PNI, SIVEP-Gripe e SIVEP-Malária. Essa estrutura permite o acompanhamento em tempo real da situação de saúde do município, subsidiando a tomada de decisão e a implementação de ações de prevenção e controle.

Principais Ações Desenvolvidas

- Notificação e investigação de agravos compulsórios: recebimento de fichas, investigação dos casos suspeitos e encerramento oportuno nos sistemas de informação.
- Monitoramento de doenças transmissíveis e não transmissíveis: acompanhamento de arboviroses (dengue, chikungunya, zika), tuberculose, hanseníase, hepatites virais, sífilis, COVID-19, entre outras.
- Ações de bloqueio e controle: realização de bloqueios vacinais, visitas domiciliares e ações educativas em situações de surtos e casos suspeitos.

MUNICÍPIO DE PARANAÍTA
ESTADO DE MATO GROSSO
SECRETARIA MUNICIPAL DE SAÚDE



- Integração com a Atenção Primária: capacitação das equipes de saúde quanto à notificação, vigilância ativa e seguimento dos pacientes notificados.
- Análise e disseminação de informações: elaboração de boletins epidemiológicos, relatórios e apresentações para gestores e conselhos de saúde, garantindo transparência e apoio à gestão.
- Vacinação: acompanhamento das coberturas vacinais e organização de campanhas, em conjunto com a coordenação municipal de imunização.

A Vigilância Epidemiológica de Paranaíta exerce papel estratégico no sistema de saúde local, possibilitando a identificação precoce de surtos, o monitoramento de tendências epidemiológicas e a adoção de medidas de prevenção e controle. O fortalecimento contínuo dessa área, com investimentos em capacitação, tecnologia e integração com os demais níveis de atenção, é fundamental para a manutenção da qualidade da resposta em saúde pública no município.

MUNICÍPIO DE PARANAÍTA
ESTADO DE MATO GROSSO
SECRETARIA MUNICIPAL DE SAÚDE



3.6.2.1. Imunização

Tabela 30 – Cobertura Vacinal (%) segundo tipo de imunobiológico, no município de Paranaíta - MT, no período de 2021 a 2024

Imunobiológicos	2021	2022	2023	2024
BCG	76,74%	80,32%	101,79%	101,90%
Hepatite B (< 1 30 dias)	69,19%	78,72%	105,36%	101,27%
Hepatite B (< 1 ano)	100,58%	95,74%	105,95%	93,04%
DTP	100,58%	95,74%	105,95%	93,04%
Febre Amarela	97,67%	81,38%	92,86%	96,20%
Polio injetável (VIP)	95,93%	97,34%	105,36%	93,04%
Pneumo 10	108,14%	94,68%	96,43%	95,57%
Meningo C	102,91%	94,15%	99,40%	94,94%
Penta (DTP/HepB/Hib)	100,58%	95,74%	105,95%	93,04%
Rotavírus	101,16%	88,83%	94,64%	95,57%
Hepatite A infantil	99,42%	92,55%	107,74%	100,00%
DTP (1º Reforço)	104,52%	113,82%	104,76%	94,30%
Tríplice viral - 1ª dose	97,67%	95,74%	111,90%	99,37%
Tríplice viral - 2ª dose	99,42%	81,38%	95,83%	93,04%
Pneumo 10 (1º reforço)	92,44%	94,68%	104,17%	94,30%
Polio oral bivalente	112,26%	107,24%	105,36%	88,61%
Varicela	95,35%	84,04%	83,93%	82,28%
Meningo C (1º reforço)	96,51%	95,74%	104,76%	91,14%
dTpa adulto	12,79%	23,40%	90,48%	74,68%

Fonte: Painel de Cobertura Vacinal por Local de Residência – LocalizaSUS e Tabnet. Acesso em: 14/07/2025.



Análise da Cobertura Vacinal – Paranaíta/MT (2021–2024)

Cobertura geral e homogeneidade

- Em grande parte dos imunobiológicos, observa-se cobertura vacinal acima de 90%, o que atende ao preconizado pelo PNI (Programa Nacional de Imunizações).
- Alguns imunobiológicos ultrapassaram 100% de cobertura, possivelmente devido a:
- Vacinação de crianças de fora do município (fluxo migratório/regionalização).
- Atualização de registros após integração ao RNDS.
- Entretanto, vacinas como Varicela (82,28% em 2024) e dTpa adulto (74,68% em 2024) ainda apresentam cobertura insuficiente, evidenciando a necessidade de estratégias específicas.

Evolução ao longo dos anos

- 2021–2022: leve melhora em algumas coberturas (ex.: BCG de 76,74%-80,32%; Hepatite B <1 ano manteve nível alto).
- 2023: aumento expressivo em vários imunobiológicos (ex.: Tríplice Viral 1ª dose com 111,90%; Hepatite A infantil com 107,74%).
- 2024: tendência de queda em alguns imunobiológicos, como DTP (93,04%), Polio oral (88,61%) e Varicela (82,28%). Isso pode estar relacionado a desabastecimento de vacinas ou redução de busca ativa após a intensificação de campanhas anteriores.



Impacto da integração com a RNDS

- A integração do município à Rede Nacional de Dados em Saúde (RNDS) trouxe maior precisão nos registros.
- Isso pode explicar coberturas acima de 100%, quando registros tardios foram incluídos.
- Também permitiu identificar gaps reais em imunobiológicos como Varicela e dTpa, antes possivelmente subnotificados.

Dificuldades enfrentadas

- Desabastecimento: historicamente, vacinas como dTpa adulto e Varicela sofrem escassez nacional, refletindo nos percentuais mais baixos.
- Mobilização da população: após campanhas mais intensas em 2023, nota-se um declínio em 2024, o que pode indicar fadiga da população ou menor intensidade das ações de busca ativa.

Ações e campanhas realizadas

O município demonstra capacidade de resposta com campanhas pontuais que elevaram coberturas (2023 foi o ano de melhores resultados).

MUNICÍPIO DE PARANAÍTA
ESTADO DE MATO GROSSO
SECRETARIA MUNICIPAL DE SAÚDE



Estratégias como:

- Dia D da vacinação e busca ativa em áreas rurais.
- Integração com estratégias do PSE (Programa Saúde na Escola) para ampliar coberturas infantis.
- Campanhas de multivacinação, alinhadas ao calendário nacional.

Pontos de atenção

- Garantir estoque contínuo de vacinas com histórico de desabastecimento.
- Reforçar ações de comunicação em 2024 para reverter a queda em imunobiológicos como Varicela, dTpa adulto e Polio oral.
- Monitorar homogeneidade de cobertura por bairro/zona rural, evitando bolsões de suscetíveis.

Conclusão:

O município de Paranaíta apresentou bons resultados de cobertura vacinal entre 2021 e 2023, com destaque para 2023, quando várias vacinas ultrapassaram 100% de cobertura. Contudo, em 2024, observa-se uma queda em alguns imunobiológicos estratégicos, sugerindo necessidade de retomada de campanhas, reforço na busca ativa e garantia do abastecimento.

A integração ao RNDS contribuiu para maior fidedignidade dos dados e deve ser usada como ferramenta de gestão em imunização.

MUNICÍPIO DE PARANAÍTA
ESTADO DE MATO GROSSO
SECRETARIA MUNICIPAL DE SAÚDE



3.6.2.2. Agravos de Notificação Compulsória

Tabela 31 – Agravos de Notificação Compulsória no município de Paranaíta - MT, no período de 2021 a 2024

DOENÇA OU AGRAVO (Ordem alfabética)	2021	2022	2023	2024
Acidente de trabalho	21	5	20	55
Acidente de trabalho com exposição a material biológico	11	5	6	6
Acidente por animal peçonhento	15	19	19	15
Atendimento Antirrábico	32	40	34	40
Brucelose	2	3	1	4
Doenças causadas por protozoários complicando a gravidez, o parto e o puerpério	4	-	5	-
Dengue – Casos confirmados	564	195	261	593
Doença aguda pelo vírus Zika	1	-	-	-
Estomatite vesicular devida a enterovírus com exantema	47	19	-	3
Febre de Chikungunya	1	-	-	14
Febre de Oropouche	-	-	-	2
Febre Maculosa / Rickettsioses	1	-	-	-
Hanseníase	1	2	5	4
Hepatites virais	8	15	11	7
Intoxicação Exógena	5	-	1	1

MUNICÍPIO DE PARANAÍTA
ESTADO DE MATO GROSSO
SECRETARIA MUNICIPAL DE SAÚDE



Leishmaniose Tegumentar Americana	11	15	6	14
Malária	-	-	-	-
Meningite – Outras meningites	-	1	-	-
Paracoccidiodomicose	1	-	-	1
Rotavírus	-	-	-	2
Sífilis em gestante	1	-	-	4
Sífilis não especificada	-	-	-	1
Síndrome do corrimento cervical em mulheres	6	-	-	-
Coronavírus/Covid-19 (Casos confirmados)	2.477	2.259	109	199
Tuberculose	3	6	8	3
Varicela	-	-	1	-
Violência interpessoal / autoprovocada	14	9	13	27

Fonte: SINAN-NET. Acesso em: 17/07/2025 e <https://www.saude.mt.gov.br/painelcovidmt2/> Acesso em: 25/08/2025

MUNICÍPIO DE PARANAÍTA
ESTADO DE MATO GROSSO
SECRETARIA MUNICIPAL DE SAÚDE



Análise dos Agravos de Notificação Compulsória – Paranaíta/MT (2021–2024)

Dengue é o agravo de maior impacto no município:

- 2021: 564 casos confirmados
- 2022: queda para 195 casos
- 2023: discreto aumento (261 casos)
- 2024: explosão de casos (593), ultrapassando o registrado em 2021.

Essa tendência reforça a ciclicidade das epidemias de dengue, provavelmente relacionada à circulação de sorotipos diferentes e condições ambientais favoráveis à proliferação do *Aedes aegypti*.

- Chikungunya: após anos sem registros, 2024 trouxe 14 casos confirmados.
- Zika vírus: apenas 1 caso notificado em 2021, sem novos registros até 2024.
- Febre de Oropouche: 2 casos em 2024, indicando introdução recente do vírus na região – merece monitoramento.

Implicação: O município precisa manter vigilância contínua, ações de controle vetorial, mobilização comunitária e integração com a atenção básica para reduzir impacto das arboviroses.



Sífilis (em gestante e não especificada)

- A sífilis em gestantes aparece em 2021 (1 caso) e volta em 2024 (4 casos), o que indica falhas na prevenção, rastreio pré-natal e acompanhamento.
- Um caso de sífilis não especificada também foi notificado em 2024. Isso sugere aumento na circulação da doença e necessidade de reforço na testagem rápida, tratamento oportuno e rastreio de parceiros sexuais.
- Sífilis congênita não aparece de forma explícita nos dados, mas os casos em gestantes alertam para o risco de transmissão vertical.

Acidentes de Trabalho

- 21 casos em 2021 → queda em 2022 (5) → retomada em 2023 (20) → disparo em 2024 (55).
- Acidentes com exposição a material biológico permaneceram estáveis (5 a 11 casos/ano).

O aumento significativo em 2024 pode estar ligado a intensificação da notificação, ampliação de obras/atividades econômicas ou maior sensibilização da rede de saúde.

Violência interpessoal e autoprovocada

- Oscilou entre 9 e 14 casos de 2021 a 2023, mas dobrou em 2024 (27 casos). Isso pode estar relacionado a maior visibilidade e notificação, mas também sugere agravamento de vulnerabilidades sociais.



- A ampliação de estratégias intersetoriais (saúde, educação, assistência social, segurança pública) é fundamental.

Outros agravos relevantes

- Hanseníase: apresentou baixa incidência (1 a 5 casos anuais), mas persistente, mostrando que a doença ainda circula.
- Leishmaniose tegumentar americana (LTA): presente em todos os anos, com variações (11 casos em 2021, 14 em 2024), exigindo manutenção de vigilância zoonótica e tratamento oportuno.
- Hepatites virais: variaram de 7 a 15 casos/ano, indicando circulação ativa e necessidade de rastreamento, vacinação e testagem rápida.
- COVID-19: queda acentuada entre 2021 (2.477) e 2023 (109), mas discreto aumento em 2024 (199), o que pode refletir novas ondas sazonais.

Síntese interpretativa

- Dengue segue como principal agravo de impacto coletivo, com picos epidêmicos.
- Sífilis em gestantes e sífilis não especificada indicam falhas na prevenção e risco de casos congênitos.
- Acidentes de trabalho e violência interpessoal cresceram de forma marcante em 2024, exigindo resposta intersetorial.
- Agravos como LTA, hepatites e hanseníase mantêm-se endêmicos, reforçando a necessidade de vigilância contínua.



3.6.3. Vigilância em Saúde do Trabalhador

A Vigilância em Saúde do Trabalhador (VISAT) em Paranaíta está estruturada no âmbito da Secretaria Municipal de Saúde, atuando de forma integrada às demais vigilâncias (epidemiológica, sanitária e ambiental) e à Atenção Primária. O município não dispõe de CEREST próprio (Centro de Referência em Saúde do Trabalhador). No nível local, a vigilância se dá por meio da notificação de agravos relacionados ao trabalho, investigações de campo e acompanhamento dos casos notificados no SINAN, além de ações educativas e preventivas em parceria com unidades de saúde.

Os dados de notificação compulsória apontam que, nos últimos quatro anos, Paranaíta apresentou variação significativa nos registros de acidentes e agravos de interesse da saúde do trabalhador:

- Acidentes de trabalho: apresentaram tendência de aumento, passando de 21 casos em 2021 para 55 casos em 2024, o que representa um crescimento expressivo.
- Acidentes de trabalho com exposição a material biológico: mantiveram-se em patamares estáveis, entre 5 e 11 casos anuais, revelando risco contínuo entre trabalhadores da saúde e outros serviços.
- Intoxicação exógena relacionada ao trabalho: números baixos, porém presentes, indicando necessidade de atenção a ambientes ocupacionais com exposição a agrotóxicos ou produtos químicos.
- Violência interpessoal/autoprovocada: apesar de não ser categorizada exclusivamente como acidente de trabalho, pode estar relacionada a contextos laborais e repercute diretamente na saúde mental dos trabalhadores, que tem se consolidado como um campo de atenção crescente.



O aumento expressivo em 2024 pode estar associado a múltiplos fatores, como:

- Expansão das atividades econômicas locais (agronegócio, construção civil, serviços).
- Maior sensibilização da rede de saúde para notificação dos casos.
- Condições laborais precárias em alguns setores, com riscos de acidentes físicos e mecânicos.

Além dos acidentes típicos, observa-se crescente importância de agravos relacionados à saúde mental dos trabalhadores, como estresse, esgotamento profissional e episódios de violência no ambiente laboral. Ainda que nem todos estejam devidamente registrados nos sistemas oficiais, representam uma demanda emergente para a vigilância em saúde do trabalhador.

A Vigilância em Saúde do Trabalhador em Paranaíta tem avançado no registro e acompanhamento dos acidentes de trabalho, evidenciado pelo aumento nas notificações, o que pode indicar tanto maior ocorrência quanto melhoria no processo de vigilância. Persistem, contudo, desafios relacionados à prevenção, ao fortalecimento das ações intersetoriais e à abordagem integral da saúde mental no trabalho, campo cada vez mais relevante no cenário municipal. A integração com as demais vigilâncias e a sensibilização contínua da rede local são fundamentais para ampliar a resolutividade das ações.



3.6.4. Vigilância Sanitária

A Vigilância Sanitária do município de Paranaíta está organizada no âmbito da Secretaria Municipal de Saúde, com equipe própria responsável pela fiscalização, monitoramento e orientação de estabelecimentos e serviços que possam representar risco à saúde da população. A atuação local segue as diretrizes do Sistema Nacional de Vigilância Sanitária (SNVS), articulando ações de caráter preventivo, educativo e regulatório.

A equipe municipal é composta por fiscal sanitário e técnicos de apoio administrativo, que atuam em estreita integração com a Vigilância Epidemiológica e Ambiental. Suas atividades incluem:

- Fiscalização de estabelecimentos de interesse à saúde;
- Concessão e renovação de licenças sanitárias em parceria com a Vigilância Sanitária Estadual;
- Ações educativas junto aos proprietários e responsáveis técnicos;
- Investigação de denúncias e irregularidades;
- Apoio em situações de surtos e agravos relacionados a condições sanitárias.

O município realiza o planejamento das ações da VISA, definindo prioridades conforme o perfil local, abrangendo dentre eles:

- Serviços de alimentação: restaurantes, lanchonetes, supermercados, padarias, açougues, bares e similares.
- Áreas de produção e comércio: mercados, distribuidoras, comércio varejista de alimentos e bebidas, feiras livres.

MUNICÍPIO DE PARANAÍTA
ESTADO DE MATO GROSSO
SECRETARIA MUNICIPAL DE SAÚDE



- Suporte nas ações em estabelecimentos sob responsabilidade estadual: vigilância de produtos e serviços sujeitos a autorização da Anvisa, indústrias de alimentos, bebidas e medicamentos de maior porte, hospitais regionais e serviços de alta complexidade.

As ações de fiscalização são realizadas de forma programada, conforme calendário definido, e também em caráter emergencial, quando identificada alguma situação de risco ou mediante denúncias.

A Vigilância Sanitária de Paranaíta cumpre papel essencial na proteção e promoção da saúde da população, assegurando a qualidade e segurança dos produtos e serviços oferecidos. A elaboração e execução do Plano de Ação permitem orientar as inspeções e priorizar áreas de maior risco, enquanto a articulação com a vigilância estadual amplia a capacidade de resposta frente a estabelecimentos de maior porte ou complexidade.

MUNICÍPIO DE PARANAÍTA
ESTADO DE MATO GROSSO
SECRETARIA MUNICIPAL DE SAÚDE



3.7. Condições Socio sanitárias

Tabela 32 – Situação dos residentes de Paranaíta - MT por tipo de abastecimento de água

Abastecimento de Água	Total Município %
Rede geral de distribuição (água encanada pública)	58,39%
Poço profundo ou artesiano	28,43%
Poço raso, freático ou cacimba	9,5%
Outros (nascente, mina, carro-pipa, água da chuva, rios, açudes etc.)	0,1%

Fonte: Instituto Água e Saneamento (<https://www.aguaesaneamento.org.br/municipios-e-saneamento/>).

Tabela 33 – Situação dos residentes de Paranaíta - MT por tipo de instalação sanitária

Instalação Sanitária	Total Município %
Rede geral, rede pluvial ou fossa ligada à rede	0,83%
Fossa séptica ou fossa filtro não ligada à rede	6,1%
Fossa rudimentar ou buraco	92,82%
Outros (vala, rio, lago, córrego, outra forma)	0,13%

Fonte: Instituto Água e Saneamento (<https://www.aguaesaneamento.org.br/municipios-e-saneamento/>).

MUNICÍPIO DE PARANAÍTA
ESTADO DE MATO GROSSO
SECRETARIA MUNICIPAL DE SAÚDE



Tabela 34 – Situação dos residentes de Paranaíta - MT por tipo de destino do lixo

Coleta de Lixo	Total Município %
Coleta Pública	66,72%
Queimado na propriedade	26,25%
Enterrado na propriedade	5,03%
Outros (Jogado em terreno baldio, encosta ou área pública outro destino)	1,84%

Fonte: Instituto Água e Saneamento (<https://www.aguaesaneamento.org.br/municipios-e-saneamento/>).

As condições socio sanitárias do município de Paranaíta - MT revelam sérias vulnerabilidades que podem impactar diretamente a saúde da população local. Apenas 58,39% dos residentes têm acesso à rede geral de distribuição de água, enquanto uma parcela significativa depende de poços artesianos (28,43%) e poços rasos ou cacimbas (9,5%), que frequentemente apresentam risco de contaminação por agentes patogênicos, especialmente quando não há tratamento adequado da água. O uso de fontes alternativas como nascente, mina ou água da chuva, embora pouco representativo (0,1%), também expõe moradores a riscos sanitários.

MUNICÍPIO DE PARANAÍTA
ESTADO DE MATO GROSSO
SECRETARIA MUNICIPAL DE SAÚDE



A situação é ainda mais crítica em relação ao saneamento básico. Cerca de 92,82% dos domicílios utilizam fossa rudimentar ou buraco para descarte de esgoto, o que evidencia ausência de infraestrutura sanitária adequada. Apenas 0,83% contam com esgotamento por rede geral ou sistemas conectados a ela. Esse cenário favorece a contaminação do solo e dos lençóis freáticos, contribuindo para a disseminação de doenças como diarreias, hepatites virais e parasitoses intestinais, sobretudo entre crianças e idosos.

Quanto ao destino do lixo, 66,72% da população é atendida por coleta pública, porém uma parcela expressiva ainda queima (26,25%) ou enterra (5,03%) seus resíduos na própria propriedade, práticas que podem gerar poluição do ar e do solo, além de riscos à saúde respiratória e ao meio ambiente. O despejo inadequado de lixo em terrenos baldios ou áreas públicas (1,84%) também contribui para a proliferação de vetores de doenças, como mosquitos e roedores.

Esses dados, representa um fator de risco importante para a saúde pública, demandando ações urgentes de infraestrutura e educação sanitária para a melhoria das condições de vida da população.



3.8. Gestão do Trabalho e da Educação em Saúde

A gestão do trabalho e da educação em saúde em Paranaíta está estruturada com base nas diretrizes do Sistema Único de Saúde (SUS), buscando garantir condições adequadas de trabalho aos profissionais, bem como processos contínuos de formação e qualificação da força de trabalho.

O município conta com a atuação das equipes vinculada à Secretaria Municipal de Saúde no processo de Educação Permanente em Saúde (EPS), com representação dos diversos setores da rede. Além disso, participa ativamente da Comissão de Integração Ensino-Serviço (CIES) da região, fortalecendo a articulação entre ensino e serviço e ampliando a oferta de processos formativos para os trabalhadores.

No âmbito municipal, está em processo de atualização o Plano Municipal de Educação Permanente em Saúde (PAMEPS), em consonância com o Plano Regional de Educação Permanente em Saúde (PAREPS), visando sistematizar as necessidades locais de capacitação, integrando estratégias de qualificação, educação em serviço e desenvolvimento das competências necessárias para a rede.

As capacitações ofertadas priorizam temas como vigilâncias em saúde, atenção primária, protocolos clínicos, saúde do trabalhador e humanização no atendimento. A metodologia utilizada é a da educação permanente, valorizando a problematização das situações vivenciadas no cotidiano dos serviços.

MUNICÍPIO DE PARANAÍTA
ESTADO DE MATO GROSSO
SECRETARIA MUNICIPAL DE SAÚDE



O município desenvolve ações voltadas à saúde do trabalhador, em articulação com a Vigilância em Saúde e com os serviços de referência, voltadas tanto para a prevenção de agravos relacionados ao trabalho como para a melhoria das condições laborais.

No que se refere à gestão dos vínculos, Paranaíta segue o Plano de Cargos, Carreiras e Salários (PCCS) da Saúde, que organiza os processos de progressão, remuneração e valorização profissional. O processo de contratação se dá, predominantemente, por concurso público e processo seletivo simplificado, conforme necessidade da rede.

Os Agentes Comunitários de Saúde (ACS) e os Agentes de Combate a Endemias (ACE) possuem estabilidade garantida, em consonância com o disposto no Art. 9º, Parágrafo Único da Emenda Constitucional nº 51/2006, assegurando a efetividade dos profissionais que ingressaram por processo seletivo anterior a 14/02/2006.

O dimensionamento da força de trabalho é realizado considerando o perfil epidemiológico do município, a capacidade instalada dos serviços e os parâmetros do Ministério da Saúde. O planejamento busca identificar áreas prioritárias, equilibrar a distribuição dos profissionais entre as equipes de saúde da família, vigilâncias e serviços de média complexidade, além de suprir lacunas decorrentes de aposentadorias, afastamentos ou aumento da demanda assistencial.

Esse processo é articulado à EPS municipal e regional, de forma a garantir a continuidade do cuidado, o acesso aos serviços de saúde e a valorização dos trabalhadores.



3.9. Ciência, Tecnologia, Produção e Inovação em Saúde e Gestão

O município de Paranaíta tem buscado incorporar inovações tecnológicas e ferramentas digitais para melhorar o acesso da população aos serviços de saúde e garantir maior eficiência na gestão do cuidado. Entre as iniciativas destacam-se:

- Telessaúde e teleconsultas: utilizadas para diagnóstico rápido, suporte clínico e orientação a profissionais da atenção primária, ampliando o acesso a especialistas de referência regional e estadual.
- Ensino à distância (EAD): a internet e plataformas digitais são utilizadas para capacitação contínua de profissionais da saúde, permitindo atualização sobre protocolos, práticas clínicas e programas estratégicos do SUS.
- Equipamentos de comunicação e informática: o município adquiriu computadores portáteis, videofones, televisores de alta definição, equipamentos de comunicação digital e banda larga, garantindo melhor conectividade entre unidades de saúde e sistemas centrais.

A rede municipal está integrada à RNDS (Rede Nacional de Dados em Saúde), permitindo o registro e compartilhamento seguro de informações clínicas, exames, imunizações e históricos de atendimento, otimizando o fluxo de dados entre atenção primária, especializada e serviços hospitalares.

Os sistemas municipais também alimentam bases como o IMSD e o PA SUS Digital, facilitando o monitoramento de indicadores de saúde, gestão de estoques e tomada de decisão em tempo real.

MUNICÍPIO DE PARANAÍTA
ESTADO DE MATO GROSSO
SECRETARIA MUNICIPAL DE SAÚDE



A Relação Municipal de Medicamentos Essenciais (REMUME) foi aprovada em 2023, padronizando os medicamentos ofertados no município e garantindo coerência com as diretrizes do SUS.

A atualização da REMUME é realizada periodicamente, de forma a incluir novos medicamentos, ajustes de protocolos clínicos e revisão de prioridades de acordo com os perfis epidemiológicos e demandas locais.

O município mantém uma comissão de atualização da REMUME, composta por profissionais de saúde, farmacêuticos e gestores, responsável por revisar e aprovar alterações, assegurando alinhamento técnico e legal.

Nos últimos quatro anos, o município observou um número moderado de demandas judiciais relacionadas à assistência farmacêutica, principalmente para fornecimento de medicamentos excepcionais não contemplados na REMUME.

Essas situações são acompanhadas de forma sistemática pela equipe de assistência farmacêutica e jurídica, visando garantir cumprimento da legislação, racionalização de recursos e acesso seguro aos medicamentos necessários.

Paranaíta demonstra esforço contínuo na incorporação de tecnologias e inovações em saúde, promovendo melhor acesso aos serviços, capacitação dos profissionais e eficiência na gestão de informações e medicamentos. A integração com sistemas nacionais, a atualização periódica da REMUME e o acompanhamento das demandas judiciais reforçam o compromisso do município com a qualidade e a integralidade da atenção à saúde.



3.10. Programas do Governo Federal

O município de Paranaíta participa ativamente de programas estratégicos do Governo Federal, que visam fortalecer a rede de atenção à saúde, ampliar o acesso e qualificar os serviços prestados à população.

Entre as iniciativas, destaca-se a inserção no Programa SUS Digital, por meio do Índice Nacional de Maturidade em Saúde Digital – INMSD e o Plano de Ação de Transformação para a Saúde Digital, que promove a modernização tecnológica e a integração dos sistemas de informação em saúde.

Paranaíta também aderiu ao Programa Mais Médicos, que objetiva reduzir a carência de médicos em áreas prioritárias para o SUS, bem como ao Projeto Mais Médicos Especialistas, destinado à ampliação da oferta de especialistas, garantindo maior resolutividade e qualidade na atenção à saúde.

No Programa Nacional de Expansão e Qualificação da Atenção Ambulatorial Especializada, no âmbito do Sistema Único de Saúde (SUS), o município exerce papel de destaque no Plano de Ação Regional (PAR) da Região de Saúde Alto Tapajós, como responsável pelo Núcleo de Gestão e Regulação (NGR) e gestor executor das Ofertas de Cuidados Integrados (OCIs) da região que trata da operacionalização do Programa Mais Acesso a Especialistas (PMAE), fortalecendo a regionalização e a equidade no acesso ao Programa Agora Tem Especialistas.

Essas adesões reforçam o compromisso do município com a efetivação das políticas públicas de saúde, assegurando acesso universal, integral e contínuo aos serviços ofertados à população.



3.11. Programas do Governo Estadual

O município de Paranaíta tem participação ativa em programas estratégicos desenvolvidos pelo Governo do Estado de Mato Grosso, que visam fortalecer a regionalização da saúde, ampliar o acesso e qualificar a atenção prestada à população.

Entre as iniciativas, destaca-se o Programa “Gov MT Fila Zero na Cirurgia”, cujo objetivo é reduzir a demanda reprimida de cirurgias eletivas no estado. Nesse contexto, o Hospital e Maternidade Alípio Cândido da Silva, localizado em Paranaíta, exerce papel de referência regional na realização dessas cirurgias, contribuindo para ampliar a resolutividade e reduzir o tempo de espera dos pacientes da Região de Saúde Alto Tapajós e os municípios vizinhos, Colíder, Nova Canaã do Norte e Nova Guarita.

No campo da inovação tecnológica, o município aderiu ao Programa Saúde Digital MT (Telessaúde), que promove a integração digital dos serviços, amplia o acesso à telemedicina e viabiliza consultas e atendimentos especializados de forma remota, superando barreiras geográficas e fortalecendo a atenção em saúde.

Além disso, o município de Paranaíta participa ativamente do Processo de Planejamento Regional Integrado (PRI), instrumento previsto na Portaria de Consolidação GM/MS nº 1/2017 e adotado pelo Estado de Mato Grosso como diretriz para a organização e qualificação da Rede de Atenção à Saúde. O PRI encontra-se em fase de construção, com discussões voltadas à identificação e priorização dos macroproblemas da Macrorregião de Saúde Norte.

Essas iniciativas demonstram o compromisso do município em alinhar-se às políticas estaduais de saúde, potencializando recursos, fortalecendo a cooperação interfederativa e assegurando à população atendimento mais ágil, resolutivo e humanizado.



3.12. Estratégias do Governo Municipal para Fortalecimento da Governança e Equidade em Saúde

O Governo Municipal de Paranaíta adota estratégias voltadas ao fortalecimento da governança em saúde e à qualificação do cuidado, com ênfase na participação regional, na escuta dos usuários e na identificação das necessidades específicas da população.

Nesse contexto, o Município participa ativamente dos espaços de governança interfederativa da região Alto Tapajós, destacando-se sua atuação no Colegiado de Gestores Municipais de Saúde (Cosems/MT – Regional) e na Comissão Intergestores Regional (CIR). Nestas instâncias, são pactuadas ações, definidos fluxos assistenciais, estabelecidas prioridades e promovida a articulação para ampliação do acesso aos serviços de saúde em rede, assegurando alinhamento às diretrizes estaduais e federais.

Adicionalmente, o Município realiza, de forma sistemática, pesquisas de satisfação dos usuários do SUS, com o propósito de avaliar a percepção da população sobre a qualidade dos serviços ofertados, o acolhimento e a resolutividade da assistência. Os resultados dessas pesquisas subsidiam o planejamento e a tomada de decisões, contribuindo para o aprimoramento contínuo das ações e para que as políticas públicas sejam pautadas pelas reais necessidades da comunidade.

O planejamento local prioriza redes temáticas e linhas de cuidado essenciais para garantir integralidade e equidade na atenção à saúde, com destaque para a Rede Materno-Infantil (Rede Alyne), Rede de Urgência e Emergência, Rede Psicossocial e a Rede de Atenção às Doenças Crônicas. Também são priorizadas linhas de cuidado voltadas a populações específicas, como crianças, mulheres, idosos, pessoas com deficiência e demais grupos em situação de vulnerabilidade, assegurando atenção integral no âmbito do SUS.

MUNICÍPIO DE PARANAÍTA
ESTADO DE MATO GROSSO
SECRETARIA MUNICIPAL DE SAÚDE



4. RECURSOS FINANCEIROS DA SAÚDE

4.1. Indicadores Financeiros de Saúde

Tabela 35 – Indicadores Financeiros de Saúde do município de Paranaíta - MT, no período de 2021 a 2024

Indicador		2021	2022	2023	2024
1.1	Participação da receita de impostos na receita total do Município	6,42%	7,44%	7,69%	9,28%
1.2	Participação das transferências intergovernamentais na receita total do Município	83,95%	83,56%	78,68%	79,29%
1.3	Participação % das Transferências para a Saúde (SUS) no total de recursos transferidos para o Município	9,70%	14,56%	13,09%	12,59%
1.4	Participação % das Transferências da União para a Saúde no total de recursos transferidos para a saúde no Município	73,91%	30,87%	56,67%	39,67%
1.5	Participação % das Transferências da União para a Saúde (SUS) no total de Transferências da União para o Município	12,08%	8,13%	14,67%	9,45%
1.6	Participação % da Receita de Impostos e Transferências Constitucionais e Legais na Receita Total do Município	35,79%	32,65%	32,72%	39,96%
2.1	Despesa total com Saúde, em R\$/hab, sob a responsabilidade do Município, por habitante	R\$ 2.391,42	R\$ 2.875,75	R\$ 2.796,59	R\$ 3.192,82
2.2	Participação da despesa com pessoal na despesa total com Saúde	33,65%	32,35%	35,43%	32,70%

MUNICÍPIO DE PARANAÍTA
ESTADO DE MATO GROSSO
SECRETARIA MUNICIPAL DE SAÚDE



2.3	Participação da despesa com medicamentos na despesa total com Saúde	7,83%	6,30%	7,93%	5,15%
2.4	Participação da desp. com serviços de terceiros - pessoa jurídica na despesa total com Saúde	36,81%	37,44%	36,93%	34,30%
2.5	Participação da despesa com investimentos na despesa total com Saúde	2,85%	4,09%	4,95%	4,74%
2.6	Despesas com Instituições Privadas Sem Fins Lucrativos	0,00%	0,00%	0,00%	0,00%
3.1	Participação das transferências para a Saúde em relação à despesa total do Município com saúde	27,81%	46,24%	44,23%	33,71%
3.2	Participação da receita própria aplicada em Saúde conforme a LC141/2012	34,85%	45,72%	34,68%	34,79%

Fonte: SIOPS

MUNICÍPIO DE PARANAÍTA
ESTADO DE MATO GROSSO
SECRETARIA MUNICIPAL DE SAÚDE



4.2. Receitas Recebidas da União para a Saúde

Tabela 36 – Receitas de Manutenção das Ações e Serviços Públicos de Saúde, por subfunção, recebidas da União para a saúde do município de Paranaíta - MT, no período de 2021 a 2024

Especificação Manutenção das Ações e Serviços Públicos de Saúde (CUSTEIO)	Ano			
	2021	2022	2023	2024
ATENÇÃO BÁSICA	3.416.146,30	3.092.099,70	5.258.587,19	3.398.518,22
MÉDIA E ALTA COMPLEXIDADE AMBULATORIAL E HOSPITALAR	1.457.625,64	1.104.806,68	1.878.488,92	1.116.121,78
VIGILÂNCIA EM SAÚDE	155.230,70	199.809,14	230.874,23	254.538,38
ASSISTÊNCIA FARMACÊUTICA	79.032,08	95.589,00	96.072,36	118.364,77
GESTÃO DO SUS	-	2.095,38	172.400,86	306.812,22
CORONAVÍRUS (COVID-19)	60.000,00	-	-	-
TOTAL	5.168.034,72	4.494.399,90	7.636.423,56	5.194.355,37

Fonte: FNS/DATASUS

MUNICÍPIO DE PARANAÍTA
ESTADO DE MATO GROSSO
SECRETARIA MUNICIPAL DE SAÚDE



Tabela 37 – Receitas de Estruturação da Rede de Serviços Públicos, por subfunção, recebidas da União para a Saúde do município de Paranaíta - MT, no período de 2021 a 2024

Especificação	Ano			
	2021	2022	2023	2024
Estruturação da Rede de Serviços Públicos de Saúde (INVESTIMENTO)				
ATENÇÃO BÁSICA	-	-	-	199.962,00
ATENÇÃO ESPECIALIZADA	299.953,00	-	323.995,00	-
TOTAL	299.953,00	-	323.995,00	199.962,00

Fonte: FNS/DATASUS

MUNICÍPIO DE PARANAÍTA
ESTADO DE MATO GROSSO
SECRETARIA MUNICIPAL DE SAÚDE



4.3. Receitas Recebidas do Estado para a Saúde

Tabela 38 – Receitas recebidas do Estado, por programa, para a Saúde do município de Paranaíta - MT, no período de 2021 a 2024

Especificação	Ano			
	2021	2022	2023	2024
Cofinanciamento da Atenção Primária à Saúde	842.500,00	399.104,00	372.812,00	372.812,00
Assistência Farmacêutica Básica	67.338,59	39.427,92	30.979,08	33.795,36
PAICI - Consórcio	120.531,08	152.090,00	168.660,00	154.605,00
Regionalização - Reabilitação	31.500,00	19.500,00	18.000,00	16.500,00
Cofinanciamento Excepcional (AB ou MAC)	150.000,00	7.844.280,14	4.360.000,00	-
Emenda Parlamentar	90.000,00	510.000,00	50.000,00	2.997.664,25
Imuniza Mais MT	80.000,00	120.000,00	120.000,00	-
Coronavírus (Covid-19)	265.200,00	-	-	-
Incentivo a Reabilitação	-	33.000,00	-	-
MT Mais Cirurgias (Fila Zero MT)	-	104.014,38	32.150,52	2.837.521,73
TOTAL	1.647.069,67	9.221.416,44	5.152.601,60	6.412.898,34

Fonte: SES/MT

MUNICÍPIO DE PARANAÍTA
ESTADO DE MATO GROSSO
SECRETARIA MUNICIPAL DE SAÚDE



5. PLANEJAMENTO ORÇAMENTÁRIO 2026-2029

5.1. Previsão das Receitas da Saúde

Tabela 39 – Receitas Previstas da Saúde para o ano de 2026

Fonte de Recursos (Bloco de Financiamento)	Transferências Fundo a Fundo		Outros	Recursos Próprios	Total
	Federal	Estadual			
Atenção Básica	R\$ 4.106.988,84	R\$ 487.104,00	-	R\$ 5.981.907,16	R\$ 10.576.000,00
MAC - Hospitalar e Ambulatorial	R\$ 630.970,80	R\$ 186.660,00	R\$ 1.495.000,00	R\$ 26.604.369,20	R\$ 28.917.000,00
Vigilância em Saúde	R\$ 363.615,24	-	-	R\$ 472.384,76	R\$ 836.000,00
Assistência Farmacêutica	R\$ 88.116,12	R\$ 47.956,08	-	R\$ 1.238.927,80	R\$ 1.375.000,00
Gestão do SUS	-	-	-	R\$ 2.250.000,00	R\$ 2.250.000,00
Outros	-	-	-	R\$ 3.712.752,54	R\$ 3.712.752,54
TOTAL GERAL	R\$ 5.189.691,00	R\$ 721.720,08	1.495.000,00	R\$ 40.260.341,46	R\$ 47.666.752,54

Fonte: FNS / FES / FMS

MUNICÍPIO DE PARANAÍTA
ESTADO DE MATO GROSSO
SECRETARIA MUNICIPAL DE SAÚDE



Tabela 40 – Receitas Previstas da Saúde para o ano de 2027

Fonte de Recursos (Bloco de Financiamento)	Transferências Fundo a Fundo		Outros	Recursos Próprios	Total
	Federal	Estadual			
Atenção Básica	R\$ 4.106.988,84	R\$ 487.104,00	-	R\$ 5.981.907,16	R\$ 10.576.000,00
MAC - Hospitalar e Ambulatorial	R\$ 630.970,80	R\$ 186.660,00	1.495.000,00	R\$ 26.604.369,20	R\$ 28.917.000,00
Vigilância em Saúde	R\$ 363.615,24	-	-	R\$ 472.384,76	R\$ 836.000,00
Assistência Farmacêutica	R\$ 88.116,12	R\$ 47.956,08	-	R\$ 1.238.927,80	R\$ 1.375.000,00
Gestão do SUS	-	-	-	R\$ 2.250.000,00	R\$ 2.250.000,00
Outros	-	-	-	R\$ 3.712.752,54	R\$ 3.712.752,54
TOTAL GERAL	R\$ 5.189.691,00	R\$ 721.720,08	1.495.000,00	R\$ 40.260.341,46	R\$ 47.666.752,54

Fonte: FNS / FES / FMS

MUNICÍPIO DE PARANAÍTA
ESTADO DE MATO GROSSO
SECRETARIA MUNICIPAL DE SAÚDE



Tabela 41 – Receitas Previstas da Saúde para o ano de 2028

Fonte de Recursos (Bloco de Financiamento)	Transferências Fundo a Fundo		Outros	Recursos Próprios	Total
	Federal	Estadual			
Atenção Básica	R\$ 4.106.988,84	R\$ 487.104,00	-	R\$ 5.981.907,16	R\$ 10.576.000,00
MAC - Hospitalar e Ambulatorial	R\$ 630.970,80	R\$ 186.660,00	1.495.000,00	R\$ 26.604.369,20	R\$ 28.917.000,00
Vigilância em Saúde	R\$ 363.615,24	-	-	R\$ 472.384,76	R\$ 836.000,00
Assistência Farmacêutica	R\$ 88.116,12	R\$ 47.956,08	-	R\$ 1.238.927,80	R\$ 1.375.000,00
Gestão do SUS	-	-	-	R\$ 2.250.000,00	R\$ 2.250.000,00
Outros	-	-	-	R\$ 3.712.752,54	R\$ 3.712.752,54
TOTAL GERAL	R\$ 5.189.691,00	R\$ 721.720,08	1.495.000,00	R\$ 40.260.341,46	R\$ 47.666.752,54

Fonte: FNS / FES / FMS

MUNICÍPIO DE PARANAÍTA
ESTADO DE MATO GROSSO
SECRETARIA MUNICIPAL DE SAÚDE



Tabela 42 – Receitas Previstas da Saúde para o ano de 2029

Fonte de Recursos (Bloco de Financiamento)	Transferências Fundo a Fundo		Outros	Recursos Próprios	Total
	Federal	Estadual			
Atenção Básica	R\$ 4.106.988,84	R\$ 487.104,00	-	R\$ 5.981.907,16	R\$ 10.576.000,00
MAC - Hospitalar e Ambulatorial	R\$ 630.970,80	R\$ 186.660,00	1.495.000,00	R\$ 26.604.369,20	R\$ 28.917.000,00
Vigilância em Saúde	R\$ 363.615,24	-	-	R\$ 472.384,76	R\$ 836.000,00
Assistência Farmacêutica	R\$ 88.116,12	R\$ 47.956,08	-	R\$ 1.238.927,80	R\$ 1.375.000,00
Gestão do SUS	-	-	-	R\$ 2.250.000,00	R\$ 2.250.000,00
Outros	-	-	-	R\$ 3.712.752,54	R\$ 3.712.752,54
TOTAL GERAL	R\$ 5.189.691,00	R\$ 721.720,08	1.495.000,00	R\$ 40.260.341,46	R\$ 47.666.752,54

Fonte: FNS / FES / FMS

MUNICÍPIO DE PARANAÍTA
ESTADO DE MATO GROSSO
SECRETARIA MUNICIPAL DE SAÚDE



Tabela 43 – Resumo das Receitas da Saúde no período de 2026 a 2029 (todas as fontes)

2026	2027	2028	2029	TOTAL
R\$ 47.666.752,54	R\$ 47.666.752,54	R\$ 47.666.752,54	R\$ 47.666.752,54	R\$ 190.667.010,16

Fonte: FNS / FES / FMS

MUNICÍPIO DE PARANAÍTA
ESTADO DE MATO GROSSO
SECRETARIA MUNICIPAL DE SAÚDE



5.2. Previsão das Despesas com Saúde

Tabela 44 – Previsão das Despesas da Saúde por Subfunção para os anos de 2026 a 2029

SUB FUNÇÃO	ANOS				TOTAL
	2026	2027	2028	2029	
Atenção Básica (301)	R\$ 10.576.000,00	R\$ 10.576.000,00	R\$ 10.576.000,00	R\$ 10.576.000,00	R\$ 42.304.000,00
Assistência Hospitalar e Ambulatorial (302)	R\$ 28.917.000,00	R\$ 28.917.000,00	R\$ 28.917.000,00	R\$ 28.917.000,00	R\$ 115.668.000,00
Suporte Profilático e Terapêutico (303)	R\$ 1.375.000,00	R\$ 1.375.000,00	R\$ 1.375.000,00	R\$ 1.375.000,00	R\$ 5.500.000,00
Vigilância Sanitária (304)	R\$ 476.000,00	R\$ 476.000,00	R\$ 476.000,00	R\$ 476.000,00	R\$ 1.904.000,00
Vigilância epidemiológica (305)	R\$ 360.000,00	R\$ 360.000,00	R\$ 360.000,00	R\$ 360.000,00	R\$ 1.440.000,00
Alimentação e Nutrição (306)	R\$ 5.000,00	R\$ 5.000,00	R\$ 5.000,00	R\$ 5.000,00	R\$ 20.000,00
Administração Geral (122)	R\$ 2.250.000,00	R\$ 2.250.000,00	R\$ 2.250.000,00	R\$ 2.250.000,00	R\$ 9.0000.000,00
Outras Sub Funções	R\$ 3.707.752,54	R\$ 3.707.752,54	R\$ 3.707.752,54	R\$ 3.707.752,54	R\$ 14.831.010,16
TOTAL GERAL	R\$ 47.666.752,54	R\$ 47.666.752,54	R\$ 47.666.752,54	R\$ 47.666.752,54	R\$ 190.667.010,16

Fonte: Prefeitura Municipal de Paranaíta.

MUNICÍPIO DE PARANAÍTA
ESTADO DE MATO GROSSO
SECRETARIA MUNICIPAL DE SAÚDE



Tabela 45 – Previsão das Despesas com Saúde por Natureza de Despesa Detalhada para o período de 2026 a 2029

Natureza da Despesa	2026	2027	2028	2029	TOTAL
DESPESAS CORRENTES	R\$ 45.986.752,54	R\$ 45.986.752,54	R\$ 45.986.752,54	R\$ 45.986.752,54	R\$ 183.947.010,16
Pessoal e Encargos Sociais	R\$ 22.993.376,27	R\$ 22.993.376,27	R\$ 22.993.376,27	R\$ 22.993.376,27	R\$ 91.973.505,08
Juros e Encargos da Dívida	-	-	-	-	-
Outras Despesas Correntes	R\$ 22.993.376,27	R\$ 22.993.376,27	R\$ 22.993.376,27	R\$ 22.993.376,27	R\$ 91.973.505,08
DESPESAS DE CAPITAL	R\$ 1.680.000,00	R\$ 1.680.000,00	R\$ 1.680.000,00	R\$ 1.680.000,00	R\$ 6.720.000,00
Investimentos	R\$ 1.680.000,00	R\$ 1.680.000,00	R\$ 1.680.000,00	R\$ 1.680.000,00	R\$ 6.720.000,00
Inversões Financeiras	-	-	-	-	-
Amortização da Dívida	-	-	-	-	-
TOTAL GERAL	R\$ 47.666.752,54	R\$ 47.666.752,54	R\$ 47.666.752,54	R\$ 47.666.752,54	R\$ 190.667.010,16

Fonte: Prefeitura Municipal de Paranaíta.

MUNICÍPIO DE PARANAÍTA
ESTADO DE MATO GROSSO
SECRETARIA MUNICIPAL DE SAÚDE



Tabela 46 – Programação das Despesas com Saúde por Subfunção, Natureza e Fonte para o ano de 2026

Subfunção	Natureza da Despesa	Municipal	Federal	Estadual	Próprio – Arrecadação Vigilância	Total
Atenção Básica	Corrente	R\$ 4.301.907,16	R\$ 4.106.988,84	R\$ 487.104,00	-	R\$ 8.896.000,00
	Capital	R\$ 1.680.000,00	-	-	-	R\$ 1.680.000,00
Assistência Hospitalar e	Corrente	R\$ 28.099.369,20	R\$ 630.970,80	R\$ 186.660,00	-	R\$ 28.917.000,00
	Capital	-	-	-	-	-
Suporte Profilático e Terapêutico	Corrente	R\$ 1.238.927,80	R\$ 88.116,12	R\$ 47.956,08	-	R\$ 1.375.000,00
	Capital	-	-	-	-	-
Vigilância Sanitária	Corrente	R\$ 332.000,00	R\$ 144.000,00	-	-	R\$ 476.000,00
	Capital	-	-	-	-	-
Vigilância Epidemiológica e	Corrente	R\$ 140.384,76	R\$ 219.615,24	-	-	R\$ 360.000,00
	Capital	-	-	-	-	-
Alimentação e Nutrição	Corrente	R\$ 5.000,00	-	-	-	R\$ 5.000,00
	Capital	-	-	-	-	-
Outras subfunções	Corrente	R\$ 5.957.752,54	-	-	-	R\$ 5.957.752,54
	Capital	-	-	-	-	-
Total		R\$ 41.755.341,46	R\$ 5.189.691,00	R\$ 721.720,08	-	R\$ 47.666.752,54

Fonte: Prefeitura Municipal de Paranaíta.

MUNICÍPIO DE PARANAÍTA
ESTADO DE MATO GROSSO
SECRETARIA MUNICIPAL DE SAÚDE



Tabela 47 – Programação das Despesas com Saúde por Subfunção, Natureza e Fonte para o ano de 2027

Subfunção	Natureza da Despesa	Municipal	Federal	Estadual	Próprio – Arrecadação Vigilância	Total
Atenção Básica	Corrente	R\$ 4.301.907,16	R\$ 4.106.988,84	R\$ 487.104,00	-	R\$ 8.896.000,00
	Capital	R\$ 1.680.000,00	-	-	-	R\$ 1.680.000,00
Assistência Hospitalar e	Corrente	R\$ 28.099.369,20	R\$ 630.970,80	R\$ 186.660,00	-	R\$ 28.917.000,00
	Capital	-	-	-	-	-
Suporte Profilático e Terapêutico	Corrente	R\$ 1.238.927,80	R\$ 88.116,12	R\$ 47.956,08	-	R\$ 1.375.000,00
	Capital	-	-	-	-	-
Vigilância Sanitária	Corrente	R\$ 332.000,00	R\$ 144.000,00	-	-	R\$ 476.000,00
	Capital	-	-	-	-	-
Vigilância Epidemiológica e	Corrente	R\$ 140.384,76	R\$ 219.615,24	-	-	R\$ 360.000,00
	Capital	-	-	-	-	-
Alimentação e Nutrição	Corrente	R\$ 5.000,00	-	-	-	R\$ 5.000,00
	Capital	-	-	-	-	-
Outras subfunções	Corrente	R\$ 5.957.752,54	-	-	-	R\$ 5.957.752,54
	Capital	-	-	-	-	-
Total		R\$ 41.755.341,46	R\$ 5.189.691,00	R\$ 721.720,08	-	R\$ 47.666.752,54

Fonte: Prefeitura Municipal de Paranaíta.

MUNICÍPIO DE PARANAÍTA
ESTADO DE MATO GROSSO
SECRETARIA MUNICIPAL DE SAÚDE



Tabela 48 – Programação das Despesas com Saúde por Subfunção, Natureza e Fonte para o ano de 2028

Subfunção	Natureza da Despesa	Municipal	Federal	Estadual	Próprio – Arrecadação Vigilância	Total
Atenção Básica	Corrente	R\$ 4.301.907,16	R\$ 4.106.988,84	R\$ 487.104,00	-	R\$ 8.896.000,00
	Capital	R\$ 1.680.000,00	-	-	-	R\$ 1.680.000,00
Assistência Hospitalar e	Corrente	R\$ 28.099.369,20	R\$ 630.970,80	R\$ 186.660,00	-	R\$ 28.917.000,00
	Capital	-	-	-	-	-
Suporte Profilático e Terapêutico	Corrente	R\$ 1.238.927,80	R\$ 88.116,12	R\$ 47.956,08	-	R\$ 1.375.000,00
	Capital	-	-	-	-	-
Vigilância Sanitária	Corrente	R\$ 332.000,00	R\$ 144.000,00	-	-	R\$ 476.000,00
	Capital	-	-	-	-	-
Vigilância Epidemiológica e	Corrente	R\$ 140.384,76	R\$ 219.615,24	-	-	R\$ 360.000,00
	Capital	-	-	-	-	-
Alimentação e Nutrição	Corrente	R\$ 5.000,00	-	-	-	R\$ 5.000,00
	Capital	-	-	-	-	-
Outras subfunções	Corrente	R\$ 5.957.752,54	-	-	-	R\$ 5.957.752,54
	Capital	-	-	-	-	-
Total		R\$ 41.755.341,46	R\$ 5.189.691,00	R\$ 721.720,08	-	R\$ 47.666.752,54

Fonte: Prefeitura Municipal de Paranaíta.

MUNICÍPIO DE PARANAÍTA
ESTADO DE MATO GROSSO
SECRETARIA MUNICIPAL DE SAÚDE



Tabela 49 – Programação das Despesas com Saúde por Subfunção, Natureza e Fonte para o ano de 2029

Subfunção	Natureza da Despesa	Municipal	Federal	Estadual	Próprio – Arrecadação Vigilância	Total
Atenção Básica	Corrente	R\$ 4.301.907,16	R\$ 4.106.988,84	R\$ 487.104,00	-	R\$ 8.896.000,00
	Capital	R\$ 1.680.000,00	-	-	-	R\$ 1.680.000,00
Assistência Hospitalar e	Corrente	R\$ 28.099.369,20	R\$ 630.970,80	R\$ 186.660,00	-	R\$ 28.917.000,00
	Capital	-	-	-	-	-
Suporte Profilático e Terapêutico	Corrente	R\$ 1.238.927,80	R\$ 88.116,12	R\$ 47.956,08	-	R\$ 1.375.000,00
	Capital	-	-	-	-	-
Vigilância Sanitária	Corrente	R\$ 332.000,00	R\$ 144.000,00	-	-	R\$ 476.000,00
	Capital	-	-	-	-	-
Vigilância Epidemiológica e	Corrente	R\$ 140.384,76	R\$ 219.615,24	-	-	R\$ 360.000,00
	Capital	-	-	-	-	-
Alimentação e Nutrição	Corrente	R\$ 5.000,00	-	-	-	R\$ 5.000,00
	Capital	-	-	-	-	-
Outras subfunções	Corrente	R\$ 5.957.752,54	-	-	-	R\$ 5.957.752,54
	Capital	-	-	-	-	-
Total		R\$ 41.755.341,46	R\$ 5.189.691,00	R\$ 721.720,08	-	R\$ 47.666.752,54

Fonte: Prefeitura Municipal de Paranaíta.



6. DEFINIÇÃO DAS DIRETRIZES, OBJETIVOS, METAS E INDICADORES

DIRETRIZ Nº 1: FORTALECER A ATENÇÃO PRIMÁRIA, AMPLIANDO A COBERTURA DA ESTRATÉGIA SAÚDE DA FAMÍLIA E DA SAÚDE BUCAL, COM VISTAS À UNIVERSALIZAÇÃO DO ACESSO, À ABRANGÊNCIA DO CUIDADO INTEGRAL, À PROMOÇÃO DA SAÚDE, À PREVENÇÃO DE DOENÇAS E AGRAVOS E À REDUÇÃO DE DESIGUALDADES DE RAÇA/ETNIA, DE GÊNERO, REGIONAIS E SOCIAIS.

Objetivo Nº 1.1: Promover a ampliação da resolutividade das ações e serviços da Atenção Primária à Saúde.

Nº	Descrição da Meta	Indicador para monitoramento e avaliação da meta	Indicador (Linha-Base)			Meta Plano (2026-2029)	Unidade de Medida	Meta Prevista			
			Valor	Ano	Unidade de Medida			2026	2027	2028	2029
			1.1.1	Manter a cobertura de Atenção Primária à Saúde.	Cobertura populacional estimada da Atenção Primária à Saúde.			100	2024	Percentual	100
1.1.2	Manter a cobertura de saúde bucal.	Cobertura de Saúde Bucal na APS.	100	2024	Percentual	100	Percentual	100	100	100	100

MUNICÍPIO DE PARANAÍTA
ESTADO DE MATO GROSSO
SECRETARIA MUNICIPAL DE SAÚDE



1.1.3	Manter o número de equipe multiprofissional (eMulti) no município.	Número de equipe eMulti mantida.	1	2024	Número	1	Número	1	1	1	1
1.1.4	Manter o número de Polo Academia da Saúde no município.	Número de Academia da Saúde mantida.	1	2024	Número	1	Número	1	1	1	1
1.1.5	Manter a estruturação de Unidades Básicas de Saúde (UBS) com investimento em obras, equipamentos e materiais permanentes.	Número de Unidades Básicas de Saúde (UBS) estruturadas com investimento em obras, equipamentos e matérias permanentes.	5	2024	Número	5	Número	5	5	5	5
1.1.6	Garantir a manutenção/custeio de Unidades Básicas de Saúde (UBS).	Número de Unidades Básicas de Saúde (UBS) em funcionamento.	5	2024	Número	5	Número	5	5	5	5
1.1.7	Manter o percentual de escolas com adesão ao Programa Saúde na Escola (PSE).	Percentual de escolas com adesão ao Programa Saúde na Escola.	100	2024	Percentual	100	Percentual	100	100	100	100
1.1.8	Garantir a cobertura de acompanhamento das condicionalidades do PBF pelas equipes de atenção básica.	Cobertura de acompanhamento das condicionalidades de Saúde do Programa Bolsa Família (PBF).	96,46	2024	Percentual	75	percentual	75	75	75	75

MUNICÍPIO DE PARANAÍTA
ESTADO DE MATO GROSSO
SECRETARIA MUNICIPAL DE SAÚDE



Objetivo Nº 1.2: Qualificar o cuidado materno-infantil.

Nº	Descrição da Meta	Indicador para monitoramento e avaliação da meta	Indicador (Linha-Base)			Meta Plano (2026-2029)	Unidade de Medida	Meta Prevista			
			Valor	Ano	Unidade de Medida			2026	2027	2028	2029
			1.2.1	Manter o acesso e a qualidade da assistência pré-natal e ao parto.	Proporção de gestantes com pelo menos 7 consultas pré-natal.			91,66	2023	Proporção	90
1.2.2	Reduzir a gravidez na adolescência.	Proporção de gravidez na adolescência entre as faixas etárias 10 a 19 anos.	13,92	2024	Proporção	13	Proporção	13	13	13	13
1.2.3	Fortalecer a qualidade da assistência ao pré-natal, parto e nascimento, reduzindo o número de óbitos em menores de 1 ano.	Taxa de mortalidade infantil.	1	2024	Número	1	Número	1	1	1	1

MUNICÍPIO DE PARANAÍTA
ESTADO DE MATO GROSSO
SECRETARIA MUNICIPAL DE SAÚDE



1.2.4	Fortalecer a qualidade da assistência ao pré-natal, parto e nascimento, reduzindo a ocorrência de óbito materno.	Número de óbitos maternos em determinado período e local de residência.	0	2024	Número	0	Número	0	0	0	0
1.2.5	Manter a detecção e tratamento oportuno dos casos de sífilis em gestantes, reduzindo a sífilis congênita em menores de um ano de idade.	Número de casos novos de sífilis congênita em menores de um ano de idade.	0	2024	Número	0	Número	0	0	0	0
1.2.6	Garantir a qualidade da assistência pré-natal, parto e nascimento, seguindo o protocolo de atendimento às gestantes portadoras de HIV, reduzindo os casos de transmissão vertical.	Número de casos novos de aids em menores de 5 anos.	0	2024	Número	0	Número	0	0	0	0

MUNICÍPIO DE PARANAÍTA
ESTADO DE MATO GROSSO
SECRETARIA MUNICIPAL DE SAÚDE



Objetivo Nº 1.3: Qualificar e ampliar o cuidado da saúde da mulher.

Nº	Descrição da Meta	Indicador para monitoramento e avaliação da meta	Indicador (Linha-Base)			Meta Plano (2026-2029)	Unidade de Medida	Meta Prevista			
			Valor	Ano	Unidade de Medida			2026	2027	2028	2029
1.3.1	Manter o percentual de mulheres na faixa etária de 25 a 64 anos cadastradas na Atenção Primária à Saúde com exame de rastreamento de câncer de colo de útero.	Proporção de exames citopatológicos do colo do útero em mulheres de 25 a 64 anos na população residente de determinado local e a população da mesma faixa etária.	49,33	2024	Proporção	50	Proporção	50	50	50	50

MUNICÍPIO DE PARANAÍTA
ESTADO DE MATO GROSSO
SECRETARIA MUNICIPAL DE SAÚDE



Objetivo Nº 1.4: Promover o cuidado integrado nas situações crônicas de saúde, na Atenção Primária à Saúde.

Nº	Descrição da Meta	Indicador para monitoramento e avaliação da meta	Indicador (Linha-Base)			Meta Plano (2026-2029)	Unidade de Medida	Meta Prevista			
			Valor	Ano	Unidade de Medida			2026	2027	2028	2029
			1.4.1	Reduzir o número de óbitos prematuros (30 a 69 anos) pelo conjunto das 04 principais DCNT (doenças cardiovasculares, câncer, diabetes e doenças respiratórias crônicas).	Mortalidade prematura (de 30 a 69 anos) pelo conjunto das 4 principais DCNT (doenças do aparelho circulatório, câncer, diabetes e doenças respiratórias crônicas).			17	2024	Número	17

MUNICÍPIO DE PARANAÍTA
ESTADO DE MATO GROSSO
SECRETARIA MUNICIPAL DE SAÚDE



DIRETRIZ Nº 2: AMPLIAR A OFERTA E O ACESSO ÀS AÇÕES E SERVIÇOS DA ATENÇÃO ESPECIALIZADA, CONFORME AS NECESSIDADES DE SAÚDE DA POPULAÇÃO, REDUZINDO AS DESIGUALDADES DE RAÇA/ETNIA, GÊNERO, REGIONAIS E SOCIAIS, E PROMOVENDO A INTEGRALIDADE DO CUIDADO.

Objetivo Nº 2.1: Ampliar e qualificar o acesso aos serviços da Atenção Especializada, com ênfase na equidade e humanização.

Nº	Descrição da Meta	Indicador para monitoramento e avaliação da meta	Indicador (Linha-Base)			Meta Plano (2026-2029)	Unidade de Medida	Meta Prevista			
			Valor	Ano	Unidade de Medida			2026	2027	2028	2029
2.1.1	Garantir a manutenção/custeio de Unidades de Atenção Especializada.	Número de Unidades de Atenção Especializada em funcionamento.	5	2024	Número	5	Número	5	5	5	5
2.1.2	Manter a estruturação de Unidade Hospitalar com investimento em obras, equipamentos e materiais permanentes.	Número de Unidade Hospitalar estruturada com investimento em obras, equipamentos e matérias permanentes.	1	2024	Número	1	Número	1	1	1	1

MUNICÍPIO DE PARANAÍTA
ESTADO DE MATO GROSSO
SECRETARIA MUNICIPAL DE SAÚDE



2.1.3	Manter a estruturação de Laboratório de Análises Clínicas com investimento em obras, equipamentos e materiais permanentes.	Número de Laboratório de Análises Clínicas estruturado com investimento em obras, equipamentos e matérias permanentes.	1	2024	Número	1	Número	1	1	1	1
2.1.4	Manter a estruturação de Unidade Descentralizada de Reabilitação com investimento em obras, equipamentos e materiais permanentes.	Número de Unidade Descentralizada de Reabilitação estruturada com investimento em obras, equipamentos e matérias permanentes.	1	2024	Número	1	Número	1	1	1	1
2.1.5	Manter a estruturação de Centro de Especialidades Médicas com investimento em obras, equipamentos e materiais permanentes.	Número de Centro de Especialidades Médicas estruturado com investimento em obras, equipamentos e matérias permanentes.	1	2024	Número	1	Número	1	1	1	1
2.1.6	Manter a estruturação do Complexo Regulador com investimento em obras, equipamentos e materiais permanentes.	Número de Complexo Regulador estruturado com investimento em obras, equipamentos e matérias permanentes.	1	2024	Número	1	Número	1	1	1	1
2.1.7	Manter o Programa Municipal de Cirurgias Eletivas.	Número de Programa de Cirurgia Eletivas.	1	2024	Número	1	Número	1	1	1	1

MUNICÍPIO DE PARANAÍTA
ESTADO DE MATO GROSSO
SECRETARIA MUNICIPAL DE SAÚDE



DIRETRIZ Nº 3: REDUZIR E CONTROLAR DOENÇAS E AGRAVOS PASSÍVEIS DE PREVENÇÃO E CONTROLE, COM ENFOQUE NA SUPERAÇÃO DAS DESIGUALDADES DE ACESSO, REGIONAIS, SOCIAIS, DE RAÇA/ETNIA E GÊNERO.

Objetivo Nº 3.1: Reduzir os riscos e agravos à saúde da população por meio das ações de promoção e Vigilância em Saúde.

Nº	Descrição da Meta	Indicador para monitoramento e avaliação da meta	Indicador (Linha-Base)			Meta Plano (2026-2029)	Unidade de Medida	Meta Prevista			
			Valor	Ano	Unidade de Medida			2026	2027	2028	2029
3.1.1	Garantir que os óbitos sejam registrados com causa básica definida no Sistema de Informação sobre Mortalidade.	Proporção de registro de óbitos com causa básica definida.	89,23	2024	Proporção	90	Proporção	90	90	90	90
3.1.2	Manter a proporção de grupos de ações de Vigilância Sanitária consideradas necessárias.	Proporção de grupos de ações de vigilância sanitária consideradas necessárias realizadas pelo município.	100	2024	Percentual	100	Percentual	100	100	100	100
3.1.3	Ampliar a proporção de cura de casos novos de tuberculose pulmonar bacilífera.	Proporção de cura dos casos novos de tuberculose pulmonar com confirmação laboratorial.	33	2024	Proporção	100	Proporção	100	100	100	100

MUNICÍPIO DE PARANAÍTA
ESTADO DE MATO GROSSO
SECRETARIA MUNICIPAL DE SAÚDE



3.1.4	Manter a realização de exames Anti-HIV em 100% dos casos novos de tuberculose notificados.	Proporção de exames Anti-HIV realizados entre os casos novos de tuberculose.	100	2024	Proporção	100	Proporção	100	100	100	100
3.1.5	Manter a proporção de cura de casos novos de hanseníase.	Proporção de cura dos casos novos de hanseníase.	100	2024	Proporção	100	Proporção	100	100	100	100
3.1.6	Garantir 95% de cobertura vacinal em vacinas selecionadas (Pentavalente - 3ª dose, Poliomielite - 3ª dose, Pneumocócica 10 valente - 2ª dose) para crianças < de 1 ano de idade e para crianças de 1 ano de idade (tríplice viral - 1ª dose).	Proporção de vacinas selecionadas que compõem o Calendário Nacional de Vacinação para crianças < de 1 ano de idade (Pentavalente - 3ª dose, Poliomielite - 3ª dose, Pneumocócica 10 valente - 2ª dose) e para crianças de 1 ano de idade (tríplice viral - 1ª dose) – com coberturas vacinais preconizadas.	100	2024	Proporção	100	Proporção	100	100	100	100
3.1.7	Manter a estruturação da Vigilância em Saúde com investimento em obras, equipamentos e materiais permanentes.	Número da Vigilância em Saúde estruturadas com investimento em obras, equipamentos e matérias permanentes.	1	2024	Número	1	Número	1	1	1	1
3.1.8	Garantir a manutenção/custeio da Vigilância em Saúde.	Número de Vigilância em Saúde em funcionamento.	1	2024	Número	1	Número	1	1	1	1

MUNICÍPIO DE PARANAÍTA
ESTADO DE MATO GROSSO
SECRETARIA MUNICIPAL DE SAÚDE



DIRETRIZ Nº 4: AMPLIAR O ACESSO DA POPULAÇÃO AOS MEDICAMENTOS, INSUMOS ESTRATÉGICOS E SERVIÇOS FARMACÊUTICOS, QUALIFICANDO A ASSISTÊNCIA FARMACÊUTICA, ARTICULADA À PESQUISA, À INOVAÇÃO E À PRODUÇÃO NACIONAL, REGULAÇÃO, COM QUALIDADE E USO ADEQUADO NO SISTEMA ÚNICO DE SAÚDE, REDUZINDO AS INEQUIDADES.

Objetivo Nº 4.1: Ampliar o acesso da população a medicamentos, promover o uso racional e qualificar a Assistência Farmacêutica no âmbito do SUS.

Nº	Descrição da Meta	Indicador para monitoramento e avaliação da meta	Indicador (Linha-Base)			Meta Plano (2026-2029)	Unidade de Medida	Meta Prevista			
			Valor	Ano	Unidade de Medida			2026	2027	2028	2029
4.1.1	Manter a estruturação da Central de Abastecimento Farmacêutico (CAF) com investimento em obras, equipamentos e materiais permanentes.	Número de CAF estruturadas com investimento em obras, equipamentos e matérias permanentes.	1	2024	Número	1	Número	1	1	1	1
4.1.2	Garantir a manutenção/custeio da Central de Abastecimento Farmacêutico (CAF).	Número de CAF em funcionamento.	1	2024	Número	1	Número	1	1	1	1

MUNICÍPIO DE PARANAÍTA
ESTADO DE MATO GROSSO
SECRETARIA MUNICIPAL DE SAÚDE



4.1.3	Revisar, publicar e divulgar a REMUME (Relação Municipal de Medicamentos Essenciais).	REMUME revisada, publicada e divulgada.	1	2024	Número	1	Número	1	1	1	1
4.1.4	Garantir a oferta dos fármacos e insumos do Componente Básico da Assistência Farmacêutica sob responsabilidade do município, conforme a REMUME.	Número de itens de medicamentos básicos em falta.	17	2024	Número	0	Número	0	0	0	0
4.1.5	Realizar campanhas educativas sobre o Uso Racional de Medicamentos (URM) nas UBS.	Número de campanhas sobre o URM realizadas.	-	-	Número	6	Número	6	6	6	6
4.1.6	Garantir o envio de dados à Base Nacional de Assistência Farmacêutica (BNAFAR).	Número de envio de dados à BNAFAR.	12	2024	Número	12	Número	12	12	12	12
4.1.7	Garantir a publicização do estoque de medicamentos, de acordo com a Lei nº 14.654, de 19 de fevereiro de 2024, quinzenalmente.	Número de publicações do estoque farmacêutico no site Oficial da Prefeitura.	2024	10	Número	24	Número	24	24	24	24
4.1.8	Garantir o uso de um sistema de informação, preferencialmente do Ministério da Saúde, para controle de estoque de medicamentos.	Número de sistema de informação implantado.	2024	1	número	1	Número	1	1	1	1

MUNICÍPIO DE PARANAÍTA
ESTADO DE MATO GROSSO
SECRETARIA MUNICIPAL DE SAÚDE



DIRETRIZ Nº 5: APRIMORAR O CUIDADO À SAÚDE, FORTALECENDO A GESTÃO ESTRATÉGICA DO SUS, DO TRABALHO E DA EDUCAÇÃO EM SAÚDE, E INTENSIFICAR A INCORPORAÇÃO DA INOVAÇÃO E DA SAÚDE DIGITAL E O ENFRENTAMENTO DAS DISCRIMINAÇÕES E DESIGUALDADES DE RAÇA/ETNIA, DE GÊNERO, REGIONAIS E SOCIAIS.

Objetivo Nº 5.1: Promover o fortalecimento da gestão estratégica do SUS.

Nº	Descrição da Meta	Indicador para monitoramento e avaliação da meta	Indicador (Linha-Base)			Meta Plano (2026-2029)	Unidade de Medida	Meta Prevista			
			Valor	Ano	Unidade de Medida			2026	2027	2028	2029
5.1.1	Manter o cumprimento do prazo dos instrumentos de gestão (PMS, PAS, RDQA e RAG) no sistema DigiSUS Gestor – Módulo Planejamento.	Percentual de instrumentos de gestão inseridos no prazo no DigiSUS.	100	2024	Percentual	100	Percentual	100	100	100	100
5.1.2	Manter a estruturação da Sede da Gestão do SUS com investimento em obras, equipamentos e materiais permanentes.	Número de Sede estruturada com investimento em obras, equipamentos e matérias permanentes.	1	2024	Número	1	Número	1	1	1	1
5.1.3	Garantir a manutenção/custeio da Sede da Gestão do SUS.	Número de Sede em pleno funcionamento.	1	2024	Número	1	Número	1	1	1	1

MUNICÍPIO DE PARANAÍTA
ESTADO DE MATO GROSSO
SECRETARIA MUNICIPAL DE SAÚDE



Objetivo Nº 5.2: Promover o fortalecimento do controle social do SUS.

Nº	Descrição da Meta	Indicador para monitoramento e avaliação da meta	Indicador (Linha-Base)			Meta Plano (2026-2029)	Unidade de Medida	Meta Prevista			
			Valor	Ano	Unidade de Medida			2026	2027	2028	2029
5.2.1	Garantir condições para realização de reuniões do Conselho Municipal de Saúde.	Número de reuniões do CMS realizadas.	12	2024	Número	12	Número	12	12	12	12
5.2.2	Realizar processos formativos para os conselheiros municipais de saúde.	Número de processos formativos realizados para os conselheiros.	5	2024	Número	6	Número	6	6	6	6
5.2.3	Garantir o cadastro do Conselho Municipal de Saúde no Sistema de Acompanhamento dos Conselhos de Saúde (SIACS).	Número de Conselho de Saúde cadastrado no SIACS.	1	2024	Número	1	Número	1	1	1	1
5.2.4	Garantir a rubrica para o Conselho Municipal de Saúde na Lei Orçamentária Anual.	LOA com inserção de rubrica do CMS.	1	2024	número	1	Número	1	1	1	1
5.2.5	Garantir as manifestações respondidas ao cidadão por meio da Ouvidoria do SUS.	Número de Ouvidoria Municipal do SUS implantada.	1	2024	Número	1	Número	1	1	1	1

MUNICÍPIO DE PARANAÍTA
ESTADO DE MATO GROSSO
SECRETARIA MUNICIPAL DE SAÚDE



Objetivo Nº 5.3: Intensificar a incorporação de inovação e da saúde digital.

Nº	Descrição da Meta	Indicador para monitoramento e avaliação da meta	Indicador (Linha-Base)			Meta Plano (2026-2029)	Unidade de Medida	Meta Prevista			
			Valor	Ano	Unidade de Medida			2026	2027	2028	2029
5.3.1	Garantir atendimentos de telessaúde nas Unidades Básicas de Saúde (UBS).	Percentual de UBS com atendimento de telessaúde.	100	2024	Percentual	100	Percentual	100	100	100	100

MUNICÍPIO DE PARANAÍTA
ESTADO DE MATO GROSSO
SECRETARIA MUNICIPAL DE SAÚDE



Objetivo Nº 5.4: Promover o fortalecimento da gestão do trabalho e da educação em saúde.

Nº	Descrição da Meta	Indicador para monitoramento e avaliação da meta	Indicador (Linha-Base)			Meta Plano (2026-2029)	Unidade de Medida	Meta Prevista			
			Valor	Ano	Unidade de Medida			2026	2027	2028	2029
5.4.1	Garantir a oferta de qualificações a trabalhadores da saúde em temas da área da saúde prioritários para o SUS municipal.	Número de qualificações ofertadas aos trabalhadores da saúde em temas prioritários.	6	2024	Número	6	Número	6	6	6	6
5.4.2	Garantir as ações de educação em saúde em temas da área da saúde prioritários para o SUS para a população.	Número de ações de educação em saúde ofertadas à população em temas prioritários para o SUS.	12	2024	Número	12	Número	12	12	12	12
5.4.3	Garantir o cumprimento das ações de educação permanente em saúde previstas no PAMEPS.	Percentual de cumprimento do PAMEPS.	70	2024	Percentual	100	Percentual	70	80	90	100

MUNICÍPIO DE PARANAÍTA
ESTADO DE MATO GROSSO
SECRETARIA MUNICIPAL DE SAÚDE



AÇÕES DO PLANO DE GOVERNO MUNICIPAL 2025-2028 E 8ª CONFERÊNCIA MUNICIPAL DE SAÚDE DE PARANAÍTA

Meta	Manter a cobertura de Atenção Primária à Saúde.					
Indicador	Cobertura populacional estimada da Atenção Primária à Saúde.					
Subfunção	301 – Atenção Básica					
Ação da Programação Anual de Saúde – PAS.	Plano de Governo	8ª Conferência de Saúde	2026	2027	2028	2029
Implantar agendamento de consultas.		X	X	X	X	X
Criar protocolos preventivos de acordo com o ciclo de vida e suas particularidades.		X	X	X	X	X
Retomar o grupo de hipertensos e diabéticos no Jardim Amazonas e na Nossa Terra Nossa Gente.		X	X	X	X	X
Disponer de acompanhamento especializado para pacientes acamados e especiais (ACS, Assistente social ou farmacêutico).		X	X	X	X	X

MUNICÍPIO DE PARANAÍTA
ESTADO DE MATO GROSSO
SECRETARIA MUNICIPAL DE SAÚDE



Meta	Manter a cobertura de saúde bucal.					
Indicador	Cobertura de Saúde Bucal na Atenção Primária à Saúde.					
Subfunção	301 – Atenção Básica					
Ação da Programação Anual de Saúde - PAS	Plano de Governo	8ª Conferência de Saúde	2026	2027	2028	2029
Dar continuidade ao programa de fornecimento de prótese dentária.	X		X	X	X	X
Implantar consultório odontológico na Escola JK.		X	-	-	-	X
Buscar meios para referenciar o tratamento de endodontia com critérios.		X	X	X	X	X

MUNICÍPIO DE PARANAÍTA
ESTADO DE MATO GROSSO
SECRETARIA MUNICIPAL DE SAÚDE



Meta	Manter o número de equipe multiprofissional (eMulti) no município.					
Indicador	Número de equipe eMulti mantida.					
Subfunção	301 – Atenção Básica					
Ação da Programação Anual de Saúde - PAS	Plano de Governo	8ª Conferência de Saúde	2026	2027	2028	2029
Contratar mais profissionais para a eMulti: educador físico, fisioterapeuta e psicóloga.		X	X	X	X	X

MUNICÍPIO DE PARANAÍTA
ESTADO DE MATO GROSSO
SECRETARIA MUNICIPAL DE SAÚDE



Meta	Manter a estruturação de Unidades Básicas de Saúde (UBS) com investimento em obras, equipamentos e materiais permanentes					
Indicador	Número de Unidades Básicas de Saúde (UBS) estruturadas com investimento em obras, equipamentos e matérias permanentes.					
Subfunção	301 – Atenção Básica					
Ação da Programação Anual de Saúde - PAS	Plano de Governo	8ª Conferência de Saúde	2026	2027	2028	2029
Construir a sede própria para o PSF V no Bairro São Cristóvão.	X		X	-	-	-
Concluir a construção da sede própria do PSF do Assentamento São Pedro.	X		X	-	-	-
Projetar e construir uma varanda no PSF IV.		X	-	X	-	-

MUNICÍPIO DE PARANAÍTA
ESTADO DE MATO GROSSO
SECRETARIA MUNICIPAL DE SAÚDE



Meta	Garantir a manutenção/custeio de Unidades Básicas de Saúde (UBS).					
Indicador	Número de Unidades Básicas de Saúde (UBS) em funcionamento.					
Subfunção	301 – Atenção Básica					
Ação da Programação Anual de Saúde - PAS	Plano de Governo	8ª Conferência de Saúde	2026	2027	2028	2029
Dar continuidade ao programa de uniformização dos ACE e ACS, bem como os materiais necessários para melhores condições de trabalho e atendimento da população.	X		X	X	X	X
Modernizar os aparelhos celulares e as motocicletas das ACS.		X	X	X	X	X

MUNICÍPIO DE PARANAÍTA
ESTADO DE MATO GROSSO
SECRETARIA MUNICIPAL DE SAÚDE



Meta	Manter o percentual de escolas com adesão ao Programa Saúde na Escola (PSE).					
Indicador	Percentual de escolas com adesão ao Programa Saúde na Escola.					
Subfunção	301 – Atenção Básica					
Ação da Programação Anual de Saúde - PAS	Plano de Governo	8ª Conferência de Saúde	2026	2027	2028	2029
Dar continuidade ao Programa Saúde nas Escolas – PSE.	X		X	X	X	X

MUNICÍPIO DE PARANAÍTA
ESTADO DE MATO GROSSO
SECRETARIA MUNICIPAL DE SAÚDE



Meta	Manter o acesso e a qualidade da assistência pré-natal e ao parto.					
Indicador	Proporção de gestantes com pelo menos 7 consultas pré-natal.					
Subfunção	301 – Atenção Básica					
Ação da Programação Anual de Saúde - PAS	Plano de Governo	8ª Conferência de Saúde	2026	2027	2028	2029
Dar continuidade na realização de assistência a gestante desde o início da gestação até o parto no nosso Hospital Municipal.	X		X	X	X	X

MUNICÍPIO DE PARANAÍTA
ESTADO DE MATO GROSSO
SECRETARIA MUNICIPAL DE SAÚDE



Meta	Garantir a manutenção/custeio de Unidades de Atenção Especializada.					
Indicador	Número de Unidades de Atenção Especializada em funcionamento.					
Subfunção	302 – Assistência Hospitalar e Ambulatorial					
Ação da Programação Anual de Saúde - PAS	Plano de Governo	8ª Conferência de Saúde	2026	2027	2028	2029
Garantir a oferta de serviços de fisioterapia de forma permanente para os moradores do Assentamento São Pedro.	X		-	X	-	-
Dar continuidade ao Programa “Eu Ouço, Eu Escuto”, com fornecimento de aparelho auditivo.	X		X	X	X	X
Implantar o serviço de odontologia para usuários de necessidade especiais.	X		-	-	-	X
Dar continuidade e ampliar a oferta de consultas especializadas visando atender a demanda.	X		X	X	X	X
Criar uma casa de apoio municipal em Cuiabá para o Município de Paranaíta.	X		-	-	-	X
Ofertar hospedagem em casa no município de Nova Mutum e Sinop.	X		X	X	X	X

MUNICÍPIO DE PARANAÍTA
ESTADO DE MATO GROSSO
SECRETARIA MUNICIPAL DE SAÚDE



Garantir a parceria com o Hospital do Câncer de Barretos e Cuiabá.	X		X	X	X	X
Disponibilizar veículo para atender os moradores das comunidades do Assentamento que necessitam virem até a sede do município para realizar tratamento de saúde.	X		-	X	-	-
Dar continuidade da ampliação e renovação da frota da saúde para melhor atender a população.	X		X	X	X	X
Garantir transporte sanitário para atendimento de saúde fora do município.		X	X	X	X	X
Disponibilizar um veículo adaptado para uso da equipe do PSF São Pedro para pacientes portadores de necessidades especiais no atendimento de fisioterapia.		X	-	X	X	X
Contratar mais um profissional fisioterapeuta, fonoaudiólogo e psicólogo para atendimento na Unidade Descentralizada de Reabilitação.		X	-	-	X	X
Melhorar a logística dos exames que são enviados a outros municípios buscando o aumento de vagas, redução de custos e diminuição da fila de espera.		X	X	X	X	X
Contratar mais um técnico para coleta no laboratório.		X	X	X	X	X

MUNICÍPIO DE PARANAÍTA
ESTADO DE MATO GROSSO
SECRETARIA MUNICIPAL DE SAÚDE



Analisar a Política Nacional de Sangue e Hemoderivados adotando práticas que garantam o atendimento das necessidades do município.		X	-	-	X	X
Organizar o fluxo de atendimento das especialidades da população residente no assentamento, viabilizando seu atendimento em um mesmo período.		X	X	X	X	X
Garantir o direito ao retorno do usuário com o especialista para mostrar exames em tempo hábil pelo complexo regulador.		X	X	X	X	X
Divulgar para a população sobre o atendimento o Complexo regulador via telefone ou app de mensagem.		X	X	X	X	X

MUNICÍPIO DE PARANAÍTA
ESTADO DE MATO GROSSO
SECRETARIA MUNICIPAL DE SAÚDE



Meta	Manter a estruturação de Unidade Hospitalar com investimento em obras, equipamentos e materiais permanentes.					
Indicador	Número de Unidade Hospitalar estruturada com investimento em obras, equipamentos e matérias permanentes.					
Subfunção	302 – Assistência Hospitalar e Ambulatorial					
Ação da Programação Anual de Saúde - PAS	Plano de Governo	8ª Conferência de Saúde	2026	2027	2028	2029
Implantar o serviço de Tomografia Computadorizada anexo ao Hospital Municipal de Paranaíta.	X		-	-	-	X
Construir anexo ao Hospital Municipal, estrutura para atender os serviços de: Consultas com médicos especialistas, Laboratório de exames, Centro de diagnóstico e imagem (raio X e ultrassom), Ampliação de leitos clínicos.	X		-	-	-	X
Implantar Pronto Atendimento 24 horas no Assentamento São Pedro.	X		-	-	X	-
Transferir o serviço de raio X para o Hospital e Maternidade Alípio Cândido da Silva.		X	-	-	-	X
Ampliar o número de salas para atendimento especializado no Hospital e Maternidade Alípio Cândido da Silva.		X	-	-	-	X

MUNICÍPIO DE PARANAÍTA
ESTADO DE MATO GROSSO
SECRETARIA MUNICIPAL DE SAÚDE



Construir sala para parto humanizado no Hospital e Maternidade Alípio Cândido da Silva.		X	-	-	-	X
Ampliar o número de leitos hospitalares na clínica médica e cirúrgica no Hospital e Maternidade Alípio Cândido da Silva.		X	-	-	-	X
Construir mais banheiros para uso exclusivo de funcionários no Hospital e Maternidade Alípio Cândido da Silva.		X	-	-	-	X
Construir salas para atendimento de procedimentos médicos e de enfermagem de forma privativa, no Hospital e Maternidade Alípio Cândido da Silva.		X	-	-	-	X
Construir um almoxarifado, sala de depósito de equipamentos hospitalares e uma sala de arquivos de prontuários no Hospital e Maternidade Alípio Cândido da Silva.		X	-	X	-	-
Construir duas salas amplas para repouso para todas as equipes do hospital, separados por sexo.		X	-	X	-	-
Construir uma oficina para manutenção e reparo de equipamentos hospitalares.		X	-	X	-	-
Adquirir UTI móvel.		X	X	-	-	-

MUNICÍPIO DE PARANAÍTA
ESTADO DE MATO GROSSO
SECRETARIA MUNICIPAL DE SAÚDE



Meta	Manter a estruturação de Laboratório de Análises Clínicas com investimento em obras, equipamentos e materiais permanentes.					
Indicador	Número de Laboratório de Análises Clínicas estruturado com investimento em obras, equipamentos e matérias permanentes.					
Subfunção	302 – Assistência Hospitalar e Ambulatorial					
Ação da Programação Anual de Saúde - PAS	Plano de Governo	8ª Conferência de Saúde	2026	2027	2028	2029
Construir sede própria para o laboratório municipal visando a regularização junto a VISA.		X	-	-	-	X

MUNICÍPIO DE PARANAÍTA
ESTADO DE MATO GROSSO
SECRETARIA MUNICIPAL DE SAÚDE



Meta	Manter a estruturação de Unidade Descentralizada de Reabilitação com investimento em obras, equipamentos e materiais permanentes.					
Indicador	Número de Unidade Descentralizada de Reabilitação estruturada com investimento em obras, equipamentos e matérias permanentes.					
Subfunção	302 – Assistência Hospitalar e Ambulatorial					
Ação da Programação Anual de Saúde - PAS	Plano de Governo	8ª Conferência de Saúde	2026	2027	2028	2029
Criar uma sala de recursos multifuncionais para atendimento de pessoas neuro-divergentes na Unidade Descentralizada de Reabilitação.		X	-	-	X	-

MUNICÍPIO DE PARANAÍTA
ESTADO DE MATO GROSSO
SECRETARIA MUNICIPAL DE SAÚDE



Meta	Manter a estruturação de Centro de Especialidades Médicas com investimento em obras, equipamentos e materiais permanentes.					
Indicador	Número de Centro de Especialidades Médicas estruturado com investimento em obras, equipamentos e matérias permanentes.					
Subfunção	302 – Assistência Hospitalar e Ambulatorial					
Ação da Programação Anual de Saúde - PAS	Plano de Governo	8ª Conferência de Saúde	2026	2027	2028	2029
Implantar Centro de Atenção Psicossocial.	X		-	X	-	-
Melhorar a ambiência no Centro de Especialidades Médicas de Paranaíta.		X	X	-	-	-

MUNICÍPIO DE PARANAÍTA
ESTADO DE MATO GROSSO
SECRETARIA MUNICIPAL DE SAÚDE



Meta	Manter a estruturação do Complexo Regulador com investimento em obras, equipamentos e materiais permanentes.					
Indicador	Número de Complexo Regulador estruturado com investimento em obras, equipamentos e matérias permanentes.					
Subfunção	302 – Assistência Hospitalar e Ambulatorial					
Ação da Programação Anual de Saúde - PAS	Plano de Governo	8ª Conferência de Saúde	2026	2027	2028	2029
Unificar o local de atendimento da Central de Regulação e o Centro de Especialidades Médicas.		X	-	-	X	-

MUNICÍPIO DE PARANAÍTA
ESTADO DE MATO GROSSO
SECRETARIA MUNICIPAL DE SAÚDE



Meta	Manter o Programa Municipal de Cirurgias Eletivas.					
Indicador	Número de Programa de Cirurgia Eletivas.					
Subfunção	302 – Assistência Hospitalar e Ambulatorial					
Ação da Programação Anual de Saúde - PAS	Plano de Governo	8ª Conferência de Saúde	2026	2027	2028	2029
Dar continuidade e ampliar o Programa Municipal de Cirurgias eletivas em parceria com o Governo do Estado, realizando cirurgia geral, ginecológica, varizes, otorrino, bucomaxilo, urológica, ortopedia de ombro e joelho.	X		X	X	X	X

MUNICÍPIO DE PARANAÍTA
ESTADO DE MATO GROSSO
SECRETARIA MUNICIPAL DE SAÚDE



Meta	Manter a estruturação da Central de Abastecimento Farmacêutico (CAF) com investimento em obras, equipamentos e materiais permanentes.					
Indicador	Número de CAF estruturadas com investimento em obras, equipamentos e matérias permanentes.					
Subfunção	303 – Suporte Profilático e Terapêutico					
Ação da Programação Anual de Saúde - PAS	Plano de Governo	8ª Conferência de Saúde	2026	2027	2028	2029
Construir sede própria para a Central de Abastecimento Farmacêutico.	X	X	-	-	X	-
Ampliar o estacionamento e construir banheiros para usuário no prédio locado e utilizado atualmente.		X	-	X	-	-

MUNICÍPIO DE PARANAÍTA
ESTADO DE MATO GROSSO
SECRETARIA MUNICIPAL DE SAÚDE



Meta	Revisar, publicar e divulgar a REMUME (Relação Municipal de Medicamentos Essenciais).					
Indicador	REMUME revisada, publicada e divulgada.					
Subfunção	303 – Suporte Profilático e Terapêutico					
Ação da Programação Anual de Saúde - PAS	Plano de Governo	8ª Conferência de Saúde	2026	2027	2028	2029
Ampliar a relação de medicamentos ofertados pelo SUS de Paranaíta, incluindo medicamentos para tratamento de TDAH, AUTISMO entre outros.	X		X	X	X	X
Dar continuidade da garantia de entrega de formulas (leites especiais) para crianças que apresentem a necessidade.	X		X	X	X	X
Garantir o programa de distribuição gratuita de fraldas e suplementos.		X	X	X	X	X
Revisar a REMUME.		X	X	X	X	X

MUNICÍPIO DE PARANAÍTA
ESTADO DE MATO GROSSO
SECRETARIA MUNICIPAL DE SAÚDE



Meta	Realizar campanhas educativas sobre o Uso Racional de Medicamentos (URM) nas Unidades Básicas de Saúde.					
Indicador	Número de campanhas sobre o URM realizadas.					
Subfunção	303 – Suporte Profilático e Terapêutico					
Ação da Programação Anual de Saúde - PAS	Plano de Governo	8ª Conferência de Saúde	2026	2027	2028	2029
Intensificar as ações e motivar a população quanto ao uso racional de medicamentos e devolução de medicamentos acumulados em casa (Programa Devolver é o melhor remédio), com apoio dos PSF's com orientações na sala de espera, ACS, E-Multi e escolas.		X	X	X	X	X

MUNICÍPIO DE PARANAÍTA
ESTADO DE MATO GROSSO
SECRETARIA MUNICIPAL DE SAÚDE



Meta	Manter a proporção de grupos de ações de Vigilância Sanitária consideradas necessárias.					
Indicador	Proporção de grupos de ações de vigilância sanitária consideradas necessárias realizadas pelo município.					
Subfunção	304 – Vigilância Sanitária					
Ação da Programação Anual de Saúde - PAS	Plano de Governo	8ª Conferência de Saúde	2026	2027	2028	2029
Revisar o código sanitário municipal.		X	X	X	X	X
Ampliar a equipe de fiscais sanitários para melhorar a fiscalização.		X	X	X	X	X

MUNICÍPIO DE PARANAÍTA
ESTADO DE MATO GROSSO
SECRETARIA MUNICIPAL DE SAÚDE



Meta	Manter a estruturação da Vigilância em Saúde com investimento em obras, equipamentos e materiais permanentes.					
Indicador	Número da Vigilância em Saúde estruturadas com investimento em obras, equipamentos e matérias permanentes.					
Subfunção	305 – Vigilância Epidemiológica					
Ação da Programação Anual de Saúde - PAS	Plano de Governo	8ª Conferência de Saúde	2026	2027	2028	2029
Adquirir veículo exclusivo para atender as demandas da Vigilância em Saúde.		X	X	X	X	X
Adquirir equipamentos para ajudar na contenção de animais para a vacinação.		X	X	X	X	X

MUNICÍPIO DE PARANAÍTA
ESTADO DE MATO GROSSO
SECRETARIA MUNICIPAL DE SAÚDE



Meta	Garantir a manutenção/custeio da Vigilância em Saúde.					
Indicador	Número de Vigilância em Saúde em funcionamento.					
Subfunção	305 – Vigilância Epidemiológica					
Ação da Programação Anual de Saúde - PAS	Plano de Governo	8ª Conferência de Saúde	2026	2027	2028	2029
Executar as ações de manejo ambiental relacionadas a controle de vetores.		X	X	X	X	X
Centralizar a vacinação criando centro de imunização na zona urbana e ampliação do atendimento da sala de vacina do PSF São Pedro.		X	X	X	X	X
Ampliar a divulgação sobre a existência do Ecoponto e instalação de pontos de coleta para lixo eletrônico, exemplos: PSF's e escolas.		X	X	X	X	X
Ampliar a divulgação das ações realizadas pela vigilância.		X	X	X	X	X
Adquirir novas tecnologias disponíveis para o controle das arboviroses e capacitação dos agentes para utilizá-las.		X	X	X	X	X
Implantar os "10 Minutos Contra a Dengue" em todas as escolas.		X	X	X	X	X

MUNICÍPIO DE PARANAÍTA
ESTADO DE MATO GROSSO
SECRETARIA MUNICIPAL DE SAÚDE



Meta	Manter a estruturação da Sede da Gestão do SUS com investimento em obras, equipamentos e materiais permanentes.					
Indicador	Número de Sede estruturada com investimento em obras, equipamentos e matérias permanentes.					
Subfunção	122 – Administração Geral					
Ação da Programação Anual de Saúde - PAS	Plano de Governo	8ª Conferência de Saúde	2026	2027	2028	2029
Disponibilizar espaço exclusivo para a Secretaria Municipal de Saúde.		X	-	X	X	X

MUNICÍPIO DE PARANAÍTA
ESTADO DE MATO GROSSO
SECRETARIA MUNICIPAL DE SAÚDE



Meta	Garantir a manutenção/custeio da Sede da Gestão do SUS.					
Indicador	Número de Sede em pleno funcionamento.					
Subfunção	122 – Administração Geral					
Ação da Programação Anual de Saúde - PAS	Plano de Governo	8ª Conferência de Saúde	2026	2027	2028	2029
Disponibilizar um servidor exclusivo da saúde no departamento de licitações.		X	X	X	X	X
Disponibilizar office-boy para atender as demandas da saúde.		X	X	X	X	X
Revisar o Plano de Cargos, Carreiras e Vencimentos dos servidores municipais.		X	X	X	X	X

MUNICÍPIO DE PARANAÍTA
ESTADO DE MATO GROSSO
SECRETARIA MUNICIPAL DE SAÚDE



Meta	Garantir a rubrica para o Conselho Municipal de Saúde na Lei Orçamentária Anual.					
Indicador	LOA com inserção de rubrica do CMS.					
Subfunção	122 – Administração Geral					
Ação da Programação Anual de Saúde - PAS	Plano de Governo	8ª Conferência de Saúde	2026	2027	2028	2029
Garantir suporte para funcionamento dos conselhos municipais de saúde de forma independente visando fortalecer o controle social.	X		X	X	X	X

MUNICÍPIO DE PARANAÍTA
ESTADO DE MATO GROSSO
SECRETARIA MUNICIPAL DE SAÚDE



Meta	Garantir as manifestações respondidas ao cidadão por meio da Ouvidoria do SUS.					
Indicador	Número de Ouvidoria Municipal do SUS implantada.					
Subfunção	122 – Administração Geral					
Ação da Programação Anual de Saúde - PAS	Plano de Governo	8ª Conferência de Saúde	2026	2027	2028	2029
Fomentar o uso da ouvidoria para manifestação dos usuários do sistema de saúde.	X		X	X	X	X
Ampliar a divulgação da existência da Ouvidoria Municipal incluindo informações como horário de atendimento e telefone.		X	X	X	X	X

MUNICÍPIO DE PARANAÍTA
ESTADO DE MATO GROSSO
SECRETARIA MUNICIPAL DE SAÚDE



Meta	Garantir atendimentos de telessaúde nas Unidades Básicas de Saúde (UBS).					
Indicador	Percentual de UBS com atendimento de telessaúde.					
Subfunção	126 – Tecnologia da Informação					
Ação da Programação Anual de Saúde - PAS	Plano de Governo	8ª Conferência de Saúde	2026	2027	2028	2029
Ampliar a oferta de consulta com especialistas através do SUS Digital.	X		X	X	X	X
Modernizar os equipamentos de informatização da saúde.	X		X	X	X	X
Adquirir novos equipamentos de informática.		X	X	X	X	X
Designar técnico exclusivo de TI para atender os serviços de saúde.		X	X	X	X	X
Aumentar o uso da teleconsulta por médicos e enfermeiros da Atenção Primária à Saúde.		X	X	X	X	X

MUNICÍPIO DE PARANAÍTA
ESTADO DE MATO GROSSO
SECRETARIA MUNICIPAL DE SAÚDE



Meta	Garantir a oferta de qualificações a trabalhadores da saúde em temas da área da saúde prioritários para o SUS municipal.					
Indicador	Número de qualificações ofertadas aos trabalhadores da saúde em temas prioritários.					
Subfunção	128 – Formação de Recursos Humanos					
Ação da Programação Anual de Saúde - PAS	Plano de Governo	8ª Conferência de Saúde	2026	2027	2028	2029
Fomentar a implantação de cursos voltado para a saúde, capacitando e possibilitando a formação de novos profissionais.	X		X	X	X	X
Dar continuidade nas parcerias para oferecer espaço para treinamento e estágio de alunos que estejam concluindo cursos na área de saúde.	X		X	X	X	X
Realizar educação permanente com servidores sobre o tema humanização do atendimento para os usuários e especialmente para os idosos.		X	X	X	X	X
Realizar qualificação em libras para todos os profissionais de saúde.		X	-	X	X	X
Ofertar capacitação para atendimento de pessoas com neuro-divergência.		X	X	X	X	X

MUNICÍPIO DE PARANAÍTA
ESTADO DE MATO GROSSO
SECRETARIA MUNICIPAL DE SAÚDE



Meta	Garantir as ações de educação em saúde em temas da área da saúde prioritários para o SUS para a população.					
Indicador	Número de ações de educação em saúde ofertadas à população em temas prioritários para o SUS.					
Subfunção	128 – Formação de Recursos Humanos					
Ação da Programação Anual de Saúde - PAS	Plano de Governo	8ª Conferência de Saúde	2026	2027	2028	2029
Entregar uma cartilha lúdica para cada família, contendo informações dos serviços ofertados pela atenção primária a saúde.		X	X	X	X	X
Organizar curso para gestantes e pais sobre cuidados com bebê.		X	X	X	X	X
Realizar educação em saúde para os usuários para entendimento do uso correto dos serviços, bem como os riscos do uso indevido.		X	X	X	X	X
Ampliar as ações de educação em saúde nas escolas com temas relacionados ao uso dos serviços públicos de saúde e funcionamento do SUS, com abordagem intersetorial.		X	X	X	X	X



7. PROCESSO DE MONITORAMENTO E AVALIAÇÃO

O monitoramento e a avaliação das ações de saúde em Paranaíta são realizados de forma sistemática, com base em instrumentos legais e estruturais que garantem transparência, controle social e melhoria contínua dos serviços prestados à população.

Em 2012, o município regulamentou o Sistema Municipal de Auditoria no âmbito do SUS, por meio do Decreto Municipal Nº 1.159/2012, denominado “Sistema Municipal de Controle, Avaliação e Auditoria do SUS de Paranaíta”. Paralelamente, foi criada a Ouvidoria Municipal do SUS (Decreto Municipal Nº 1.164/2012), com profissionais designados para receber demandas da população e acompanhar o cumprimento das ações e serviços de saúde.

O controle das metas pactuadas no Plano Municipal de Saúde e o acompanhamento dos indicadores correspondentes são realizados pela equipe técnica da Secretaria Municipal de Saúde em conjunto com o Gestor Municipal. Os resultados são apreciados pelo Conselho Municipal de Saúde, garantindo a participação social na avaliação das políticas públicas.

Após a análise e aprovação pelo Conselho, os resultados são apresentados à população nas audiências públicas quadrimestrais, realizadas na Casa Legislativa do município, com ampla divulgação e acesso aos dados, promovendo transparência e controle social efetivo.

O processo de monitoramento e avaliação busca assegurar que as ações de saúde estejam alinhadas às metas estabelecidas, promovendo a melhoria contínua dos serviços, a eficiência na utilização dos recursos públicos e a efetividade das políticas de atenção à saúde da população de Paranaíta.

8. CONSIDERAÇÕES

Gestão do SUS de Paranaíta – MT elaborou o Plano Municipal de Saúde 2026–2029 fundamentado em diretrizes, objetivos, metas e indicadores a serem executados ao longo do período, em conformidade com o Art. 165 da Constituição Federal, Lei nº 8.080/1990, Lei nº 8.142/1990, Lei Complementar nº 141/2012, Portaria de Consolidação nº 001/2017 (“Título IV – Capítulo I” e “Título VII – Capítulo VII – Seção II”), Resolução CNS nº 453/2012 e Lei Orgânica Municipal. O planejamento foi realizado com o objetivo de estruturar, de forma sistemática, o processo de gestão no âmbito do Sistema Único de Saúde (SUS).

No desenvolvimento do Plano, foram priorizados aspectos relacionados à qualidade de vida e à humanização no atendimento aos usuários do SUS. Foram consideradas as propostas apresentadas na 8ª Conferência Municipal de Saúde de Paranaíta, realizada em 15 de agosto de 2025, bem como as recomendações do Relatório Anual de Gestão (RAG), propostas do Plano de Governo, indicadores de saúde e metas não atingidas na Programação Anual de Saúde vigente.

Diante da importância do Plano como instrumento de gestão, ressalta-se a necessidade de executar ações de educação permanente junto aos profissionais e gestores envolvidos, enfatizando a relevância do cumprimento das metas pactuadas. Ressalta-se, ainda, a importância do incentivo à participação ativa do Conselho Municipal de Saúde, fortalecendo o controle social das ações de saúde, conforme preconizado pelo SUS e pelas legislações vigentes.

Em síntese, a implementação do Plano Municipal de Saúde 2026–2029 visa garantir a efetividade das políticas públicas de saúde, promovendo planejamento estruturado, controle social participativo e melhoria contínua da qualidade dos serviços prestados à população de Paranaíta.

MUNICÍPIO DE PARANAÍTA
ESTADO DE MATO GROSSO
SECRETARIA MUNICIPAL DE SAÚDE



Nome do Órgão: Prefeitura Municipal de Paranaíta/MT

Nome dos Responsáveis:

Prefeito Municipal: Osmar Antonio Moreira

Secretária Municipal de Saúde: Andreia Fabiana dos Reis

Paranaíta/MT, 29 de agosto de 2025.

Osmar Antonio Moreira
Prefeito Municipal de Paranaíta

Andreia Fabiana dos Reis
Secretária Municipal de Saúde



8.1. Lista de Siglas

- APAC – Autorização de procedimentos Ambulatoriais
- BDAIH – Banco de Dados de Informações Hospitalares
- BDCNES – Banco de Dados do Cadastro Nacional de Estabelecimentos de Saúde
- BFA – Programa Bolsa Família
- BPA – Boletim de Produção Ambulatorial
- CADSUS Sistema de Cadastramento de Usuários do SUS
- CIH – Comunicado de Internação Hospitalar
- SCNES – Sistema de Cadastramento Nacional de Estabelecimentos de Saúde
- CNS Cadastro – Cadastro do Cartão Nacional de Saúde
- DEPARA – Sistema de Verificação do SAI e FCES
- E-SUS AB – Sistema de prontuário eletrônico
- FCES – Ficha de Cadastro de Estabelecimento de Saúde – CNES
- FPO – Sistema de Programação Orçamentária dos Estabelecimentos de Saúde
- SISAB – Sistema de Informações em Saúde para Atenção Básica
- SIASUS – Sistema de Informações Ambulatoriais do SUS
- SIHD – Sistema de Informações Hospitalares Descentralizados
- SIH-SUS – Sistema de Informações Hospitalares do SUS
- SIM – Sistema de Informações sobre Mortalidade
- SINAN – Sistema de Informações de Agravos de Notificação
- SINASC – Sistema de Nascidos Vivos
- SIOPS – Sistema de Informação sobre Orçamentos Públicos em Saúde
- SI-PNI – Sistema de Informações do Programa Nacional de Imunizações
- SISAH01 – Sistema Gerenciador do Movimento das Unidades Hospitalares
- SISPACTO – Sistema de Pactuação
- SISVAN – Sistema de Vigilância Alimentar e Nutricional/Bolsa Família
- TABWIN – Sistema Tabulador de Informações de Saúde para Ambiente Windows

MUNICÍPIO DE PARANAÍTA
ESTADO DE MATO GROSSO
SECRETARIA MUNICIPAL DE SAÚDE



- CNS CADWEB – Cadastro do Cartão Nacional de Saúde Online
- SISPPPI – Sistema de Programação Pactuada e Integrada
- SIVEP/MALÁRIA – Sistema de Vigilância Epidemiológica da Malária
- PLATAFORMA IVIS – Plataforma Integrada de Vigilância em Saúde
- RNDS – Rede Nacional de Dados em Saúde
- E-SUS SINAN – Sistema de Vigilância Epidemiológica
- E-SUS regulação – Sistema de Regulação
- SIRREG III – Sistema de Regulação
- FNS – Fundo Nacional de Saúde
- IBGE – Instituto Brasileiro de Geografia e Estatística

8.2. Lista de Gráficos

- Gráfico 1 – População residente no município de Paranaíta - MT, nos Censos Demográficos de 1991, 2000, 2010 e 2022.
- Gráfico 2 – Comparação entre o crescimento populacional de Paranaíta, Mato Grosso e Brasil, nos anos de 2020, 2021, 2022 e 2024
- Gráfico 3 – População residente no município de Paranaíta - MT por situação do domicílio, segundo Censo Demográfico, 2022
- Gráfico 4 – População residente no município de Paranaíta - MT por raça, segundo Censo Demográfico 2022
- Gráfico 5 – Pirâmide etária do município de Paranaíta - MT, segundo Censo Demográfico, 2022
- Gráfico 6 – Comparativo entre os Índices de Desenvolvimento Humano (IDH) entre o município de Paranaíta, Mato Grosso e Brasil, nos anos 1991, 2000 e 2010
- Gráfico 7 – Proporção entre residentes alfabetizados e não alfabetizados no município de Paranaíta - MT, segundo Censo Demográfico, 2022
- Gráfico 8 – Taxa de alfabetização por idade no município de Paranaíta - MT, segundo Censo Demográfico, 2022
- Gráfico 9 – Nível de instrução da população de Paranaíta - MT, segundo Censo Demográfico, 2022
- Gráfico 10 – Pessoas com ensino superior completo, por área de formação, em Paranaíta - MT, segundo Censo Demográfico, 2022

8.3. Lista de Tabelas

- Tabela 1 – Dados geográficos e demográficos do município de Paranaíta - MT
- Tabela 2 – População residente no município de Paranaíta - MT, nos anos de 2020 a 2024
- Tabela 3 – Dados Demográficos e Geográficos da Região Alto Tapajós, no ano de 2024
- Tabela 4 – Indicadores de trabalho e rendimento do município de Paranaíta - MT
- Tabela 5 – Indicadores de economia do município de Paranaíta - MT
- Tabela 6 – Indicadores de Índice de Desenvolvimento Humano do município de Paranaíta - MT
- Tabela 7 – Recursos humanos do município de Paranaíta - MT, segundo esfera administrativa e vínculo, no ano de 2025
- Tabela 8 – Quantidade de estabelecimentos de saúde por Esfera jurídica, segundo tipo de estabelecimento, no município de Paranaíta - MT, no ano de 2025
- Tabela 9 – Equipamentos disponíveis no município de Paranaíta - MT, por tipo e situação, no ano de 2024
- Tabela 10 – Unidades de Saúde Pública existentes no município de Paranaíta - MT, por período de funcionamento e atividades desenvolvidas
- Tabela 11 – Dados sobre programação e execução dos serviços consorciados pelo município de Paranaíta - MT no Consórcio Intermunicipal de Saúde da Região Alto Tapajós - CISRAT, no ano de 2024
- Tabela 12 – Assistência ambulatorial especializada contratualizada pelo município de Paranaíta - MT, no ano de 2024
- Tabela 13 – Assistência hospitalar contratualizada pelo município de Paranaíta - MT, no ano de 2024
- Tabela 14 – Execução Física e Financeira da Programação Ambulatorial de Média e Alta Complexidade, a Programação Pactuada e Integrada (PPI) do município de Paranaíta - MT, do ano 2024
- Tabela 15 – Execução Física e Financeira da Programação Hospitalar de Média e Alta Complexidade, da Programação Pactuada e Integrada (PPI) do município de Paranaíta - MT, do ano 2024

MUNICÍPIO DE PARANAÍTA
ESTADO DE MATO GROSSO
SECRETARIA MUNICIPAL DE SAÚDE



- Tabela 16 – Número de Equipes e Cobertura Populacional da Atenção Primária à Saúde no município de Paranaíta - MT, no período de 2021 a 2024
- Tabela 17 – Quantidade de leitos de internação no município de Paranaíta - MT, segundo tipo de leito e esfera jurídica
- Tabela 18 – Total de consultórios por especialidade e esfera jurídica no município de Paranaíta - MT, no ano de 2024
- Tabela 19 – Quantidade de Serviços de Apoio, Diagnóstico e Terapia (SADT) no município de Paranaíta - MT, no ano de 2024
- Tabela 20 – Quantidade de estabelecimentos da Rede de Assistência Farmacêutica do município de Paranaíta/MT, no ano de 2024
- Tabela 21 – Informações sobre nascidos vivos no município de Paranaíta - MT, nos anos de 2020 a 2023
- Tabela 22 – Morbidade hospitalar por residência, segundo Capítulo da CID-10, do município de Paranaíta - MT, nos anos de 2021 a 2024
- Tabela 23 – Distribuição das Internações por Grupo de Causas e Faixa Etária - CID10 por local de residência, no município de Paranaíta - MT, no ano de 2024
- Tabela 24 – Internações por Causas Sensíveis à Atenção Primária à Saúde no município de Paranaíta - MT, nos anos de 2021 a 2024
- Tabela 25 – Mortalidade por Residência, segundo Capítulo da CID-10, no município de Paranaíta - MT, nos anos de 2020 a 2023
- Tabela 26 – Mortalidade prematura (30 a 69 anos) por doenças crônicas não transmissíveis (DCNT) no município de Paranaíta - MT, nos anos de 2020 a 2023
- Tabela 27 – Produção da Atenção Primária à Saúde do município de Paranaíta - MT, por tipo de produção, no período de 2021 à 2024
- Tabela 28 – Produção ambulatorial do município de Paranaíta - MT e taxa média anual, no período de 2020 a 2024
- Tabela 29 – Dados de internações hospitalares, por local de internação e tipo de leito, período de 2021 a 2024, em Paranaíta - MT
- Tabela 30 – Cobertura Vacinal (%) segundo tipo de imunobiológico, no município de Paranaíta - MT, no período de 2021 a 2024
- Tabela 31 – Agravos de Notificação Compulsória no município de Paranaíta - MT, no período de 2021 a 2024

MUNICÍPIO DE PARANAÍTA
ESTADO DE MATO GROSSO
SECRETARIA MUNICIPAL DE SAÚDE



- Tabela 32 – Situação dos residentes de Paranaíta - MT por tipo de abastecimento de água
- Tabela 33 – Situação dos residentes de Paranaíta - MT por tipo de instalação sanitária
- Tabela 34 – Situação dos residentes de Paranaíta - MT por tipo de destino do lixo
- Tabela 35 – Indicadores Financeiros de Saúde do município de Paranaíta - MT, no período de 2021 a 2024
- Tabela 36 – Receitas de Manutenção das Ações e Serviços Públicos de Saúde, por subfunção, recebidas da União para a saúde do município de Paranaíta - MT, no período de 2021 a 2024
- Tabela 37 – Receitas de Estruturação da Rede de Serviços Públicos, por subfunção, recebidas da União para a Saúde do município de Paranaíta - MT, no período de 2021 a 2024
- Tabela 38 – Receitas recebidas do Estado, por programa, para a Saúde do município de Paranaíta - MT, no período de 2021 a 2024
- Tabela 39 – Receitas Previstas da Saúde para o ano de 2026
- Tabela 40 – Receitas Previstas da Saúde para o ano de 2027
- Tabela 41 – Receitas Previstas da Saúde para o ano de 2028
- Tabela 42 – Receitas Previstas da Saúde para o ano de 2029
- Tabela 43 – Resumo das Receitas da Saúde no período de 2026 a 2029
- Tabela 44 – Previsão das Despesas da Saúde por Subfunção para os anos de 2026 a 2029
- Tabela 45 – Previsão das Despesas com Saúde por Natureza de Despesa Detalhada para o período de 2026 a 2029
- Tabela 46 – Programação das Despesas com Saúde por Subfunção, Natureza e Fonte para o ano de 2026
- Tabela 47 – Programação das Despesas com Saúde por Subfunção, Natureza e Fonte para o ano de 2027
- Tabela 48 – Programação das Despesas com Saúde por Subfunção, Natureza e Fonte para o ano de 2028
- Tabela 49 – Programação das Despesas com Saúde por Subfunção, Natureza e Fonte para o ano de 2029



8.4. Lista de Figuras

- **Figura 1** – Organograma do município de Paranaíta - MT
- **Figura 2** – Fluxo de Regulação de Urgência e Emergência da Região Alto Tapajós