



# MUNICÍPIO DE PARANAÍTA

ESTADO DE MATO GROSSO

CNPJ 03.239.043/0001-12

FLS	
VISTO	CPL

## EDITAL DE LICITAÇÃO

PREGÃO PRESENCIAL N.º. [087/2023]

PROCESSO LICITATÓRIO N.º [190/2023]  
MODALIDADE: PREGÃO PRESENCIAL N.º. [087/2023]  
TIPO: MENOR PREÇO POR ITEM  
PREGOEIRA (o): [Lizandra Bertolini]

### 1. PREÂMBULO

**1.1. O MUNICÍPIO DE PARANAÍTA - MT**, inscrita no CNPJ/MF n. 03.239.043/0001-12, com sede na Rua Alceu Rossi, n.º 300 - Centro – CEP 78590-000, neste Município de Paranaíta/MT, através da [Secretaria Municipal de Educação e Cultura], interessada (s), por intermédio do (a) **PREGOEIRO (a)**, designado (a) pelo Decreto Municipal n.º. [001/2023], Sr. (a). [Lizandra Bertolini], torna público para conhecimento de quantos possam se interessar, que fará realizar licitação na modalidade de **PREGÃO PRESENCIAL**, do tipo **MENOR PREÇO POR ITEM**, conforme descrito neste edital e seus anexos, sendo regido em obediência aos dispositivos da Lei Federal n.º 8.666/93 (Lei Geral de Licitações), Lei Federal n.º 10.520/2002 (Lei Institui o Pregão), Decreto Federal n.º 3555/00 (Regulamenta o Pregão Presencial), Lei Complementar Federal n.º. 123/2006 (Estatuto das Micro e Pequenas Empresas), Lei Municipal n.º 420/2006 (Institui o Pregão no âmbito Municipal), Decreto Municipal n.º. 153/2009 (Regulamenta o Pregão), Lei Complementar Municipal n.º. 011/2009 (Institui o Tratamento favorecido, diferenciado e simplificado a MPes), Decreto Municipal n.º 388/2015 (Regulamenta o Tratamento favorecido, diferenciado e simplificado a MPes), Decreto Municipal n.º 119/2006 (Regulamenta as Aquisições de Bens e Contratações de Serviços e Locações Públicas), Lei Municipal n.º 1.138/2020 (Reconhece o Sítio Eletrônico do Município de Paranaíta e o Diário Oficial Eletrônico do Tribunal de Contas de MT, como veículos oficiais de publicações dos Atos dos Processos Licitatórios Municipais) e demais normas vigentes que dispõe sob a aquisição pela Administração Pública e nos termos estabelecidos neste Edital.

**1.4.** Local, dia e hora para recebimento da documentação, bem como, para encaminhamentos de esclarecimentos e congêneres:

<b>Credenciamento:</b>	Das <b>07h30m</b> às <b>08h00min</b> do dia <b>15/12/2023</b>
<b>Início da sessão pública:</b>	Dia <b>15/12/2023</b> às <b>08h00min</b> horas
<b>Endereço:</b> <b>PREFEITURA MUNICIPAL DE PARANAÍTA</b> Rua Alceu Rossi, n.º. 300 - Centro Paranaíta/MT CEP: 78.590-000	
<b>Sites:</b> Edital completo poderá ser obtido na Prefeitura e no site: <a href="http://www.paranaita.mt.gov.br">www.paranaita.mt.gov.br</a> (link: "Licitações").	
<b>Meios para contato:</b> Tel/Fax: (66) 3563 2700/2723/2724 E-mail: <a href="mailto:licitacao2@hotmail.com">licitacao2@hotmail.com</a> / <a href="mailto:licitacao6@paranaita.mt.gov.br">licitacao6@paranaita.mt.gov.br</a> Atendimento nos dias e horários: Segunda a Sexta-feira, das 07h00min às 11h00min horas e das 13h00 as 17h00 (horário de Mato Grosso).	

**1.5.** Os envelopes contendo a Proposta de Preços e os Documentos de Habilitação definidos no objeto deste Edital e seus Anexos deverão ser entregues a (o) Pregoeira (o) até às **08h00min horas do dia 15 de dezembro de 2023**, na Sala de Licitações da Prefeitura Municipal de Paranaíta, situada à Rua Alceu Rossi, n.º 300, Centro – Paranaíta – MT, CEP 78.590-000;



# MUNICÍPIO DE PARANAÍTA

ESTADO DE MATO GROSSO

CNPJ 03.239.043/0001-12

FLS	
VISTO	CPL

## 2. DO OBJETO DA LICITAÇÃO

2.1. O objeto da presente licitação é **[CONTRATAÇÃO DE PESSOA JURÍDICA PARA A PRESTAÇÃO DE SERVIÇOS PARA REALIZAÇÃO DO TRANSPORTE ESCOLAR NO MUNICÍPIO DE PARANAÍTA/MT]**, conforme especificações e quantidades discriminadas no Anexo I, parte integrante deste edital;

## 3. DO TERMO DE REFERÊNCIA

3.1. A presente aquisição foi solicitada pela **[Secretaria Municipal de Educação e Cultura]**, mediante o Termo de Referência nº [204/2023], o qual será a base para todo o procedimento licitatório;

## 4. DA DOTAÇÃO ORÇAMENTÁRIA

4.1 As despesas decorrentes da contratação do objeto da presente licitação correrão a cargo da (s) Secretaria (s) Municipal (is) solicitante (s), em especial serão empenhadas nas seguintes rubricas orçamentárias:

**[Dotação orçamentária: ]**

09.001.12.361.0023.2023.3.3.90.39.73.00 – Sec. de Educação – Salário Educação - Fonte 1.550.000;

09.001.12.361.0028.2019.3.3.90.39.73.00 – Sec. de Educação – Fonte 1.500.1001;

09.001.12.361.0028.2022.3.3.90.39.73.00 – Sec. de Educação – PNATE - Fonte 1.553.0000;

09.001.12.361.0028.2058.3.3.90.39.73.00 – Sec. de Educação – Fontes 1.576.0000 e 1.759000701;

09.001.12.361.0023.2018.3.3.90.39.73.00 – Sec. de Educação – Fontes 1.500.0000 e 1.500.1001000;

4.2. O (s) Programa (s) de Trabalho e Elemento (s) de Despesa (s) constará (ao) nas respectivas Notas de Empenho ou documento equivalente, observada as condições estabelecidas neste edital;

## 5. DAS CONDIÇÕES PARA PARTICIPAÇÃO NA LICITAÇÃO

5.1. Poderão participar desta licitação somente quem apresentar a habilitação jurídica, regularidade fiscal, qualificação técnica, qualificação econômico/financeira, bem como objeto social pertinente e compatível com o objeto licitado, conforme exigência prevista nas legislações mencionadas no preâmbulo;

5.2. Também só poderão participar as empresas que atenderem a todas as exigências constantes deste Edital e seus Anexos, correndo por sua conta todos os custos decorrentes da elaboração e apresentação de suas propostas, não sendo devida nenhuma indenização às licitantes pela realização de tais atos;

5.3. Os documentos serão conferidos no ato da abertura do envelope nº 2 (envelope de documentos de habilitação);

**5.4. São vedadas de participarem deste Pregão os interessados:**

a) que se encontrem sob falência, concordata, concurso de credores, dissolução ou liquidação;

b) que, por quaisquer motivos, tenham sido declaradas inidôneas ou punidas com suspensão por órgão da Administração Pública Direta ou Indireta, nas esferas Federal, Estadual ou Municipal, desde que o Ato tenha sido publicado na imprensa oficial ou, conforme o caso, pelo órgão em que praticou enquanto perdurarem os motivos determinantes da punição;

c) estrangeiras que não funcionem no País;

d) empresas que estejam suspensas pelo Município de participar em certames;

e) Empresas que estejam respondendo processos administrativos com a Prefeitura de Paranaíta;

f) Empresas que foram condenadas em processos administrativos com a Prefeitura de Paranaíta nos últimos 05 (cinco) anos;



# MUNICÍPIO DE PARANAÍTA

ESTADO DE MATO GROSSO

CNPJ 03.239.043/0001-12

FLS	
VISTO	CPL

**5.5.** A participação na presente licitação implica na integral aceitação de todos os termos e condições do Edital e seus anexos, além dos seguintes compromissos:

**I** - Estar ciente das condições da licitação, assumindo a responsabilidade pela autenticidade de todos os documentos apresentados e fornecer quaisquer informações complementares solicitadas pela Pregoeira;

**II** - Manter, durante toda a execução do contrato, todas as condições de regularidade da habilitação jurídica, qualificação técnica, qualificação econômico-financeira e regularidade fiscal, exigidas no item 12 deste edital;

**5.6.** A impugnação feita tempestivamente pelo licitante não o impedirá de participar do processo licitatório até o trânsito em julgado da decisão a ela pertinente, nos termos disposto no § 3º do art. 41 da Lei n.º 8.666/1993;

## **6. DA PARTICIPAÇÃO DAS MICROEMPRESAS E EMPRESAS DE PEQUENO PORTE**

**6.1.** A microempresa ou empresa de pequeno porte que desejar usufruir dos benefícios de que trata a Lei Complementar n.º 123/2006, Lei Complementar Municipal n.º 011/2009 e Decreto Municipal n.º 388/2015, deverão preencher e **apresentar no ato do Credenciamento a Declaração constante do Anexo X** deste Edital, observando que a falsidade de declaração prestada objetivando benefícios destas Leis, caracteriza o crime de que trata o art. 299 do Código Penal Brasileiro, sem prejuízo do enquadramento em outras figuras penais e das sanções administrativas cabíveis;

**6.2.** Será assegurado as MPEs todos os benefícios advindos das leis vigentes dispostos no item 6.1, em especial a do critério de desempate, onde terá preferência de contratação, desde que o lance seja igual ou até 05 % (**cinco por cento**) superior ao lance final, oportunizando assim esta cobrir o último lance registrado;

### **6.2.1. Ocorrendo o empate, proceder-se-á da seguinte forma:**

**I.** A microempresa ou empresa de pequeno porte melhor classificada poderá apresentar proposta de preço inferior àquela considerada vencedora do certame, situação em que será adjudicado em seu favor o objeto licitado;

**II.** Não ocorrendo a contratação da microempresa ou empresa de pequeno porte, na forma do subitem acima, serão convocadas as remanescentes que porventura se enquadrem no percentual indicado no caput, na ordem classificatória, para o exercício do mesmo direito;

**III.** No caso de equivalência dos valores apresentados pelas microempresas e empresas de pequeno porte que se encontre no intervalo estabelecido no caput, será realizado sorteio entre elas para que se identifique aquela que primeiro poderá apresentar melhor oferta;

**IV.** Na hipótese da não contratação nos termos previstos acima, o objeto licitado será adjudicado em favor da proposta originalmente vencedora do certame;

**6.3.** Nos termos dos artigos 42 e 43 da Lei Complementar n.º 123, de 14/12/2006, as microempresas e empresas de pequeno porte deverão apresentar toda a documentação exigida para efeito de comprovação de regularidade fiscal, mesmo que esta apresente alguma restrição;

**6.3.1.** Havendo alguma restrição na comprovação da regularidade fiscal, será assegurado o prazo de 05 (cinco) dias úteis, cujo termo inicial corresponderá ao momento em que o proponente for declarado o vencedor do certame, prorrogáveis por igual período, a critério da Administração Pública, para a regularização da documentação, pagamento ou parcelamento do débito, e emissão de eventuais certidões negativas ou positivas com efeito de certidão negativa; **6.3.2.** Eventual interposição de recurso contra a decisão que declara o vencedor do certame não suspenderá o prazo supracitado.

**6.3.3. A não regularização da documentação no prazo previsto acima, implicará decadência do direito à contratação, sem prejuízo das sanções previstas no art. 81, da Lei n.º 8.666, de 21 de junho de 1993, sendo facultado à Administração convocar para nova sessão pública os licitantes remanescentes, na ordem de classificação, para contratação, ou revogar a licitação.**

## **7. DOS PEDIDOS DE ESCLARECIMENTOS E DA IMPUGNAÇÃO DO EDITAL**

**7.1.** Qualquer pessoa poderá **solicitar esclarecimentos deste Edital** de Pregão, em até **02 (dois) dias úteis** antes da data designada para a realização da sessão de abertura das propostas, devendo descrever com clareza o objeto



# MUNICÍPIO DE PARANAÍTA

ESTADO DE MATO GROSSO

CNPJ 03.239.043/0001-12

FLS	
VISTO	CPL

de esclarecimento, que deverá ser protocolado preferencialmente através do *e-mail* [licitacao2@hotmail.com/licitacao6@paranaita.mt.gov.br](mailto:licitacao2@hotmail.com/licitacao6@paranaita.mt.gov.br) ou *in loco* no Departamento de Licitações da Prefeitura Municipal de Paranaíta/MT, no endereço constante no preâmbulo e nota de rodapé abaixo, devidamente assinado e dirigido ao pregoeiro (a) do certame.

**7.2.** Qualquer pessoa poderá **impugnar este Edital** de Pregão, em até **02 (dois) dias úteis** antes da data designada para a realização da sessão de abertura das propostas, devendo descrever com clareza o objeto de esclarecimento, que deverá ser protocolado preferencialmente através do *e-mail* [licitacao2@hotmail.com/licitacao6@paranaita.mt.gov.br](mailto:licitacao2@hotmail.com/licitacao6@paranaita.mt.gov.br) ou *in loco* no Departamento de Licitações da Prefeitura Municipal de Paranaíta/MT, no endereço constante no preâmbulo e nota de rodapé abaixo, devidamente assinado e dirigido ao pregoeiro (a) do certame. O Município através do pregoeiro (a) deverá responder no prazo de até 24 (vinte e quatro) horas;

**7.3.** O Município através do pregoeiro (a) deverá responder no prazo de até 24 (vinte e quatro) horas sobre a impugnação ou pedido de esclarecimento interposto.

**7.4.** Caso procedente e acolhida a impugnação do Edital, seus vícios serão sanados e, caso afete a formulação das propostas, nova data será designada pela Administração para a realização do certame.

**7.5. Os prazos limites para pedidos de esclarecimentos e impugnação devem respeitar o horário final do expediente da Prefeitura Municipal de Paranaíta (das 07h00 as 11h00 e das 13h00 as 17h00 horário de Mato Grosso) para protocolo físico e para protocolo virtual, conforme item 1.2.**

**7.6.** Ocorrendo impugnação de caráter meramente protelatório, ensejando assim o retardamento da execução do certame, a autoridade competente poderá, assegurado o contraditório e a ampla defesa, aplicar a pena estabelecida no artigo 7º da Lei nº 10.520/02 e legislação vigente.

## 8. DO CREDENCIAMENTO

**8.1.** O credenciamento será realizado das [07h30min] às [08h00min] horas do dia 15 de dezembro de 2023, na Sala de Licitações da Prefeitura Municipal de Paranaíta – Situada à Rua Alceu Rossi, nº 300, Centro, Paranaíta – MT, CEP. 78.590.000;

**8.2.** No início da sessão, cada empresa licitante poderá credenciar apenas um representante, o qual deverá identificar-se junto o (a) Pregoeiro (a), quando solicitado, devendo apresentar a respectiva cédula de identidade ou documento equivalente;

### **8.3. Documentos necessários para o Credenciamento da Empresa:**

8.3.1 – Cópia Autenticada do Registro comercial, no caso de empresa individual ou;

8.3.2 – Certificado da Condição de Microempreendedor Individual ou;

8.3.3 – Cópia Autenticada do Ato constitutivo, estatuto ou contrato social em vigor, devidamente registrado, em se tratando de sociedades comerciais, e, no caso de sociedades por ações, acompanhado de documentos de eleição de seus administradores ou;

8.3.4 – Cópia Autenticada da Inscrição do ato constitutivo, no caso de sociedade civil, acompanhada de prova de diretoria em exercício;

8.3.5 – Prova de inscrição no Cadastro Nacional de Pessoa Jurídica (CNPJ);

8.3.6 – **No caso da empresa se enquadrar como Micro Empresa ou Empresa de Pequena Porte**, para fins de comprovação da condição de Micro ou Pequena Empresa, assim definidas aquelas que se enquadram na classificação descrita no Artigo 3º da Lei Complementar nº. 123/2006 e suas alterações, as licitantes deverão apresentar no momento do CREDENCIAMENTO DECLARAÇÃO, nos termos do ANEXO X deste Edital;

8.3.6.1 - Para as empresas enquadradas como Microempreendedor Individual deverão apresentar o Certificado da Condição de Microempreendedor Individual e também a DECLARAÇÃO contida no Anexo X deste Edital;

**8.4. A empresa que se fizer representar por procurador**, faz-se necessário o credenciamento através de outorga por instrumento público ou particular (Minuta de Carta de Credenciamento - Anexo III), neste último



# MUNICÍPIO DE PARANAÍTA

ESTADO DE MATO GROSSO

CNPJ 03.239.043/0001-12

FLS	
VISTO	CPL

caso, com firma reconhecida em cartório, com menção expressa de que lhe confere amplos poderes, inclusive para formular ofertas e lances de preços, para recebimento de intimações e notificações, desistência ou não de recursos, bem como demais atos pertinentes ao certame, juntamente com uma cópia do ato de constituição da empresa;

**8.5. Fazendo-se representar a licitante pelo seu sócio-gerente, diretor ou proprietário,** deverá apresentar cópia autenticada do ato de constituição da empresa ou ato de investidura que habilitem o representante, no qual estejam expressos seus poderes para exercerem direitos e assumir obrigações com a Administração Pública;

**8.6.** Cada credenciado poderá representar apenas uma empresa licitante;

**8.7.** A falta ou incorreção dos documentos mencionados no item 8.3 não implicará a exclusão da empresa em participar do certame, mas impedirá o representante de manifestar-se na apresentação de lances verbais e demais fases do procedimento licitatório, enquanto não suprida a falta ou sanada a incorreção;

**8.8.** A empresa que apenas apresentar o envelope com a proposta e a habilitação, não estando presente seu representante, deverá apresentar além dos envelopes exigidos nos itens 9.1 deste edital, cópia autenticada do ato de constituição da empresa e em caso de a empresa for ME ou EPP, deve apresentar junto ao envelope de credenciamento, Declaração de Porte de Empresa declarando a sua situação de enquadramento na situação de Micro Empresa (ME) e Empresa de Pequeno Porte (EPP), nos termos do Anexo X.

## **9. DA APRESENTAÇÃO DOS ENVELOPES**

**9.1. Os documentos deverão ser envelopados e entregues separadamente, contendo os seguintes dispositivos em cada um deles:**

- a) Envelope Credenciamento;**
- b) Envelope 01 – Proposta de Preços;**
- c) Envelope 02 – Documentos de Habilitação;**

**9.2.** O envelope do credenciamento deverá ser apresentado fechado, contendo em seu exterior as seguintes informações:

**ENVELOPE: DOCUMENTOS PARA CREDENCIAMENTO  
PREFEITURA MUNICIPAL DE PARANAÍTA - MT  
PREGÃO PRESENCIAL N° 087/2023]  
RAZÃO SOCIAL E N° DO CNPJ DO LICITANTE**

**9.3.** Os envelopes não abertos ficarão à disposição das licitantes para retirada no Departamento de Licitações do Município de Paranaíta/MT, pelo período de 15 (quinze) dias, contados do encerramento da licitação, após o referido período o Município de Paranaíta/MT reserva o direito de fragmentá-los.

**9.4.** O mesmo será aplicado para os envelopes que chegarem após a realização do certame.

## **DO RECEBIMENTO E DA ABERTURA DOS DEMAIS ENVELOPES**

**9.5.** A reunião para recebimento e abertura dos envelopes contendo a Proposta de Preços e os Documentos de Habilitação será pública, dirigida por um (a) Pregoeiro (a), em conformidade com este Edital e seus Anexos, no local e horário determinados no item 1.2.

**9.6.** Declarada aberta a sessão pelo (a) Pregoeiro (a), o representante da empresa licitante apresentará **Declaração dando ciência de que cumpre(m) plenamente os requisitos de habilitação (Anexo VI)** e entregará(ão) os envelopes contendo a(s) proposta(s) de preços e os documentos de habilitação, não sendo aceita, a partir desse momento, a admissão de novos licitantes.



# MUNICÍPIO DE PARANAÍTA

ESTADO DE MATO GROSSO

CNPJ 03.239.043/0001-12

FLS	
VISTO	CPL

9.7. O envelope da Proposta de Preços deverá ser apresentado fechado, contendo em seu exterior as seguintes informações:

**ENVELOPE 1 - PROPOSTA DE PREÇOS**  
**PREFEITURA MUNICIPAL DE PARANAÍTA - MT**  
**PREGÃO PRESENCIAL N° [087/2023]**  
**RAZÃO SOCIAL E N° DO CNPJ DO LICITANTE**

9.8. O envelope dos Documentos de Habilitação deverá ser apresentado fechado, contendo em seu exterior as seguintes informações:

**ENVELOPE 2 - DOCUMENTOS DE HABILITAÇÃO**  
**PREFEITURA MUNICIPAL DE PARANAÍTA - MT**  
**PREGÃO PRESENCIAL N° [087/2023]**  
**RAZÃO SOCIAL E N° DO CNPJ DO LICITANTE**

9.9. Inicialmente, será aberto o Envelope 1 - Proposta de Preços - e, após, o Envelope 2- Documentos de Habilitação;

## 10. DA PROPOSTA DE PREÇOS

10.1. A Proposta de Preços deverá ser apresentada em uma via datilografada ou impressa em papel timbrado do licitante, conforme o Formulário Padrão de Proposta (ANEXO II), redigida com clareza em língua portuguesa, salvo quanto a expressões técnicas de uso corrente, sem alternativas, emendas, rasuras ou entrelinhas, devidamente datada e assinada na última folha e rubricada nas demais pelo representante legal da licitante;

**10.2. Na Proposta de Preços deverão constar, sob pena de desclassificação:**

10.2.1. Razão social da licitante, n°. do CNPJ/MF, endereço completo, telefone, fax para contato e, se possível, endereço eletrônico (e-mail), n°. da conta corrente, agência e respectivo Banco;

10.2.2. A não identificação na Proposta do nome do responsável abaixo da assinatura não constitui motivo de desclassificação da licitante, contudo esta informação deverá ser fornecida na fase de julgamento;

10.2.3. Prazo de eficácia da proposta, o qual não poderá ser inferior a 60 (sessenta) dias corridos, a contar da data de sua apresentação;

10.2.4. A proposta que omitir o prazo de validade será considerada como válida pelo período de 60 (sessenta) dias a contar da data de sua apresentação;

10.2.5. Caso seja informado prazo em desacordo com o mínimo estipulado, conforme for o caso, ao Pregoeiro é facultada a realização de diligências, e, não sendo alterados esses prazos, desclassificará a proposta da licitante.

10.3. A proposta de preço deve conter uma única cotação, com preços unitários e totais por item e valor total da proposta, com apenas duas casas decimais após a vírgula, em moeda corrente nacional, expressos em algarismos e por extenso, sem previsão inflacionária. Em caso de divergência entre os valores unitários e totais, serão considerados os primeiros, e entre os valores expressos em algarismo e por extenso, será considerado este último;

10.4. Os valores apresentados na proposta devem englobar todos os custos operacionais da atividade, incluindo frete, seguros, tributos incidentes, bem como quaisquer outras despesas, diretas e indiretas, inclusive, porventura, com serviços de terceiros, incidentes e necessários ao cumprimento integral do objeto deste Edital e seus Anexos, sem que caiba ao proponente direito de reivindicar custos adicionais;

10.5. Quaisquer tributos, despesas e custos, diretos ou indiretos, omitidos da proposta ou incorretamente cotados que não tenham causado a desclassificação da mesma por caracterizar preço inexequível no julgamento das



# MUNICÍPIO DE PARANAÍTA

ESTADO DE MATO GROSSO

CNPJ 03.239.043/0001-12

FLS	
VISTO	CPL

propostas, serão considerados como inclusos nos preços, não sendo considerados pleitos de acréscimos, a esse ou qualquer título, devendo os serviços ser fornecidos sem ônus adicionais;

**10.6.** A apresentação das propostas implicará na plena aceitação, por parte do licitante, das condições estabelecidas neste Edital e seus Anexos;

**10.7.** Serão desclassificadas as propostas que não atenderem às especificações e exigências do presente Edital e de seus Anexos e que apresentem omissões, irregularidades ou defeitos capazes de dificultar o julgamento;

**10.8.** Os valores ofertados devem ser compatíveis com os preços praticados no mercado sob pena de desclassificação da proposta;

**10.9.** Não será admitida proposta que apresente preços simbólicos, irrisórios ou de valor zero, incompatíveis com os preços dos insumos de mercado, acrescidos dos respectivos encargos, ainda que o ato convocatório não tenha estabelecido limites mínimos, exceto quando se referirem a materiais e instalações de propriedade da própria licitante, para os quais renuncie à parcela ou à totalidade da remuneração;

**10.10.** O Pregoeiro poderá, caso julgue necessário, solicitar maiores esclarecimentos sobre a composição dos preços propostos;

**10.11.** Após apresentação da proposta, não caberá desistência, salvo por motivo justo decorrente de fato superveniente e aceito pela Pregoeiro;

**10.12.** Em nenhuma hipótese poderá ser alterada, quanto ao seu mérito, a proposta apresentada, tanto no que se refere às condições de pagamento, prazo ou quaisquer outras que importem em modificação nos seus termos originais, ressalvadas àquelas quanto ao preço declarado por lance verbal ou às destinadas a sanar evidentes erros materiais devidamente avaliadas e justificadas à Pregoeiro.

**10.13.** Serão DESCLASSIFICADAS as propostas:

10.13.1. que não atenderem as especificações e exigências do presente Edital e seus Anexos ou da Legislação aplicável;

10.13.2. omissas ou vagas, bem como as que apresentarem irregularidades ou defeitos capazes de dificultar o julgamento;

10.13.3. que impuserem condições ou contiverem ressalvas em relação às condições estabelecidas neste Edital;

**10.14.** A simples participação neste certame implica em:

10.14.1. plena aceitação, por parte da licitante, das condições estabelecidas neste Edital e seus Anexos, bem como no dever de cumpri-las, correndo por conta das empresas interessadas todos os custos decorrentes da elaboração e apresentação de suas propostas, não sendo devida nenhuma indenização às licitantes pela realização de tais atos;

10.14.2. comprometimento da empresa vencedora em fornecer os serviços objeto desta licitação em total conformidade com as especificações do Edital e seus anexos;

## **11. DO JULGAMENTO DAS PROPOSTAS E LANCES VERBAIS**

**11.1.** No julgamento e classificação das propostas, será adotado o critério de **[MENOR PREÇO POR ITEM]**, observado os prazos máximos para fornecimento, as especificações técnicas e os parâmetros mínimos de desempenho e qualidade definidos neste edital;

**11.2.** Após a abertura dos envelopes contendo as propostas de preços, o autor da oferta de valor mais baixo e os das ofertas com preços até 10% (dez por cento) superior àquela poderão fazer novos lances verbais e sucessivos, até a proclamação do vencedor;

**11.3.** Após apresentação da proposta, não caberá desistência, salvo por motivo justo decorrente de fato superveniente e aceito pela Pregoeira;



## MUNICÍPIO DE PARANAÍTA

ESTADO DE MATO GROSSO

CNPJ 03.239.043/0001-12

FLS	
VISTO	CPL

**11.4.** Não havendo pelo menos 3 (três) ofertas nas condições definidas no item 11.2, poderão os autores das melhores propostas, até o máximo de 3 (três), oferecer novos lances verbais e sucessivos, quaisquer que sejam os preços oferecidos;

**11.5.** A (o) Pregoeiro (a) convidará individualmente os licitantes classificados, de forma seqüencial, a apresentar lances verbais, a partir do autor da proposta classificada de maior preço e os demais, em ordem decrescente de valor;

11.5.1. Será vedado, portanto, a oferta de lance com vista ao empate;

**11.6.** Os lances deverão ficar adstritos à redução dos preços, não se admitindo ofertas destinadas a alterar outros elementos da proposta escrita;

**11.7.** Quando convidado a ofertar seu lance, o representante da licitante poderá requerer tempo, para analisar seus custos ou para consultar terceiros, podendo, para tanto, valer-se de telefone celular e outros;

**11.8.** A ausência de representante credenciado ou a desistência em apresentar lance verbal, quando convocado pelo Pregoeiro, implicará a exclusão da licitante da etapa de lances verbais e na manutenção do preço apresentado por ele, para efeito de ordenação das propostas;

**11.9.** O encerramento da fase competitiva dar-se-á quando, indagados pelo Pregoeiro, as licitantes manifestarem seu desinteresse em apresentar novos lances;

**11.10.** Caso não se realizem lances verbais, será verificada a conformidade entre a proposta escrita de menor preço e o valor estimado para a contratação;

11.10.1. Ocorrendo a hipótese acima e havendo empate na proposta escrita, a classificação será efetuada por sorteio, na mesma sessão;

**11.11.** Declarada encerrada a etapa de lances serão classificadas as ofertas na ordem decrescente de valor, consubstanciado nos descontos oferecidos;

**11.12.** Não poderá haver desistência dos lances ofertados;

**11.13.** O Pregoeiro examinará a aceitabilidade da proposta, quanto ao valor apresentado pela primeira classificada, decidindo motivadamente a respeito, podendo, para tanto, requerer a análise da área demandante para dar mais segurança no processo de aprovação da proposta;

**11.14.** Sendo aceitável a oferta, será verificado o atendimento das condições habilitatórias da licitante que a tiver formulado;

**11.15.** Se a oferta não for aceitável, o (a) Pregoeiro (a) examinará as ofertas subsequentes, na ordem de classificação, até a apuração de uma proposta que atenda todas as exigências;

**11.16.** Verificando-se, no curso da análise, o descumprimento aos requisitos estabelecidos neste Edital e seus Anexos, a licitante será declarada desclassificada pela (o) Pregoeiro (a);

**11.17.** A desistência em apresentar lance verbal, quando convocado pela (o) Pregoeira (o), implicará a exclusão do licitante da etapa de lances verbais e na manutenção do último preço apresentado pelo licitante, para efeito de ordenação das propostas;

**11.18.** Não poderá haver desistência dos lances ofertados, sujeitando-se o proponente desistente às penalidades constantes no item 25 deste Edital;

**11.19.** Caso não se realize lance verbal, será verificado a conformidade entre a proposta escrita de menor preço e



# MUNICÍPIO DE PARANAÍTA

ESTADO DE MATO GROSSO

CNPJ 03.239.043/0001-12

FLS	
VISTO	CPL

o valor estimado para a contratação;

**11.20.** Havendo empate nas propostas apresentadas, será aplicado sorteio para classificação das propostas vencedoras nos termos da Lei 8.666/93, Art. 45, § 2º;

**11.21.** Declarada encerrada a etapa competitiva e ordenadas às propostas, a (o) Pregoeira (o) examinará a aceitabilidade da primeira classificada, quanto ao objeto e valor, decidindo motivadamente a respeito;

**11.22.** Sendo aceitável a proposta de menor preço, será aberto o envelope contendo a documentação de habilitação do licitante que a tiver formulado, para confirmação das suas condições habilitatórias;

**11.23.** Constatado o atendimento das exigências fixadas no edital, o licitante será declarado vencedor, sendo lhe adjudicado o objeto do certame;

**11.24.** Se a oferta não for aceitável ou se o licitante desatender às exigências habilitatórias, a (o) pregoeira (o) examinará a oferta subsequente, verificando a sua aceitabilidade e procedendo à habilitação do proponente, na ordem de classificação, e assim sucessivamente, até a apuração de uma proposta que atenda ao edital, sendo o respectivo licitante declarado vencedor e a ele adjudicado o objeto do certame;

**11.25.** O (A) Pregoeiro (a) poderá negociar diretamente com o proponente para que seja obtido preço melhor;

**11.26.** Da reunião, lavrar-se-á ata circunstanciada, na qual serão registradas as ocorrências relevantes, devendo a mesma, ao final, ser assinada pelo (a) Pregoeiro (a) e os licitantes presentes, ressaltando-se que poderá constar a assinatura da equipe de apoio, sendo-lhes facultado esse direito;

**11.27.** A Licitante (empresa) que desistir dos lances após confeccionada o devido Contrato Administrativo, ficará suspensa de participar de novas licitações, independente da modalidade com este Órgão Público pelo período de 01 (um) ano;

**11.28.** A Licitante que for declarada inabilitada ficará impedida de ofertar novos lances no decorrer do certame;

**11.29.** No caso em que a Licitante declarada inabilitada tiver ofertado proposta para os demais itens será sua proposta desclassificada;

## **12. DA HABILITAÇÃO**

**12.1.** Será considerada habilitada a licitante que apresentar os documentos a seguir listados, observando que:

12.1.2. A licitante que declarar que cumpre os requisitos de habilitação e não os cumprir será inabilitada e sujeita às penalidades legais;

12.1.3. Constituem motivos para inabilitação da licitante, ressalvada a hipótese de saneamento da documentação, prevista no subitem 12.1.3.4:

12.1.3.1. a não apresentação da documentação exigida para habilitação;

12.1.3.2. a substituição dos documentos exigidos para habilitação por protocolos de requerimento;

12.1.3.3. a apresentação de documentação de habilitação que contrariar qualquer dispositivo contido em Lei vigente e deste Edital ou um de seus Anexos;

12.1.3.4. Os documentos necessários à Habilitação que puderem ser extraídos via internet comprovando sua validade, serão impressos, excepcionalmente, pelo Pregoeiro ou um dos membros da equipe de apoio, apenas para efeitos de comprovação de autenticidade daqueles apresentados;

12.1.3.5. O envelope referente aos documentos de habilitação deverá conter os documentos em originais atualizados, ou cópia de cada documento individualmente autenticada, ou ainda, cópias simples que poderão ser autenticadas pelo Pregoeiro ou sua Equipe de Apoio no ato de abertura da documentação de habilitação, devendo estar acompanhadas dos respectivos originais, não se aplicando aos documentos que puderem ser extraídos via internet;

**12.2. As empresas deverão apresentar no Envelope nº 02 os seguintes documentos de habilitação, em plena**



# MUNICÍPIO DE PARANAÍTA

ESTADO DE MATO GROSSO

CNPJ 03.239.043/0001-12

FLS	
VISTO	CPL

validade, em uma única via e páginas preferencialmente enumeradas:

## **A) HABILITAÇÃO JURÍDICA:**

- 1 – Cédula de Identidade e CPF dos Sócios e ou proprietário;
- 2 – Registro comercial, no caso de empresa individual ou;
- 3 – Ato constitutivo, estatuto ou contrato social em vigor, devidamente registrado, em se tratando de sociedades comerciais, e, no caso de sociedades por ações, acompanhado de documentos de eleição de seus administradores ou;
- 4 – Inscrição do ato constitutivo, no caso de sociedade civil, acompanhada de prova de diretoria em exercício ou;
- 5 – Certificado da Condição de Microempreendedor Individual atualizado, impresso com data não superior a 30 (trinta) dias da data do certame;

**12.3. Os documentos relacionados no item 12.2.a não precisarão constar no envelope de n.º. 02 “Documentos de Habilitação”, se tiverem sido apresentados para o credenciamento neste Pregão.**

## **B) REGULARIDADE FISCAL E TRABALHISTA:**

- 1 – Prova de inscrição no Cadastro Nacional de Pessoa Jurídica (CNPJ);
- 2 – Prova de inscrição de Contribuinte Estadual;
- 3 – Alvará de Localização e Funcionamento – emitido pelo Poder Executivo Municipal da sede do licitante;
- 4 – Certidão Negativa de Débitos e Relativos aos Tributos Federais e a Dívida Ativa da União;
- 5 – Certidão Negativa referente a pendências tributárias e não tributárias controladas pela Secretaria de Estado da sede do Licitante;
- 6 – Certidão Negativa de Débitos de Tributos Municipais da sede do licitante;
- 7 – Certidão Negativa de Débitos Trabalhistas emitida no site <http://www.tst.jus.br/certidao>;
- 8 – Certificado de Regularidade Fiscal do FGTS;
- 9 – Consulta Unificada - CEIS - CNEP - INIDONIOS TCU - CNIA E CNJ através de consulta feita no site <https://certidoes-apf.apps.tcu.gov.br/>;
- 10 – Declaração que não possui em seu quadro de pessoal empregado(s) com menos de 18 anos, em trabalho noturno, perigoso ou insalubre e menores de 16 anos, em qualquer trabalho, salvo na condição de aprendiz, a partir de 14 anos, nos termos do art. 7º, XXXIII, da Constituição Federal e art. 27, V, da Lei 8666/93. (conforme modelo – Anexo VII);

b.1 - Serão aceitas como prova de regularidade fiscal para com as Fazendas, certidões positivas com efeito de negativas.

## **C) QUALIFICAÇÃO TÉCNICA**

- 1 – Registro ou inscrição na Entidade Competente (junta comercial, sindicato, conselho ou associação comercial);
- 2 – Declaração de comprovação de desempenho das atividades pertinentes e compatíveis em características, quantidades e prazos (Atestado de Capacidade Técnica conforme modelo – Anexo IV);
- 3 – Declaração de inexistência de fato superveniente impeditivo de habilitação, na forma do Art. 32, § 2o, da Lei 8.666/93 (conforme modelo - Anexo V);
- 4 – Declaração de que tomou conhecimento de todas as informações e das condições e prazo de fornecimento para o cumprimento das obrigações objeto da licitação (conforme modelo – Anexo VIII);

## **D) QUALIFICAÇÃO ECONÔMICO-FINANCEIRA**

- 1 – Balanço Patrimonial e demonstrações contábeis do último Exercício Social, já exigíveis e apresentados na forma da Lei, que comprovem a boa situação financeira da empresa, vedada sua substituição por balancetes ou balanços provisórios, observando que a constituição do balanço patrimonial deve demonstrar o ativo, passivo e patrimônio líquido da interessada;
- 2 - O Balanço Patrimonial deverá estar devidamente registrado na Junta Comercial do Estado (Sede do Licitante);
  - 2.1 – No caso do Balanço Patrimonial estiver contido no registro do Livro Diário, deverá anexar juntamente ao mesmo o Termo de abertura e Termo de encerramento do respectivo livro;
  - 2.2. Em se tratando de Sistema Público de Escrituração Digital - SPED, o mesmo deverá estar acompanhado do recibo de entrega do órgão competente e escrituração contábil digital, juntamente com termo de abertura e



# MUNICÍPIO DE PARANAÍTA

ESTADO DE MATO GROSSO

CNPJ 03.239.043/0001-12

FLS	
VISTO	CPL

encerramento;

3 – O balanço Patrimonial poderá ser substituído pela Certidão Simplificada da Junta Comercial comprovando a condição de ME ou EPP;

4 – Para as empresas enquadradas como Microempreendedor Individual o Balanço Patrimonial poderá ser substituído pela Declaração de Opção do SIMPLES nos termos da legislação vigente;

5 – Certidão Negativa de Falência ou Concordata expedida pelo distribuidor do local do principal estabelecimento ou da filial da empresa, em data não superior a 60 (sessenta) dias da data da abertura do certame, se outro prazo não constar do documento;

6 – Certidão Simplificada Emitida pela Junta Comercial da sede do licitante comprovando a existência de capital social no valor igual ou superior a 2% da contratação, em data não superior a 60 (sessenta) dias da data da abertura do certame, se outro prazo não constar do documento;

6.1 - Para as empresas enquadradas como Microempreendedor Individual, o Capital Social poderá ser comprovado através do Certificado da Condição de Microempreendedor Individual;

**12.4.** As certidões que não apresentarem data de validade, será considerada válida dentro de período de 60 (sessenta) dias a contar da data da sua emissão;

**12.5.** Os documentos necessários à habilitação poderão ser apresentados em original, em cópia autenticada por cartório competente, ou em publicação da imprensa oficial ou em cópias simples, desde que acompanhadas dos originais para conferência pelo (a) Pregoeiro (a).

**12.6.** Se a documentação de habilitação não estiver completa e correta ou contrariar qualquer dispositivo deste Edital e seus Anexos, o (a) Pregoeiro (a) considerará o proponente inabilitado, ressalvado o disposto nos artigos 42 a 49 da Lei Complementar Federal nº. 123/2006 e alterações c/c com a Lei Complementar Municipal nº. 011/2009.

## 13. DOS RECURSOS

**13.1.** Os recursos deverão ser manifestados, verbalmente, no final da sessão, após a declaração do vencedor pelo (a) Pregoeiro (a), devendo a licitante interessada indicar o(s) ato(s) atacado(s) e a síntese das suas razões (motivação), que serão registrados em ata;

**13.2.** Interposto o recurso e apresentada sua motivação sucinta na reunião, a licitante poderá juntar, no prazo de 03 (três) dias, contados do dia subsequente à realização do pregão, memoriais contendo razões que reforcem os fundamentos iniciais. Não será permitida a extensão do recurso, nos memoriais mencionados, a atos não impugnados na sessão;

**13.3.** As razões de recurso deverão ser protocoladas, no prazo supra, junto ao Departamento de Licitações da Prefeitura Municipal de Paranaíta/MT ou através do endereço digital, ambos descritos no item 1.2 deste edital;

**13.4.** O (a) Pregoeiro (a) indeferirá recursos intempestivos, imotivados ou propostos por quem não tem poderes, negando-lhes, desse modo, processamento, devendo tal decisão, com seu fundamento, ser consignada em ata;

**13.5.** As demais licitantes, ficando intimadas desde logo na própria sessão, poderão apresentar suas contrarrazões no mesmo local e no mesmo lapso de tempo do subitem anterior, contado do encerramento do prazo do recorrente para a apresentação das razões, sendo-lhes assegurada vista imediata dos autos;

**13.6.** A falta de manifestação imediata e motivada da intenção de interpor recurso, no momento da sessão deste Pregão, implicará decadência desse direito da licitante, podendo o (a) Pregoeiro (a) adjudicar o objeto à vencedora;

**13.7.** Preenchidas as condições da admissibilidade, o recurso será processado da seguinte forma:

13.7.1. O (a) Pregoeiro (a) aguardará os prazos destinados à apresentação dos memoriais de razões e contrarrazões;



## MUNICÍPIO DE PARANAÍTA

ESTADO DE MATO GROSSO

CNPJ 03.239.043/0001-12

FLS	
VISTO	CPL

13.7.2. Encerrados os prazos acima, o (a) Pregoeiro (a) irá analisar o recurso impetrado por escrito, suas razões e contrarrazões, podendo reconsiderar sua decisão, no prazo de 03 (três) dias úteis ou, nesse mesmo prazo, fazê-lo subir à autoridade superior devidamente informado, devendo, nesse caso, a decisão ser proferida dentro do prazo de 03 (três) dias úteis, contados do recebimento do recurso;

13.8. O acolhimento de recurso importará a invalidação apenas dos atos insuscetíveis de aproveitamento;

13.9. Os autos permanecerão com vista franqueada aos interessados no Departamento de Licitação deste Município, em dias úteis, no horário de expediente das [07:00] às [11:00] e das [13:00] às [17:00] horas;

13.10. O recurso contra decisão do Pregoeiro não terá efeito suspensivo quanto à disputa;

13.11. Decididos os recursos e constatada a regularidade dos atos procedimentais pelo Excelentíssimo Prefeito Municipal, este adjudicará o objeto do Pregão Presencial ao vencedor e homologará o procedimento licitatório;

13.12. O resultado do certame será divulgado mediante publicação no sítio eletrônico do Município de Paranaíta/MT;

13.13. Ocorrendo manifestação ou interposição de recurso de caráter meramente protelatório, ensejando assim o retardamento da execução do certame, a autoridade competente poderá, assegurado o contraditório e a ampla defesa, aplicar a pena estabelecida no artigo 7º da Lei nº 10.520/02 e legislação vigente;

### **14. ADJUDICAÇÃO E HOMOLOGAÇÃO**

14.1. A Adjudicação do objeto ao licitante vencedor, feita pelo (a) Pregoeiro (a), ficará sujeita a homologação do Prefeito Municipal, autoridade máxima do Município de Paranaíta/MT;

14.2. Após homologação do certame o licitante vencedor adjudicatário será convocado para assinar o contrato administrativo, vindo a decair do direito da execução do objeto dessa licitação em caso de não comparecimento no prazo de até 03 (três) dias úteis, ficando a partir de então o Município de Paranaíta/MT autorizado a convocar os licitantes remanescentes, na ordem em que foram classificados, a adjudicar do objeto promitente a primeira colocada;

### **15. DO CONTRATO ADMINISTRATIVO**

15.1. O Município de Paranaíta/MT convocará formalmente o licitante vencedor para no prazo de até 03 (três) dias úteis, assinar a CONTRATO ADMINISTRATIVO;

15.2. Quando o proponente vencedor não apresentar situação regular, no ato da assinatura do contrato, será convocado outro licitante, observada a ordem de classificação, e assim sucessivamente, sem prejuízo da aplicação das sanções cabíveis na Lei 8.666/93, 10.520/02 e demais disposições vigentes;

15.3. No caso de descumprimento (não assinatura), o Município de Paranaíta/MT se reserva no direito de convocar outro licitante, observada a ordem de classificação, podendo ainda promover negociação com esta, afim de adjudicar ao novo detentor;

15.4. No Contrato Administrativo constarão todas as obrigações, direitos e deveres estabelecidos neste edital;

15.5. A minuta Contrato Administrativo a ser assinada pelo licitante vencedor, é parte integrante deste edital;

**15.6. O Contrato Administrativo terá validade de 12 (doze) meses contados a partir da publicação no sítio eletrônico do Município de Paranaíta/MT;**

15.7. O Contrato Administrativo deverá ser assinado pelo representante legal da empresa vencedora, mediante



## MUNICÍPIO DE PARANAÍTA

ESTADO DE MATO GROSSO

CNPJ 03.239.043/0001-12

FLS	
VISTO	CPL

apresentação do contrato social ou documento que comprove os poderes para tal investidura e cédula de identidade do representante, sob pena de desclassificação do item;

### **15.8. DAS DEMAIS CONDIÇÕES PARA ASSINATURA DO CONTRATO:**

**15.8.1. Após realização do certame, a (s) empresa (s) vencedora (s) deverá apresentar como condicionante para assinatura do contrato, a relação dos veículos a percorrer a totalidade das linhas descritas neste Termo de Referência, bem como, a seguinte documentação;**

**15.8.2. Apresentar os documentos de CNH – Carteira Nacional de Habilitação dos condutores, do vínculo empregatício destes com a adjudicatária e Certidão Negativa de Antecedentes Criminais dos motoristas conforme Art. 329 da Lei 9.503/97;**

**15.8.3. Comprovação de regularidade de seguro obrigatório, IPVA e Licenciamento do (s) veículo (s) da empresa que serão utilizados na prestação do serviço objeto desta licitação;**

**15.8.4. Comprovação do seguro de cada veículo que será utilizado na prestação do serviço objeto desta licitação em favor de terceiros, bem como dos passageiros transportados e para não passageiros, com vigência durante todo o prazo contratual e que contemplem indenização para danos corporais, materiais e morais com as seguintes coberturas;**

**01 - No mínimo R\$ 250.000,00 (duzentos e cinquenta mil reais) para Veículo tipo Ônibus;**

**02 - No mínimo R\$ 150.000,00 (cento e cinquenta mil reais) para Veículo tipo Van;**

**03 - No mínimo R\$ 100.000,00 (cem mil reais) para Veículo tipo Kombi ou equivalente;**

**15.8.5. Comprovação de propriedade dos veículos objeto das linhas deste certame em nome da contratada ou em caso de subcontratação, deverá apresentar contrato de prestação de serviços entre a contratada e o proprietário do veículo, bem como, em caso de situação de financiamento em sistema de Leasing, deve constar a contratada como arrendatário do veículo. No caso de a vencedora ser cooperativa, a exigência é de que os veículos estejam em nome dos cooperados devidamente associados na data da assinatura do contrato;**

**15.8.6. Após a vistoria veicular/prova de conceito, descrita no Item 15.1, no prazo de 24 horas, deverá a licitante apresentar o laudo de aprovação concedida pela autoridade competente Municipal no Departamento de licitação desta Prefeitura Municipal;**

**15.8.7. Apresentar declaração de que conhece as condições locais para a execução do objeto.**

### **16. DAS OBRIGAÇÕES DA CONTRATADA**

**16.1. Retirar pessoalmente a Nota de Empenho no prazo de 02 (dois) dias úteis, contados do recebimento da convocação formal, ou requisita-la no mesmo prazo via e-mail ao Departamento de Compras deste Município, sob pena de multa de 2% ao dia. Ultrapassando o período do 10º (décimo) dia útil o Contrato Administrativo poderá ser rescindido;**

**16.2. Entregar os itens conforme estabelecido no Termo de Referência deste Edital. Atrasos superiores a 03 (três) dias estarão sujeitos à multa de 10% sobre o valor do Empenho do respectivo pedido;**

**16.3. Os serviços ou material deverão ser fornecidos conforme estabelecidos neste edital e demais Legislação em vigor;**



## MUNICÍPIO DE PARANAÍTA

ESTADO DE MATO GROSSO

CNPJ 03.239.043/0001-12

FLS	
VISTO	CPL

**16.4.** A CONTRATADA deverá fornecer os serviços e/ou material com qualidade e em boas condições;

**16.5.** Substituir, às suas expensas, no prazo de 02 (dois) dias úteis, após notificação formal, os itens entregues em desacordo com as especificações deste edital, conforme anexos e com as respectivas propostas, ou que apresente vício de qualidade (que apresentem problemas na utilização);

**16.6.** Prestar os esclarecimentos necessários quando solicitados pelos servidores deste Município, cujas reclamações se obriga a atender prontamente, bem como dar ciência imediatamente e por escrito, de qualquer anormalidade que verificar quando da execução do empenho;

**16.7.** Prover todos os meios necessários à garantia da plena operacionalidade do fornecimento, inclusive considerados os casos de greve ou paralisação de qualquer natureza;

**16.8.** A falta de quaisquer dos itens cujo fornecimento incumbe ao detentor do preço registrado, não poderá ser alegada como motivo de força maior para o atraso, má execução ou inexecução dos itens objeto deste edital e não a eximirá das penalidades a que está sujeita pelo não cumprimento dos prazos e demais condições aqui estabelecidas;

**16.9.** Executar o fornecimento dentro dos padrões estabelecidos pelo Município de Paranaíta/MT e de acordo com as especificações do edital, responsabilizando-se por eventuais prejuízos decorrentes do descumprimento das condições estabelecidas;

**16.10.** Respeitar e fazer cumprir a legislação de segurança e saúde no trabalho, previstas nas normas regulamentadoras pertinentes;

**16.11.** Fiscalizar o perfeito cumprimento do fornecimento a que se obrigou, cabendo-lhe, integralmente, os ônus decorrentes. Tal fiscalização dar-se-à independentemente da que será exercida por esta Prefeitura;

**16.12.** Indenizar terceiros e/ou o próprio Município mesmo em caso de ausência ou omissão de fiscalização de sua parte, pelos danos ou prejuízos causados por sua culpa ou dolo, devendo a contratada adotar todas as medidas preventivas, com fiel observância às exigências das autoridades competentes e às disposições legais vigentes;

**16.13.** Fornecer os serviços, conforme estipulado neste edital e de acordo com a proposta apresentada;

**16.14.** Manter durante toda a vigência do contrato a regularidade habilitatória do certame, em especial a fiscal;

**16.15.** Apresentar a nota fiscal mediante a entrega dos itens no prazo estabelecido neste Edital, contado do recebimento da solicitação de fornecimento, com as seguintes certidões de regularidade fiscal:

- 1 – Certidão Negativa de Débitos e Relativos aos Tributos Federais e a Dívida Ativa da União;
- 2 – Certidão Negativa referente a pendências tributárias e não tributárias controladas pela Secretaria de Estado da sede do Licitante, para fins de participação em licitações públicas;
- 3 – Certidão Negativa de Débitos de Tributos Municipais da sede do licitante;
- 4 – Certidão Negativa de Débitos Trabalhistas emitida no site <http://www.tst.jus.br/certidao>;
- 5 – Certificado de Regularidade Fiscal do FGTS;

**16.16.** Se a licitante vencedora não cumprir o prazo estabelecido neste edital ou recusar-se em fornecer os itens solicitados pelo contratante, sem justificativa formalmente aceita pelo Senhor Prefeito Municipal de Paranaíta, Ordenador de Despesas do Órgão, decairá do direito de fornecer o objeto adjudicado, sujeitando-se às penalidades dispostas no item 22 deste Edital.

**16.17.** A CONTRATADA DEVERÁ AINDA:

- a) Prestar os serviços em conformidade com as exigências estabelecidas no Termo de Referência, Nota de Empenho, contendo quantidades, prazos e demais características necessárias à execução do serviço;



## MUNICÍPIO DE PARANAÍTA

ESTADO DE MATO GROSSO

CNPJ 03.239.043/0001-12

FLS	
VISTO	CPL

- b) Informar à Administração, no prazo de 01 (um) dia útil, a partir do recebimento da Nota de Empenho, qualquer fato ou condição que possa atrasar ou impedir a prestação dos serviços, no todo ou em parte;
- c) Atender às convocações da Administração Municipal para participar de reuniões referentes à prestação do serviço;
- d) Providenciar os cuidados necessários ao perfeito cumprimento do serviço;
- e) Responder por danos causados à Administração Municipal ou a terceiros, com ressarcimento de quaisquer danos ou prejuízos causados, provocados por ação ou omissão, ineficiência ou irregularidade cometidas por seus empregados, contratados, convenientes ou prepostos, envolvidos na execução dos serviços;
- f) Assumir integralmente a responsabilidade pelas despesas relativas aos encargos fiscais, trabalhistas, previdenciários, e de ordem de classe, indenizações civis e quaisquer outras que forem devidas aos funcionários da empresa, ficando o Município de Paranaíta/MT isento de qualquer vínculo empregatício com os mesmos;
- g) Assumir os riscos inerentes à atividade, bem como todos e quaisquer ônus relativos a transporte, impostos e taxas;
- h) A empresa CONTRATADA deve estar apta a iniciar o fornecimento a partir da data de publicação do resultado da Licitação no Diário Oficial do Município;
- i) Manter, durante toda a execução dos serviços, em compatibilidade com as obrigações assumidas, todas as condições de habilitação e qualificação exigidas na licitação;
- j) Quitar todas as despesas e encargos trabalhistas previdenciários, fiscais e comerciais, que são de sua inteira e exclusiva responsabilidade;
- k) Fornecer ao MUNICÍPIO DE PARANAÍTA eventuais solicitações de informações complementares e atender as exigências, observações e recomendações formuladas pelo órgão gestor da Ata, compromisso a ser celebrado entre as partes;
- l) Sempre que solicitado pelo MUNICÍPIO DE PARANAÍTA, apresentar 03 (três) orçamentos distintos para confirmar o preço de mercado do item a ser contratado;
- m) Analisar e responder em tempo hábil, ao MUNICÍPIO DE PARANAÍTA, dúvidas quanto à sua contratação e às suas demandas de fornecimento;
- n) Aceitar e franquear, em todos os aspectos, a fiscalização por parte do MUNICÍPIO DE PARANAÍTA dos fornecimentos realizados;
- o) Manter pessoal qualificado e em número suficiente para a execução dos serviços contratados e garantir entrega de qualidade;
- p) Manter e Comprovar, a qualquer tempo da vigência contratual, a regularidade fiscal e cumprimento da legislação pertinente, sob pena de rescisão da ata de Registro de Preços;
- q) Designar e credenciar pelo menos 1 (um) preposto responsável pelo recebimento e atendimento das demandas solicitadas pelo Município de Paranaíta para prestar atendimento e esclarecimentos acerca de questões técnicas e outras, relacionadas decorrentes da execução contratual;
- r) Caso a Licitante Vencedora não possa executar os serviços dentro das quantidades solicitadas, ou parte delas, no prazo estipulado, deverá comunicar o fato ao Município de Paranaíta, por escrito, após o prazo, indicando o prazo necessário para a realização do serviço. Se não houver comunicação do fato, a Licitante poderá sofrer as sanções descritas no Edital;
- s) Cumprir a legislação federal, estadual e municipal, quanto à prestação de serviços de transporte escolar, a luz da Lei nº 9.503/97, que institui o Código de Trânsito Brasileiro;

<b>DAS EXIGÊNCIAS PARA OS VEÍCULOS DE TRANSPORTE ESCOLAR: EXIGÊNCIA PARA OS VEÍCULOS – CTB E CONTRAN</b>	
<b>EXIGÊNCIA</b>	<b>FUNDAMENTO</b>
<b>CRLV - REGISTRO COMO VEÍCULO DE PASSAGEIROS</b>	



# MUNICÍPIO DE PARANAÍTA

ESTADO DE MATO GROSSO

CNPJ 03.239.043/0001-12

FLS	
VISTO	CPL

Registro como veículo de passageiros ou mistos utilitários, emitido pelo DETRAN, constante no CRLV.	CTB, art. 136
<b>AUTORIZAÇÃO DO ÓRGÃO ESTADUAL - DETRAN</b>	
Autorização para transporte de escolares, fixada em local visível na parte interna do veículo, com inscrição da lotação permitida.	CTB, art. 136, caput e art. 137
<b>CERTIFICADO DE INSPEÇÃO SEMESTRAL</b>	
Certificado de inspeção semestral, para verificação de equipamentos obrigatórios e de segurança: tacógrafo, lanternas, cintos de segurança e outras exigências.	CTB, art. 136, incisos II, IV, V, VI
<b>DÍSTICO ESCOLAR (CTB)</b>	
Pintura de faixa horizontal na cor amarela, com quarenta centímetros de largura, à meia altura, em toda a extensão das partes laterais e traseira da carroçaria, com o dístico ESCOLAR, em preto, sendo que, em caso de veículo de carroçaria pintada na cor amarela, as cores aqui indicadas devem ser invertidas.	CTB, art. 136, inciso III
<b>TACÓGRAFO</b>	
Equipamento registrador instantâneo inalterável de velocidade e tempo	CTB, art. 105, II; art. 136, inciso IV e art. 139
<b>LANTERNAS</b>	
Parte superior dianteira: lanternas de luz branca, fosca ou amarela, dispostas nas extremidades. Parte superior traseira (extremidades): luz vermelha.	CTB, art. 136
<b>CINTOS DE SEGURANÇA</b>	
Cintos de segurança em número igual à lotação.	CTB, art. 136, VI

<b>DAS EXIGÊNCIAS PARA OS CONDUTORES DOS VEÍCULOS DE TRANSPORTE ESCOLAR COM MOTORISTA:</b>	
<b>EXIGÊNCIAS PARA OS CONDUTORES</b>	
<b>EXIGÊNCIA</b>	<b>FUNDAMENTO</b>
<b>IDADE MÍNIMA</b>	
Ter idade superior a 21 (vinte e um) anos	CTB, art. 138, inciso I
<b>HABILITAÇÃO</b>	
Ter o condutor habilitação Categoria D ou E	CTB, art. 138, inciso II
<b>CURSO ESPECIALIZADO</b>	
Ser aprovado em curso especializado, nos termos da regulamentação do CONTRAN e em curso de treinamento de prática veicular em situação de risco e transporte escolar, nos termos de regulamentação do CONTRAN.	CTB, art. 138, inciso V e art. 145, inciso IV e Resolução CONTRAN n.º 168-04 e 205-06
<b>CERTIDÃO NEGATIVA CRIMINAL</b>	
Certidão negativa do registro de distribuição criminal relativamente aos crimes de homicídio, roubo, estupro e corrupção de menores, renovável a cada cinco anos, junto ao órgão responsável pela respectiva concessão ou autorização.	CTB, art. 329

- t) A contratada responderá integralmente, por qualquer obrigação, dano material ou moral que vier a sofrer em decorrência do contrato e de sua sublocação e contrato de financiamento destes veículos;
- u) É de responsabilidade da Contratada todas as despesas, diretas ou indiretas, decorrentes da prestação dos serviços, como fornecimento do veículo, combustíveis para os veículos do transporte escolar, lubrificantes, rodagem, manutenção, emplacamento e licenciamento, mão de obra – motorista, pagamento de seguros, tributos, impostos, encargos, taxas e demais obrigações vinculadas à legislação tributária, trabalhista e previdenciária e quaisquer despesas referentes, inclusive licença em repartições públicas, registros, publicações e autenticações do Contrato e dos documentos a ele relativos, se necessário;
- v) Executar os serviços dentro das melhores técnicas, zelo e ética, com assiduidade e pontualidade, garantia



## MUNICÍPIO DE PARANAÍTA

ESTADO DE MATO GROSSO

CNPJ 03.239.043/0001-12

FLS	
VISTO	CPL

- e qualidade, obedecendo rigorosamente aos itinerários e horários estabelecidos pela CONTRATANTE;
- w) Apresentar o veículo sempre limpo e em boas condições de tráfego;
  - x) Os veículos deverão ser ANO 2007 (OU SUPERIOR) e a Contratada Responsabilizar-se pela manutenção preventiva e corretiva do veículo;
  - y) Manter regularidade da documentação inerente a Seguro obrigatório, IPVA e licenciamento do (s) veículo (s) da empresa que serão utilizados na prestação do serviço objeto desta licitação;
  - z) Responsabilizar-se pelos danos causados diretamente à Administração ou a terceiros, decorrente de sua culpa ou dolo na prestação dos serviços;
  - aa) Manter, durante toda a execução do contrato, em compatibilidade com as obrigações assumidas, todas as condições de habilitação e qualificação exigidas na licitação;
  - bb) Manter garagem no Município dotado de toda a estrutura funcional para atendimento das necessidades da prestação dos serviços, com um representante legal responsável para o relacionamento cotidiano com a CONTRATADA;
  - cc) Na hipótese de que haja necessidade de substituição, ainda que temporária de veículo para o cumprimento do objeto contratado, a contratada se obriga a disponibilizar outro veículo com as características necessárias para o atendimento devido, nas mesmas condições previstas, sob pena de rescisão imediata do contrato, sem prejuízo da responsabilização cível e criminal dos responsáveis legais pela contratante e da mesma diretamente na esfera cível;
  - dd) A contratada obriga-se a substituir o veículo quebrado ou defeituoso no prazo de até 2 (duas) horas após a constatação do fato, a contar da comunicação efetuada pela contratante, providenciando imediatamente meios compatíveis para execução do traslado interrompido;
  - ee) Possuir veículo reserva no Município e sempre que necessário providenciar imediatamente veículo substituto na hipótese em que haja necessidade de reparo previsível ou não nos veículos da empresa, caso em que deverá ser observada aplicação de todas as exigências previstas no presente contrato;
  - ff) Responsabilizar-se pelo motorista, devidamente habilitado, apresentando-se sempre uniformizado com camisa, calça comprida e sapatos, em boas condições de limpeza e higiene, que deverá tratar os usuários do transporte com respeito, paciência e civilidade;
  - gg) Manter em local visível a identificação do Motorista;
  - hh) A contratada garantirá o comportamento moral e profissional de seus empregados, cabendo-se responder integral e incondicionalmente por todos os danos e/ou atos ilícitos resultantes de ação ou omissão destes, inclusive por inobservância de ordens e normas da contratante;
  - ii) A contratada obriga-se a exigir e fiscalizar a conduta de dirigir de seus motoristas, de forma a manter a segurança dos passageiros, quanto aos níveis de velocidade nas vias e ruas, acatando as reclamações levadas ao seu conhecimento, ocasião em que tomará as providências necessárias para a regularização da situação e não repetição dos fatos que gerarem as reclamações;
  - jj) Na hipótese de que haja necessidade de substituição, ainda que temporária de motorista, a contratada se obriga a comunicar de imediato a Secretaria Municipal de Educação e Cultura, sob pena de rescisão imediata do contrato, sem prejuízo da responsabilização cível e criminal dos responsáveis legais pela contratante e da mesma diretamente na esfera cível;
  - kk) Não poderá transportar alunos, caso o (s) motorista (s) não possua (m) CNH exigida para o transporte contratado, bem como documentação do (s) veículo (s) e Curso de Condutor de Alunos.
  - ll) Durante o percurso, não será permitido fumar dentro do veículo, devendo ser colocado um cartaz com os dizeres: "PROIBIDO FUMAR";
  - mm) Fica a CONTRATADA proibida de transportar passageiros estranhos aos serviços prestados (CARONA);
  - nn) A contratada se obriga a mencionar em seu veículo, quando a serviço da Prefeitura do Município de Paranaíta - MT, devidamente identificado com o seguinte dizer "TRANSPORTE ESCOLAR";



## MUNICÍPIO DE PARANAÍTA

ESTADO DE MATO GROSSO

CNPJ 03.239.043/0001-12

FLS	
VISTO	CPL

- oo) O veículo transportará os alunos do ponto inicial à respectiva escola onde foi matriculado e vice-versa. As viagens deverão ter horários fixados compatíveis com os horários das aulas nas respectivas escolas;
- pp) Respeitar os limites dos quantitativos especificados, evitando deixar, sob qualquer argumento, de atender às solicitações da CONTRATANTE, sob pena de ensinar, além de sanções administrativas, a rescisão do instrumento contratual;
- qq) A contratada deverá manter em dia o registro de seus empregados a serviço da contratante, em livro próprio ou em fichas, devidamente rubricados e legalizados pelo órgão competente do Ministério do Trabalho, atualizar as anotações em Carteira de Trabalho e Previdência Social de cada empregado e exibir os livros e/ou fichas mencionadas ou documento equivalente, sempre que solicitado pela contratante;
- rr) Aceitar a supressão de linhas em partes ou integralmente, sem multas, em ato justificado pela CONTRATANTE;
- ss) A contratante emitirá Ordem de Serviço conforme demanda apresentada pela Secretaria Municipal de Educação;
- tt) Informar imediatamente a Secretaria Municipal de Educação quanto a substituição de subcontratação, podendo realizá-la somente após anuência previa e expressa do município;
- uu) O prazo para início da execução da prestação do serviço será imediatamente após emissão da ordem de serviço pela autoridade competente;
- vv) Desde que apurado o dano e caracterizada a autoria de qualquer empregado da contratada, o valor da indenização será descontado no ato do pagamento de qualquer fatura, permitida a compensação inclusive em faturas vincendas, o que fica desde já pactuado;
- ww) Caberá à contratante, a indenização pecuniária dos danos morais ou materiais causados por seus empregados em bens patrimoniais da contratante, bem como por desaparecimento de quaisquer objetos e valores encontrados em suas dependências, de quem quer que seja, desde que comprovado dolo ou culpa, do empregado da contratada;
- xx) Todos os veículos e pessoal contratado pela contratada para realização dos serviços deverão apresentar-se a cada início e término dos trabalhos, no local determinado pela contratante, sendo expressamente vedada a permanência dos mesmos em locais indevidos e incompatíveis às suas atividades;
- yy) Ficará a critério da SECRETARIA MUNICIPAL DE EDUCAÇÃO, exigir a troca de veículos e/ou motoristas que não atenderem aos padrões dos serviços contratados;
- zz) Todos os alunos deverão ser transportados sentados e com cinto de segurança, não podendo a lotação do mesmo ser excedida;
- aaa) Zelar pelo cumprimento dos horários dos alunos de modo não prejudicar a chegada e a saída às escolas;
- bbb) A contratada deverá apresentar os veículos, no prazo de 24 horas após a solicitação da CONTRATANTE, para a realização das vistorias e a contratante realizará vistorias semestralmente, nos ônibus escolares da Contratada, a cada início de ano letivo e no recesso das aulas no mês de julho, visando o bom atendimento aos alunos e as condições firmadas neste termo de referência;
- ccc) As vistorias dos veículos serão realizadas pelos servidores responsáveis pela logística e fiscalização das linhas, os quais deverão elaborar relatório sucinto, descrevendo as condições do veículo contratado garantindo que os serviços prestados estão em conformidade ao contrato;
- ddd) A empresa deverá observar ainda as condições de acomodação de seus funcionários em pontos estratégicos para que se evite o traslado dos veículos sem que haja passageiro (aluno) dentro dos mesmos, haja visto que esta Prefeitura não arcará com as despesas de deslocamento do ônibus vazio (sem aluno);
- eee) A contratante instalará um sistema de GPS para rastreamento dos trajetos realizado pelos veículos da CONTRATADA;
- fff) O serviço prestado pela empresa contratada poderá ser sublocado somente com autorização da



# MUNICÍPIO DE PARANAÍTA

ESTADO DE MATO GROSSO

CNPJ 03.239.043/0001-12

FLS	
VISTO	CPL

CONTRATANTE, o descumprimento desde ato é passível de rescisão contratual;

- ggg) A contratada caso não forneça o veículo ou não faça a substituição do mesmo no prazo máximo estipulado nesse termo de referência, será notificada pela CONTRATANTE, estando sujeita assim a rescisão de contrato;
- hhh) Além das especificações nos itens anteriores aplicam-se as Normas do: Código Civil e do Código de Defesa do Consumidor, da Lei 10.520/02, Lei 8.666/93 e suas alterações.
- iii) Realizar diário de bordo do veículo/motorista para histórico e registro, quando solicitado pela contratante;
- jjj) [Os serviços serão executados através dos veículos, que trafegaram em estradas pavimentadas ou não, devendo estar em perfeito estado de uso e conservação os veículos e estarem disponíveis para execução dos serviços imediatamente após a comunicação formal da SECRETARIA MUNICIPAL DE EDUCAÇÃO, sendo que os serviços serão executados nos dias, horas e locais que serão estabelecidos pela Secretaria, podendo haver alterações dos mesmos, desde que haja necessidade; ]
- kkk) Os serviços serão prestados conforme calendário escolar;

## **17. DAS OBRIGAÇÕES DA CONTRATANTE**

**17.1.** O Município de PARANAÍTA-MT se obriga, nos termos previstos deste Edital a:

- 17.1.1. Convocar a licitante vencedora para a retirada da Ordem de Fornecimento;
- 17.1.2. Receber os itens adjudicados no certame, nos termos, prazos, quantidade, qualidade e condições estabelecidas neste Edital;
- 17.1.3. Promover o recebimento dos itens mediante apresentação de Nota Fiscal e certidões de regularidade fiscal;

**17.2.** Recusar ou devolver o objeto de contratação nas seguintes hipóteses:

- 17.2.1. Se forem entregues em desacordo com as especificações dos requisitos obrigatórios deste edital;

**17.3.** Dar recebimento provisório dos itens adjudicados, o que não implica sua aceitação definitiva;

**17.4.** Dar recebimento definitivo pelo Setor Competente, após a verificação do cumprimento das especificações dos itens, nos termos deste Edital e seus anexos e da proposta adjudicatária firmada;

**17.5.** Efetuar o pagamento, após o recebimento definitivo dos itens, por meio da Tesouraria, com a Fatura/Nota Fiscal devidamente atestada pelo setor Competente deste Município de Paranaíta – MT;

**17.7.** Efetuar o pagamento à empresa nas condições de preço e prazo estabelecidos neste Edital e contrato administrativo homologado;

**17.8.** Notificar por escrito, à empresa contratada, toda e qualquer irregularidade constatada durante o recebimento dos itens;

**17.9.** Se abster de realizar qualquer pagamento à empresa detentora do registro, enquanto pendente de liquidação ou qualquer obrigação. Esse fato não será gerador de direito a reajustamento de preços ou a atualização monetária;

**17.10.** Não haverá, sob hipótese alguma, pagamento antecipado;

## **18. DA VIGÊNCIA**

**18.1.** O Contrato Administrativo terá sua **vigência de 12 (doze) meses**, contados a partir da data da sua assinatura, tendo validade e eficácia legal após a publicação no sítio eletrônico do Município de Paranaíta/MT,



# MUNICÍPIO DE PARANAÍTA

ESTADO DE MATO GROSSO

CNPJ 03.239.043/0001-12

FLS	
VISTO	CPL

podendo ser prorrogado consoante art. 57 da Lei 8.666/93 e demais normas vigentes.

**18.2.** O contrato administrativo de serviços contínuos, há possibilidade de prorrogação por iguais e sucessivos períodos, até o limite de 60 (sessenta) meses, com fundamento no art. 57, inciso II, da Lei 89666/93.

## **19. DOS ACRÉSCIMOS E SUPRESSÕES**

**19.1.** A CONTRATADA fica obrigada a aceitar, pelo mesmo preço e mesmas condições deste instrumento, os acréscimos e/ou supressões que se fizerem necessários, até o limite de 25% (vinte e cinco por cento) do valor inicial do contrato, nos termos do artigo 65 da Lei 8.666/93, salvo nos casos de supressão que poderá advir percentual maior, nos termos da Lei 8666/93.

## **20. DO REAJUSTE DE PREÇO**

**20.1.** Os preços contratados manter-se-ão inalterados pelo período de vigência do presente contrato administrativo, admitida a revisão no caso de desequilíbrio da equação econômico-financeira inicial deste instrumento a partir de determinação estatal, cabendo-lhe no máximo o repasse do percentual determinado;

**20.2.** Os preços homologados que sofrerem revisão não poderão ultrapassar os preços praticados no mercado, mantendo-se a diferença percentual apurada entre o valor originalmente constante da proposta e aquele vigente no mercado à época do registro;

**20.3.** Caso o preço registrado seja superior à média dos preços de mercado, o Município solicitará ao fornecedor, mediante correspondência, redução do preço registrado, de forma a adequá-lo ao praticado no mercado;

**20.4.** Fracassada a negociação com o primeiro colocado o Município poderá rescindir esta ata e convocar, nos termos da legislação vigente, e pelo preço do 1º (primeiro) colocado, as demais empresas com preços registrados, cabendo rescisão do contrato e nova licitação em caso de fracasso na negociação;

**20.5.** A empresa poderá requerer o equilíbrio de valores na vigência do contrato administrativo, apresentando nota fiscal de custo do produto licitado na data próxima deste certame, onde a margem oferecida em registro perdurará por todo a ata, equilibrando tão somente dentro da margem negociada na data do certame;

**20.6.** Comprovada a redução dos preços praticados no mercado nas mesmas condições do registro, e, definido o novo preço máximo a ser pago pelo Município, o proponente registrado será convocado, para a devida alteração do valor homologado, o qual será publicado em Imprensa Oficial;

**20.7.** É vedado o reajuste de preços durante o prazo de validade do registro de preços, exceto nos casos previstos no art. 65 da Lei 8.666/93;

## **21. DO PAGAMENTO**

**21.1.** O pagamento corresponderá aos itens efetivamente entregues ou serviços prestados, observados os valores unitários apresentados pela proponente na ocasião da licitação, devendo ser pago conforme disponibilidade financeira das referidas Secretarias solicitantes, e apresentação da nota fiscal devidamente atestada pelo responsável;

21.1.1. Não será admitida proposta com condição de pagamento diferente daquela definida neste edital.

**21.2.** Caso constatado alguma irregularidade nas notas fiscais/faturas, estas serão devolvidas ao fornecedor, para as necessárias correções, com as informações que motivaram sua rejeição, sendo o pagamento realizado após a reapresentação das notas fiscais/faturas;

21.2.1. Nenhum pagamento isentará o FORNECEDOR/CONTRATADO das suas responsabilidades e obrigações, nem implicará aceitação definitiva do fornecimento;



## MUNICÍPIO DE PARANAÍTA

ESTADO DE MATO GROSSO

CNPJ 03.239.043/0001-12

FLS	
VISTO	CPL

**21.3.** As despesas bancárias decorrentes de transferência de valores para outras praças serão de responsabilidade do Contratado;

**21.4.** O PAGAMENTO SERÁ LIBERADO MEDIANTE APRESENTAÇÃO DE NOTA FISCAL E DESDE QUE ACOMPANHADAS DAS CERTIDÕES ABAIXO RELACIONADAS:

- Certidão Negativa de Débitos Relativos aos Tributos Federais e a Dívida Ativa da União;
- Certidão Negativa referente a pendências tributárias e não tributárias controladas pela Secretaria de Estado da sede do Licitante;
- Certidão Negativa de Débitos de Tributos Municipais da sede do licitante;
- Certidão Negativa de Débitos Trabalhistas emitida no site <http://www.tst.jus.br/certidao>;
- Certificado de Regularidade Fiscal do FGTS;

**21.5.** A impressão das certidões é de responsabilidade da CONTRATADA.

**21.6.** Os pagamentos serão creditados em favor da CONTRATADA por meio de depósito bancário em conta corrente indicada na proposta contendo o nome do banco, agência, localidade e número da conta corrente em que deverá ser efetivado o crédito;

**21.7.** Do montante devido, serão deduzidos os valores referentes à retenção de tributos e contribuições, nos termos legislação fiscal pertinente e vigente;

**21.8.** A licitante vencedora deverá, obrigatoriamente, emitir Nota Fiscal/Fatura com CNPJ idêntico ao apresentado para fins de habilitação no certame, e conseqüentemente, lançado no contrato;

**21.9.** Para fins de Imposto de Renda Retido na Fonte de que trata o art. 158, inciso I, da Constituição da República, o Município, em todas as suas contratações, com pessoas jurídicas observará o disposto no art. 64, da Lei Federal Nº 9.430/1996, no art. 15 da Lei Nº 9.249/1995, a Instrução Normativa da Receita Federal do Brasil Nº 1.234/2012, e, também Instrução Normativa RFB Nº 1663, de 07 de outubro de 2016, e por fim Instrução Normativa RFB nº 2145, de 26 de junho de 2023, com a conseqüente retenção, na fonte, do imposto sobre a renda incidente sobre os pagamentos que efetuarem a pessoas jurídicas pelo fornecimento de bens ou prestação de serviços em geral, inclusive obras de construção civil.

**21.10.** Para fins de Imposto de Renda Retido na Fonte de que trata o art. 158, inciso I, da Constituição da República, o Município, em todas as suas contratações, com pessoas jurídicas observará o disposto no art. 64, da Lei Federal Nº 9.430/1996, no art. 15 da Lei Nº 9.249/1995, a Instrução Normativa da Receita Federal do Brasil Nº 1.234/2012, e, também Instrução Normativa RFB Nº 1663, de 07 de outubro de 2016, e por fim Instrução Normativa RFB nº 2145, de 26 de junho de 2023, com a conseqüente retenção, na fonte, do imposto sobre a renda incidente sobre os pagamentos que efetuarem a pessoas jurídicas pelo fornecimento de bens ou prestação de serviços em geral, inclusive obras de construção civil.

**21.11.** O prazo para pagamento não será superior a 30 (trinta) dias, contados a partir da data final do período de adimplimento de cada parcela;

## **22. DAS SANÇÕES ADMINISTRATIVAS**

**22.1.** A licitante vencedora que descumprir quaisquer das condições deste instrumento ficará sujeita às penalidades previstas na Lei nº 10.520/2002, bem como nos art. 86 e 87 da Lei 8.666/93, quais sejam:

22.1.1. O atraso injustificado na entrega dos itens sujeitará a empresa, a juízo da Administração, à multa moratória de 0,5% (meio por cento) por dia de atraso, até o limite de 10% (dez por cento), conforme determina o artigo 86 da Lei nº 8666/93 do montante requisitado e não entregue pelo CONTRATADO;

22.1.2. A multa prevista neste item será descontada dos créditos que a contratada possuir com o Município de Paranaíta/MT e poderá cumular com as demais sanções administrativas;



## MUNICÍPIO DE PARANAÍTA

ESTADO DE MATO GROSSO

CNPJ 03.239.043/0001-12

FLS	
VISTO	CPL

**22.2.** Ocorrendo a inexecução total ou parcial no fornecimento dos itens, a Administração poderá ainda aplicar à vencedora, as seguintes sanções administrativas previstas no artigo 87 da Lei n. 8.666/93:

- a) Advertência por escrito;
- b) Multa administrativa com natureza de perdas e danos da ordem de até 20% (vinte por cento) sobre o valor total homologado;
- c) Suspensão temporária de participação em licitação e impedimento de contratar com a Prefeitura Municipal de Paranaíta/MT, por prazo não superior a 02 (dois) anos, sendo que em caso de inexecução total, sem justificativa aceita, será aplicado o limite máximo temporal previsto para a penalidade de 02 (dois) anos;
- d) Declaração de inidoneidade para licitar junto à Administração Pública, enquanto perdurarem os motivos determinantes da punição, ou até que seja promovida a reabilitação perante a própria autoridade que aplicou a penalidade, de acordo com o inciso IV do artigo 87 da Lei n.º 8.666/93, c/c artigo 7º da Lei n. 10.520/2002;

**22.3.** Se a Fornecedora não proceder ao recolhimento da multa no prazo de 05 (cinco) dias úteis contados da intimação por parte do Município de Paranaíta/MT, o respectivo valor será descontado dos créditos que a contratada possuir;

**22.4.** As multas serão descontadas dos créditos da empresa detentora do contrato ou cobradas administrativa ou judicialmente;

**22.5.** As penalidades são independentes e a aplicação de uma não exclui a das demais, quando cabíveis;

**22.6.** Nas hipóteses de apresentação de documentação inverossímil, cometimento de fraude ou comportamento de modo inidôneo, a licitante poderá sofrer, além dos procedimentos cabíveis de atribuição desta instituição e do previsto no art. 7º da Lei 10.520/02, quaisquer das sanções adiante previstas, que poderão ser aplicadas cumulativamente:

22.6.1 Desclassificação ou inabilitação, caso o procedimento se encontre em fase de julgamento;

22.6.2. Rescisão contratual, procedendo-se a paralisação do fornecimento;

**22.7.** Do ato que aplicar a penalidade caberá recurso, no prazo de 05 (cinco) dias úteis, a contar da ciência da intimação, podendo a Administração reconsiderar sua decisão ou nesse prazo encaminhá-lo devidamente informado para a apreciação e decisão superior, dentro do mesmo prazo;

**22.8.** As penalidades previstas neste item têm caráter de sanção administrativa, conseqüentemente, a sua aplicação não exige a empresa CONTRATADA, da reparação das eventuais perdas e danos que seu ato venha acarretar ao Município de Paranaíta/MT;

**22.9.** Serão publicadas no Diário Oficial as sanções administrativas previstas no item 22.2, c, d, deste edital, inclusive a reabilitação perante a Administração Pública;

**22.10.** A licitante (empresa) que desistir dos lances após confeccionada Contrato administrativo ficará suspensa de participar de novas licitações, independente da modalidade, com este Órgão Público pelo período de 01 (um) ano;

**22.11.** Aplica-se ainda cumulativamente as sanções previstas na Lei Municipal n.º 124/2018;

## **23. DISPOSIÇÕES GERAIS E FINAIS**

**23.1.** É facultada ao Pregoeiro ou Autoridade Superior, em qualquer fase da licitação, a promoção de diligência destinada a esclarecer ou complementar a instrução do processo, vedada a inclusão posterior de documento ou informação que deveria constar no ato da sessão pública;

**23.2.** A Autoridade Competente poderá revogar a licitação por razões de interesse público derivado de fato superveniente devidamente comprovado, pertinente e suficiente para justificar tal conduta, devendo anulá-la por



# MUNICÍPIO DE PARANAÍTA

ESTADO DE MATO GROSSO

CNPJ 03.239.043/0001-12

FLS	
VISTO	CPL

ilegalidade, de ofício ou por provocação de qualquer pessoa, mediante ato escrito e fundamentado;

23.2.1. A anulação do procedimento induz à do contrato.

23.2.2. Os licitantes não terão direito à indenização em decorrência da anulação do procedimento licitatório, ressalvado o direito do contratado de boa-fé de ser ressarcido pelos encargos que tiver suportado no cumprimento do objeto do edital;

**23.3.** Os licitantes assumem todos os custos de preparação e apresentação de sua proposta e o Município não será, em nenhum caso, responsável por esses custos, independentemente da condução ou do resultado do processo licitatório;

**23.4.** Os licitantes são responsáveis pela fidelidade e legitimidade das informações e dos documentos apresentados em qualquer fase da licitação;

**23.5.** Excepcionalmente, a empresa poderá solicitar a substituição/troca dos itens cotados, através de pedido escrito, comprovando o motivo e devidamente instruído com laudo técnico emitido por profissional registrado no Conselho de Classe competente. A solicitação será analisada por este Município e, sendo verificada a possibilidade de troca, bem como a inexistência de qualquer prejuízo ao erário, será autorizada;

**23.6.** Não havendo expediente ou ocorrendo qualquer fato superveniente que impeça a realização do certame na data marcada para abertura dos envelopes, ficará a reunião adiada para o primeiro dia útil subsequente, à mesma hora e local, salvo manifestação em contrário;

**23.7.** O desatendimento de exigências formais não essenciais não importará no afastamento do licitante, desde que sejam possíveis as aferições das suas qualificações e as exatas compreensões da sua proposta, durante a realização da sessão pública de PREGÃO;

**23.8.** As normas que disciplinam este pregão serão sempre interpretadas em favor da ampliação da disputa entre os interessados, sem comprometimento da segurança do futuro instrumento a ser firmado;

**23.9.** A homologação do resultado desta licitação não gera direito à contratação, mas mera expectativa de direito;

**23.11.** Quem impedir, perturbar ou fraudar, assegurado o contraditório e a ampla defesa, a realização de qualquer ato do procedimento licitatório, incorrerá em pena detenção, de 06 (seis) meses a 02 (dois) anos, e multa, nos termos do artigo 93 da Lei 8666/93;

**23.12.** Salvo ressalva expressa, todos os prazos em dias estabelecidos neste Edital serão consecutivos;

**23.13.** Só se iniciam e vencem os prazos em dias úteis;

**23.14.** Os prazos em horas úteis obedecem ao horário de funcionamento do Município de Paranaíta/ horário de Mato Grosso.

**23.15.** É vedada a subcontratação de outra empresa para o fornecimento do objeto da contratação, salvo a devida autorização por parte do Município de Paranaíta - MT, nos termos do Art. 72 da Lei n. 8.666/93;

**23.16.** A (o) Pregoeira(o) deverá exigir da empresa que ofertou o menor preço a **PROVA DE CONCEITO**, que consiste na comprovação da regularidade de todos os itens de segurança do veículo, de acordo com o Código Brasileiro de Trânsito por meio de regularidade dos itens.

**23.17. PROVA DE CONCEITO (Proof Of Concepts – PoC) - Constatado o atendimento das exigências previstas no Edital, a licitante HABILITADA e classificada em Primeiro Lugar deverá submeter à Administração Pública, no prazo máximo de até 24 (vinte e quatro) horas, improrrogáveis, para comprovação da regularidade de todos os itens de segurança exigidos no**



## MUNICÍPIO DE PARANAÍTA

ESTADO DE MATO GROSSO

CNPJ 03.239.043/0001-12

FLS	
VISTO	CPL

**Código Brasileiro de Trânsito, sob pena de exclusão sumária do referido certame;**

### **23.18. DOS CRITERIOS DE AVALIAÇÃO E JULGAMENTO:**

a) Apresentar-se em local a ser informado pela Secretaria Municipal de Educação os veículos no prazo de 24 horas após o término do certame, onde foi declarada vencedora deste, para serem vistoriados/inspecionados por servidor a ser designado pela Secretária Municipal de Educação. A Licitante deverá comprovar integralmente os tópicos abaixo relacionados, portanto, requisitos obrigatórios em análise na prova de conceito a ser realizada, serão avaliados se constam os seguintes itens no veículo:

01 - CAPACIDADE DOS PASSAGEIROS;

02 - CINTO DE SEGURANÇA PARA TODOS PASSAGEIROS;

03 - IDENTIFICAÇÕES DE FAIXA DE TRANSPORTE ESCOLAR (FAIXA VISÍVEL);

04 - PLACAS E TRIÂNGULOS DE SINALIZAÇÃO;

05 - TACÓGRAFO;

06 - PARA-CHOQUE;

07 - ESPELHOS E RETROVISORES;

08 - VELOCÍMETRO;

09 - EXTINTOR DE INCÊNDIO;

10 - LIMPADORES DE PARA BRISA;

11 - PROTETOR DE SOL INTERNO PARA MOTORISTA;

12 - FREIO DE PÉ;

13 - FARÓIS PRINCIPAIS;

14 - LANTERNA/LUZ DE FREIO TRASEIRA;

15 - PLACA LUMINOSA TRASEIRA;

16 - PNEUS EM CONDIÇÕES DE TRAFEGO;

17 - PISCAS DIANTEIROS E TRASEIRO;

18 - CHAVE DE RODAS E MACACO ADEQUADO AO PESO DO VEICULO;

19 - BUZINA;

20 - PISCA ALERTA;

21 - INSCRIÇÃO EM LOCAL VISÍVEL DE SUA TARA, PESO BRUTO TOTAL E LOTAÇÃO;



## MUNICÍPIO DE PARANAÍTA

ESTADO DE MATO GROSSO

CNPJ 03.239.043/0001-12

FLS	
VISTO	CPL

22 - LANTERNA DE MARCHA RÉ;

23 - ESTEPE;

24 - SILENCIADOR PARA CONTROLAR RUÍDOS;

25 - ALERTA SONORO DE VEICULO EM MARCHA RÉ;

Será classificada a adjudicatária que comprovar a regularidade de todos os itens de segurança, devendo está a ser aprovada com ressalvas, ou seja, com prazo a ser estimado pelo avaliador para adequação do veículo, de forma a atender a totalidade dos itens acima descritos;

Será classificada a adjudicatária que apresentar todos os itens acima descritos. Após avaliação será expedido laudo de aprovação concedido pela autoridade competente, sendo condicionante para assinatura do contrato;

Quando o proponente vencedor não apresentar situação regular, no ato da assinatura do contrato, será convocado outro licitante, observada a ordem de classificação, para celebrar o contrato, e assim sucessivamente, sem prejuízo da aplicação das sanções cabíveis; |

### **24. DOS ANEXOS**

**24.1.** São partes integrantes deste Edital:

- a) ANEXO I – Termo de Referência (I - Do Objeto, Especificações e Quantidades, II - Consulta ao Banco de Preços Radar);
- b) ANEXO II – Formulário Padrão de Propostas;
- c) ANEXO III – Modelo de Minuta de Carta de Credenciamento;
- d) ANEXO IV – Modelo de Atestado de Capacidade Técnica;
- e) ANEXO V – Modelo de Declaração de Fato Superveniente;
- f) ANEXO VI – Declaração dando ciência de que cumprem plenamente os requisitos de habilitação;
- g) ANEXO VII – Modelos de declaração de não emprego de menores de 18 anos;
- h) ANEXO VIII – Declaração de que tomou conhecimento de todas as informações e das condições e prazos de fornecimento para o cumprimento das obrigações objeto da licitação;
- i) ANEXO IX – Modelo de Declaração de Porte de Empresa;
- j) ANEXO X – Minuta de Contrato Administrativo;

### **25. DO FORO COMPETENTE**

**25.1.** Fica eleito o Foro do Município de Paranaíta/MT, para dirimir qualquer questão editalícia, com renúncia expressa a qualquer outro, por mais privilegiado que seja.

Paranaíta/MT, 1º de [dezembro] de 20[23].

[Lizandra Bertolini ]  
Pregoeiro (a)  
Decreto Municipal N°. [001/2023]



# MUNICÍPIO DE PARANAÍTA

ESTADO DE MATO GROSSO  
CNPJ 03.239.043/0001-12

FLS	
VISTO	CPL

## ANEXO I

### TERMO DE REFERÊNCIA

TR N°: 152/2023.  
11/05/2023.

DATA:

Secretaria Requisitante: [Secretaria Municipal de Educação e Cultura]

#### 1. DA MODALIDADE DELICITAÇÃO:

- |  |   |
|--|---|
| <input type="checkbox"/> Pregão presencial – S.R.P               | <input type="checkbox"/> Pregão eletrônico – S.R.P          |
| <input checked="" type="checkbox"/> Pregão presencial - CONTRATO | <input type="checkbox"/> Pregão eletrônico - CONTRATO       |
| <input type="checkbox"/> Tomada de preços                        | <input type="checkbox"/> Convite                            |
| <input type="checkbox"/> Concorrência Pública                    | <input type="checkbox"/> Com itens exclusivos para ME/MPEs. |

#### 2. DA DESCRIÇÃO DA CONTRATAÇÃO: AQUISIÇÃO E OU SERVIÇOS

- Compras de materiais e bens comuns
- Compras de equipamento e materiais
- Serviços comuns – manutenção/prestação de serviços.
  
- Serviços especializados
- Serviços técnicos - consultoria /auditoria /assessoria.
- Serviços de engenharia e obras



# MUNICÍPIO DE PARANAÍTA

ESTADO DE MATO GROSSO

CNPJ 03.239.043/0001-12

FLS	
VISTO	CPL

### 3. DO OBJETO

O objeto do presente termo é [CONTRATAÇÃO DE PESSOA JURÍDICA PARA A PRESTAÇÃO DE SERVIÇOS PARA REALIZAÇÃO DO TRANSPORTE ESCOLAR NO MUNICÍPIO DE PARANAÍTA/MT], conforme características e condições estabelecidas neste Termo de Referência e especificações e quantitativos constantes no ANEXO I, parte integrante deste documento.

### 4. DA JUSTIFICATIVA

Suprir a demanda do Município de Paranaíta do Estado de Mato Grosso, proporcionando continuidade no fluxo de trabalho nas diversas áreas de atuação desta prefeitura, mas em especial: ]

O acesso dos alunos às unidades de ensino se constitui em um direito garantido pela Constituição Federal de 1988, em seu artigo 206, inciso I, complementado pelo artigo 208, inciso VII, que garante, entre outros benefícios, o transporte para os estudantes. Tendo por base o estabelecido na Constituição Federal, o FNDE disponibiliza recursos financeiros em caráter suplementar, além de, definir elementos que contribuam para a melhoria do transporte escolar ofertado pelo poder público.

Como órgão gestor dos recursos financeiros de programas federais e estaduais voltados à Educação tem buscado o aperfeiçoamento de suas ações para melhor atender os alunos da área do campo. A educação básica obrigatória e gratuita constitui-se em direito universal, econômico e social reiterado pela Constituição brasileira e por diversos documentos internacionais. Ela é também a base para a realização de outros direitos: saúde, liberdade, segurança, bem-estar econômico, participação social e política.

Para os estudantes residentes no campo, o transporte escolar rural é fundamental para garantir o acesso e permanência nas escolas. O transporte escolar em condições favoráveis tende a melhorar o aprendizado dos alunos que dele necessitam, pois, além de melhorar a frequência escolar, faz com que eles permaneçam no campo, local onde possuem sua moradia. Consideradas as particularidades e carências do campo, cabe ao poder público elaborar políticas voltadas à educação, que facilitem o acesso e a permanência dos estudantes residentes na zona rural às escolas, sendo necessário, para tanto, que o transporte escolar seja planejado, respeitando todas as especificidades do campo e de seus habitantes. Diante desse quadro, é importante que o município seja capaz de planejar a operação do seu serviço de transporte escolar rural, mantendo a coerência entre a realidade encontrada e ações necessárias para aperfeiçoar a aplicação dos recursos financeiros e ofertar um transporte escolar de qualidade. Por fim, ressalta-se a necessidade de ter fornecedores que explorem esse ramo de atividades pertinente ao objeto deste Termo de Referência e, que comprovem possuir frota de ônibus, vans, micro-ônibus e, ou veículos necessários a nos atender, em perfeitas condições de uso, seguro para os alunos e com capacidade suficiente para atender ao objeto pretendido, visando uma melhor execução do objeto, salvaguardando os interesses de toda a comunidade.

A utilização da modalidade de pregão presencial se justifica, pois é a forma encontrada pela administração ao incentivo às empresas e o desenvolvimento da economia local. ]

### 5. DOS RESULTADOS ESPERADOS

Economia para os cofres públicos, baixando os valores de referência;

Utilização sustentável dos recursos financeiros desta Prefeitura, alocando somente o necessário para cada aquisição;



# MUNICÍPIO DE PARANAÍTA

ESTADO DE MATO GROSSO

CNPJ 03.239.043/0001-12

FLS	
VISTO	CPL

Serviços e materiais de qualidade;

[Que a empresa vencedora do certame atenda às necessidades das secretarias cumprindo com as exigências do objeto conforme este Termo de Referência, possibilitando assim o atendimento da demanda deste Município de Paranaíta – MT. ]

## **6. DAS OBRIGACÕES DAS PARTES**

### **6.1. São obrigações da CONTRATANTE - MUNICIPIO DE PARANAÍTA-MT, dentre outras previstas neste instrumento:**

1. Convocar a licitante vencedora para a retirada da Ordem de Fornecimento/serviço;
2. Fornecer à empresa vencedora todas as informações e esclarecimentos que venham a ser solicitados;
3. Efetuar o pagamento à empresa nas condições de preço e prazo estabelecidos neste termo de referência;
4. Notificar por escrito, à empresa contratada/adjudicatária, toda e qualquer irregularidade constatada durante o recebimento dos itens;
5. Nenhum pagamento será efetuado à empresa contratada/adjudicatária, enquanto pendente de liquidação qualquer obrigação. Esse fato não será gerador de direito a reajustamento de preços ou a atualização monetária;
6. Não haverá, sob hipótese alguma, pagamento antecipado;
7. Todos os encaminhamentos e o controle dos itens objeto desta contratação será de responsabilidade das Secretarias Municipais solicitantes e do fiscal de contrato/ata;
8. Efetuar os pagamentos das Notas Fiscais/Faturas da Contratada, após recebimento definitivo.
9. Supervisionar o recebimento dos objetos através de um funcionário credenciado pela **CONTRATANTE**, com faculdade de inspeção e controle, podendo ditar medidas que achar necessárias ao bom andamento e qualidade dos objetos;
10. **Recusar o recebimento dos itens nas seguintes hipóteses:**
  - a) Se forem prestados ou entregues em desacordo com as especificações dos requisitos obrigatórios constantes neste instrumento e no edital de convocação;
11. Promover o recebimento dos itens mediante apresentação de Nota Fiscal e relatórios, quando for o caso;
12. O recebimento provisório dos itens não implica sua aceitação definitiva, quando for o caso;
13. O recebimento definitivo dar-se-á pelo Setor Competente, após a verificação do cumprimento das especificações e qualidade dos serviços, nos casos que se aplica;

### **6.2. São obrigações da CONTRATADA (O), além de outras previstos neste instrumento:**

1. Fornecer toda e qualquer informação solicitada pela CONTRATANTE;
2. Executar o objeto, conforme descritos neste termo de referência;
3. Respeitar os limites dos quantitativos especificados e sob nenhum argumento poderá deixar de atender as solicitações de fornecimento dos itens da Contratante, sob pena de ensejar, além de sanções administrativas, a rescisão do instrumento contratual a ser firmado;
4. Retirar pessoalmente a Nota de Empenho, no prazo de 02 (dois) dias úteis, contados do recebimento da convocação formal, ou requisita-la no mesmo prazo, via e-mail, ao Departamento de Compras deste Município, sob pena de multa de 2% ao dia. Ultrapassando o período do 10º (décimo) dia útil a Ata de Registro de Preço/Contrato poderá ser cancelada ou rescindida;
5. Prestar os esclarecimentos que forem solicitados pela Prefeitura Municipal, cujas reclamações se obriga a atender prontamente, bem como dar ciência imediatamente e por escrito, de qualquer anormalidade que verificar quando da execução do empenho;
6. Prover todos os meios necessários à garantia da plena operacionalidade do fornecimento do



# MUNICÍPIO DE PARANAÍTA

ESTADO DE MATO GROSSO

CNPJ 03.239.043/0001-12

FLS	
VISTO	CPL

- objeto, inclusive considerados os casos de greve ou paralisação de qualquer natureza;
7. A falta de quaisquer dos itens cujo fornecimento/execução incumbe ao detentor do preço registrado/contratado, não poderá ser alegada como motivo de força maior para o atraso, má execução ou inexecução do objeto deste termo e não a eximirá das penalidades a que está sujeita pelo não cumprimento dos prazos e demais condições aqui estabelecidas;
  8. Comunicar imediatamente a Prefeitura Municipal qualquer alteração ocorrida no endereço, conta bancária e outros julgáveis necessários para recebimento de correspondência e outros;
  9. Respeitar e fazer cumprir a legislação de segurança e Administração no trabalho, previstas nas normas regulamentadoras pertinentes, nos casos que se aplica;
  10. Fiscalizar o perfeito cumprimento do fornecimento/execução a que se obrigou, cabendo-lhe, integralmente, os ônus decorrentes. Tal fiscalização dar-se-á independentemente da que será exercida por esta Prefeitura;
  11. Indenizar terceiros e/ou a própria Prefeitura Municipal mesmo em caso de ausência ou omissão de fiscalização de sua parte, pelos danos ou prejuízos causados por sua culpa ou dolo, devendo a contratada/adjudicatária adotar todas as medidas preventivas, com fiel observância às exigências das autoridades competentes e às disposições legais vigentes;
  12. Fornecer os itens, conforme estipulado nesta ata/contrato e de acordo com a proposta apresentada;
  13. A entrega do objeto deverá obedecer rigorosamente a descrição e quantidades, estabelecidos neste termo;
  14. O pagamento somente será autorizado após a conferência dos serviços/produto;
  15. Não haverá pagamento parcial da nota, no caso de falta dos serviços/produtos ou passíveis de substituição;
  16. Manter a regularidade Fiscal na vigência da presente ATA/Contrato;
  17. A CONTRATADA/ADJUDICATÁRIA terá que seguir as descrições dos itens, conforme consta no termo de referência;
  18. Atender a todas as exigências do contrato/ata e executar todos os itens contratados/adjudicados, conforme estabelecido neste termo e estabelecido no contrato/ata, bem como, no instrumento convocatório, assumindo assim o ônus da prestação inadequada, nos casos de trabalhos descumpridos por parte da Contratada/Adjudicatária;
  19. Os serviços/objetos serão fornecidos a Secretaria Municipal requisitante, através da emissão da Nota de Autorização de Despesa – NAD;

### **6.3. A empresa Contratada/Adjudicatária fica obrigada ainda ao que se segue:**

1. Prestar os serviços em conformidade com as exigências estabelecidas no Termo de Referência, Nota de Empenho, contendo quantidades, prazos e demais características necessárias à execução do serviço;
2. Informar à Administração, no prazo de 01 (um) dia útil, a partir do recebimento da Nota de Empenho, qualquer fato ou condição que possa atrasar ou impedir a prestação dos serviços, no todo ou em parte;
3. Atender às convocações da Administração Municipal para participar de reuniões referentes à prestação do serviço;
4. Providenciar os cuidados necessários ao perfeito cumprimento do serviço;
5. Responder por danos causados à Administração Municipal ou a terceiros, com ressarcimento de quaisquer danos ou prejuízos causados, provocados por ação ou omissão, ineficiência ou irregularidade cometidas por seus empregados, contratados, convenientes ou prepostos, envolvidos na execução dos serviços;
6. Assumir integralmente a responsabilidade pelas despesas relativas aos encargos



## MUNICÍPIO DE PARANAÍTA

ESTADO DE MATO GROSSO

CNPJ 03.239.043/0001-12

FLS	
VISTO	CPL

- fiscais, trabalhistas, previdenciários, e de ordem de classe, indenizações civis e quaisquer outras que forem devidas aos funcionários da empresa, ficando o Município de Paranaíta/MT isento de qualquer vínculo empregatício com os mesmos;
7. Assumir os riscos inerentes à atividade, bem como todos e quaisquer ônus relativos a transporte, impostos e taxas;
  8. A empresa CONTRATADA deve estar apta a iniciar o fornecimento a partir da data de publicação do resultado da Licitação no Diário Oficial do Município;
  9. Manter, durante toda a execução dos serviços, em compatibilidade com as obrigações assumidas, todas as condições de habilitação e qualificação exigidas na licitação;
  10. Quitar todas as despesas e encargos trabalhistas previdenciários, fiscais e comerciais, que são de sua inteira e exclusiva responsabilidade;
  11. Fornecer ao MUNICÍPIO DE PARANAÍTA eventuais solicitações de informações complementares e atender as exigências, observações e recomendações formuladas pelo órgão gestor da Ata, compromisso a ser celebrado entre as partes;
  12. Sempre que solicitado pelo MUNICÍPIO DE PARANAÍTA, apresentar 03 (três) orçamentos distintos para confirmar o preço de mercado do item a ser contratado;
  13. Analisar e responder em tempo hábil, ao MUNICÍPIO DE PARANAÍTA, dúvidas quanto à sua contratação e às suas demandas de fornecimento;
  14. Aceitar e franquear, em todos os aspectos, a fiscalização por parte do MUNICÍPIO DE PARANAÍTA dos fornecimentos realizados;
  15. Manter pessoal qualificado e em número suficiente para a execução dos serviços contratados e garantir entrega de qualidade;
  16. Manter e Comprovar, a qualquer tempo da vigência contratual, a regularidade fiscal e cumprimento da legislação pertinente, sob pena de rescisão da ata de Registro de Preços;
  17. Designar e credenciar pelo menos 1 (um) preposto responsável pelo recebimento e atendimento das demandas solicitadas pelo Município de Paranaíta para prestar atendimento e esclarecimentos acerca de questões técnicas e outras, relacionadas decorrentes da execução contratual;
  18. Caso a Licitante Vencedora não possa executar os serviços dentro das quantidades solicitadas, ou parte delas, no prazo estipulado, deverá comunicar o fato ao Município de Paranaíta, por escrito, após o prazo, indicando o prazo necessário para a realização do serviço. Se não houver comunicação do fato, a Licitante poderá sofrer as sanções descritas no Edital;
  19. Cumprir a legislação federal, estadual e municipal, quanto à prestação de serviços de transporte escolar, a luz da Lei nº 9.503/97, que institui o Código de Trânsito Brasileiro;

<b>DAS EXIGÊNCIAS PARA OS VEÍCULOS DE TRANSPORTE ESCOLAR:</b>	
<b>EXIGÊNCIA PARA OS VEÍCULOS – CTB E CONTRAN</b>	
<b>EXIGÊNCIA</b>	<b>FUNDAMENTO</b>
<b>CRLV - REGISTRO COMO VEÍCULO DE PASSAGEIROS</b>	
Registro como veículo de passageiros ou mistos utilitários, emitido	CTB, art. 136



# MUNICÍPIO DE PARANAÍTA

ESTADO DE MATO GROSSO

CNPJ 03.239.043/0001-12

FLS	
VISTO	CPL

pelo DETRAN, constante no CRLV.	
<b>AUTORIZAÇÃO DO ÓRGÃO ESTADUAL - DETRAN</b>	
Autorização para transporte de escolares, fixada em local visível na parte interna do veículo, com inscrição da lotação permitida.	CTB, art. 136, caput e art. 137
<b>CERTIFICADO DE INSPEÇÃO SEMESTRAL</b>	
Certificado de inspeção semestral, para verificação de equipamentos obrigatórios e de segurança: tacógrafo, lanternas, cintos de segurança e outras exigências.	CTB, art. 136, incisos II, IV, V, VI
<b>DÍSTICO ESCOLAR (CTB)</b>	
Pintura de faixa horizontal na cor amarela, com quarenta centímetros de largura, à meia altura, em toda a extensão das partes laterais e traseira da carroçaria, com o dístico ESCOLAR, em preto, sendo que, em caso de veículo de carroçaria pintada na cor amarela, as cores aqui indicadas devem ser invertidas.	CTB, art. 136, inciso III
<b>TACÓGRAFO</b>	
Equipamento registrador instantâneo inalterável de velocidade e tempo	CTB, art. 105, II; art. 136, inciso IV e art. 139
<b>LANTERNAS</b>	
Parte superior dianteira: lanternas de luz branca, fosca ou amarela, dispostas nas extremidades. Parte superior traseira (extremidades): luz vermelha.	CTB, art. 136
<b>CINTOS DE SEGURANÇA</b>	
Cintos de segurança em número igual à lotação.	CTB, art. 136, VI

<b>DAS EXIGÊNCIAS PARA OS CONDUTORES DOS VEÍCULOS DE TRANSPORTE ESCOLAR COM MOTORISTA:</b>	
<b>EXIGÊNCIAS PARA OS CONDUTORES</b>	
<b>EXIGÊNCIA</b>	<b>FUNDAMENTO</b>
<b>IDADE MÍNIMA</b>	
Ter idade superior a 21 (vinte e um) anos	CTB, art. 138, inciso I
<b>HABILITAÇÃO</b>	
Ter o condutor habilitação Categoria D ou E	CTB, art. 138, inciso II
<b>CURSO ESPECIALIZADO</b>	
Ser aprovado em curso especializado, nos termos da regulamentação do CONTRAN e em curso de treinamento de prática veicular em situação de risco e transporte escolar, nos termos de regulamentação do CONTRAN.	CTB, art. 138, inciso V e art. 145, inciso IV e Resolução CONTRAN n.º 168-04 e 205-06
<b>CERTIDÃO NEGATIVA CRIMINAL</b>	
Certidão negativa do registro de distribuição criminal relativamente aos crimes de homicídio, roubo, estupro e corrupção de menores, renovável a cada cinco anos, junto ao órgão responsável pela respectiva concessão ou autorização.	CTB, art. 329

20. A contratada responderá integralmente, por qualquer obrigação, dano material ou moral que vier a sofrer em decorrência do contrato e de sua sublocação e contrato de financiamento destes veículos;
21. É de responsabilidade da Contratada todas as despesas, diretas ou indiretas, decorrentes da prestação dos serviços, como fornecimento do veículo, combustíveis para os veículos do transporte escolar, lubrificantes, rodagem, manutenção,



## MUNICÍPIO DE PARANAÍTA

ESTADO DE MATO GROSSO

CNPJ 03.239.043/0001-12

FLS	
VISTO	CPL

- emplacamento e licenciamento, mão de obra – motorista, pagamento de seguros, tributos, impostos, encargos, taxas e demais obrigações vinculadas à legislação tributária, trabalhista e previdenciária e quaisquer despesas referentes, inclusive licença em repartições públicas, registros, publicações e autenticações do Contrato e dos documentos a ele relativos, se necessário;
22. Executar os serviços dentro das melhores técnicas, zelo e ética, com assiduidade e pontualidade, garantia e qualidade, obedecendo rigorosamente aos itinerários e horários estabelecidos pela CONTRATANTE;
  23. Apresentar o veículo sempre limpo e em boas condições de tráfego;
  24. Os veículos deverão ser ANO 2007 (OU SUPERIOR) e a Contratada Responsabilizar-se pela manutenção preventiva e corretiva do veículo;
  25. Manter regularidade da documentação inerente a Seguro obrigatório, IPVA e licenciamento do (s) veículo (s) da empresa que serão utilizados na prestação do serviço objeto desta licitação;
  26. Responsabilizar-se pelos danos causados diretamente à Administração ou a terceiros, decorrente de sua culpa ou dolo na prestação dos serviços;
  27. Manter, durante toda a execução do contrato, em compatibilidade com as obrigações assumidas, todas as condições de habilitação e qualificação exigidas na licitação;
  28. Manter garagem no Município dotado de toda a estrutura funcional para atendimento das necessidades da prestação dos serviços, com um representante legal responsável para o relacionamento cotidiano com a CONTRATADA;
  29. Na hipótese de que haja necessidade de substituição, ainda que temporária de veículo para o cumprimento do objeto contratado, a contratada se obriga a disponibilizar outro veículo com as características necessárias para o atendimento devido, nas mesmas condições previstas, sob pena de rescisão imediata do contrato, sem prejuízo da responsabilização cível e criminal dos responsáveis legais pela contratante e da mesma diretamente na esfera cível;
  30. A contratada obriga-se a substituir o veículo quebrado ou defeituoso no prazo de até 2 (duas) horas após a constatação do fato, a contar da comunicação efetuada pela contratante, providenciando imediatamente meios compatíveis para execução do traslado interrompido;
  31. Possuir veículo reserva no Município e sempre que necessário providenciar imediatamente veículo substituto na hipótese em que haja necessidade de reparo previsível ou não nos veículos da empresa, caso em que deverá ser observada aplicação de todas as exigências previstas no presente contrato;
  32. Responsabilizar-se pelo motorista, devidamente habilitado, apresentando-se sempre uniformizado com camisa, calça comprida e sapatos, em boas condições de limpeza e higiene, que deverá tratar os usuários do transporte com respeito, paciência e civilidade;
  33. Manter em local visível a identificação do Motorista;
  34. A contratada garantirá o comportamento moral e profissional de seus empregados, cabendo-se responder integral e incondicionalmente por todos os danos e/ou atos



## MUNICÍPIO DE PARANAÍTA

ESTADO DE MATO GROSSO

CNPJ 03.239.043/0001-12

FLS	
VISTO	CPL

- ilícitos resultantes de ação ou omissão destes, inclusive por inobservância de ordens e normas da contratante;
35. A contratada obriga-se a exigir e fiscalizar a conduta de dirigir de seus motoristas, de forma a manter a segurança dos passageiros, quanto aos níveis de velocidade nas vias e ruas, acatando as reclamações levadas ao seu conhecimento, ocasião em que tomará as providências necessárias para a regularização da situação e não repetição dos fatos que gerarem as reclamações;
  36. Na hipótese de que haja necessidade de substituição, ainda que temporária de motorista, a contratada se obriga a comunicar de imediato a Secretaria Municipal de Educação e Cultura, sob pena de rescisão imediata do contrato, sem prejuízo da responsabilização cível e criminal dos responsáveis legais pela contratante e da mesma diretamente na esfera cível;
  37. Não poderá transportar alunos, caso o (s) motorista (s) não possua (m) CNH exigida para o transporte contratado, bem como documentação do (s) veículo (s) e Curso de Condutor de Alunos.
  38. Durante o percurso, não será permitido fumar dentro do veículo, devendo ser colocado um cartaz com os dizeres: "PROIBIDO FUMAR";
  39. Fica a CONTRATADA proibida de transportar passageiros estranhos aos serviços prestados (CARONA);
  40. A contratada se obriga a mencionar em seu veículo, quando a serviço da Prefeitura do Município de Paranaíta - MT, devidamente identificado com o seguinte dizer "TRANSPORTE ESCOLAR";
  41. O veículo transportará os alunos do ponto inicial à respectiva escola onde foi matriculado e vice-versa. As viagens deverão ter horários fixados compatíveis com os horários das aulas nas respectivas escolas;
  42. Respeitar os limites dos quantitativos especificados, evitando deixar, sob qualquer argumento, de atender às solicitações da CONTRATANTE, sob pena de ensejar, além de sanções administrativas, a rescisão do instrumento contratual;
  43. A contratada deverá manter em dia o registro de seus empregados a serviço da contratante, em livro próprio ou em fichas, devidamente rubricados e legalizados pelo órgão competente do Ministério do Trabalho, atualizar as anotações em Carteira de Trabalho e Previdência Social de cada empregado e exibir os livros e/ou fichas mencionadas ou documento equivalente, sempre que solicitado pela contratante;
  44. Aceitar a supressão de linhas em partes ou integralmente, sem multas, em ato justificado pela CONTRATANTE;
  45. A contratante emitirá Ordem de Serviço conforme demanda apresentada pela Secretaria Municipal de Educação;
  46. Informar imediatamente a Secretaria Municipal de Educação quanto a substituição de subcontratação, podendo realizá-la somente após anuência previa e expressa do município;
  47. O prazo para início da execução da prestação do serviço será imediatamente após emissão da ordem de serviço pela autoridade competente;



## MUNICÍPIO DE PARANAÍTA

ESTADO DE MATO GROSSO

CNPJ 03.239.043/0001-12

FLS	
VISTO	CPL

48. Desde que apurado o dano e caracterizada a autoria de qualquer empregado da contratada, o valor da indenização será descontado no ato do pagamento de qualquer fatura, permitida a compensação inclusive em faturas vincendas, o que fica desde já pactuado;
49. Caberá à contratante, a indenização pecuniária dos danos morais ou materiais causados por seus empregados em bens patrimoniais da contratante, bem como por desaparecimento de quaisquer objetos e valores encontrados em suas dependências, de quem quer que seja, desde que comprovado dolo ou culpa, do empregado da contratada;
50. Todos os veículos e pessoal contratado pela contratada para realização dos serviços deverão apresentar-se a cada início e término dos trabalhos, no local determinado pela contratante, sendo expressamente vedada a permanência dos mesmos em locais indevidos e incompatíveis às suas atividades;
51. Ficará a critério da SECRETARIA MUNICIPAL DE EDUCAÇÃO, exigir a troca de veículos e/ou motoristas que não atenderem aos padrões dos serviços contratados;
52. Todos os alunos deverão ser transportados sentados e com cinto de segurança, não podendo a lotação do mesmo ser excedida;
53. Zelar pelo cumprimento dos horários dos alunos de modo não prejudicar a chegada e a saída às escolas;
54. A contratada deverá apresentar os veículos, no prazo de 24 horas após a solicitação da CONTRATANTE, para a realização das vistorias e a contratante realizará vistorias semestralmente, nos ônibus escolares da Contratada, a cada início de ano letivo e no recesso das aulas no mês de julho, visando o bom atendimento aos alunos e as condições firmadas neste termo de referência;
55. As vistorias dos veículos serão realizadas pelos servidores responsáveis pela logística e fiscalização das linhas, os quais deverão elaborar relatório sucinto, descrevendo as condições do veículo contratado garantindo que os serviços prestados estão em conformidade ao contrato;
56. A empresa deverá observar ainda as condições de acomodação de seus funcionários em pontos estratégicos para que se evite o traslado dos veículos sem que haja passageiro (aluno) dentro dos mesmos, haja visto que esta Prefeitura não arcará com as despesas de deslocamento do ônibus vazio (sem aluno);
57. A contratante instalará um sistema de GPS para rastreamento dos trajetos realizado pelos veículos da CONTRATADA;
58. O serviço prestado pela empresa contratada poderá ser sublocado somente com autorização da CONTRATANTE, o descumprimento desde ato é passível de rescisão contratual;
59. A contratada caso não forneça o veículo ou não faça a substituição do mesmo no prazo máximo estipulado nesse termo de referência, será notificada pela CONTRATANTE, estando sujeita assim a rescisão de contrato;
60. Além das especificações nos itens anteriores aplicam-se as Normas do: Código Civil e do Código de Defesa do Consumidor, da Lei 10.520/02, Lei 8.666/93 e suas alterações.



## MUNICÍPIO DE PARANAÍTA

ESTADO DE MATO GROSSO

CNPJ 03.239.043/0001-12

FLS	
VISTO	CPL

61. Realizar diário de bordo do veículo/motorista para histórico e registro, quando solicitado pela contratante. ]

### **7. DO LOCAL DE EXECUÇÃO DOS SERVIÇOS OU ENTREGA DOS BENS**

Os bens/serviços deverão ser entregues/prestados pelo fornecedor na:

- Prefeitura Municipal de Paranaíta - MT, sito Rua Alceu Rossi s/nº - Centro – CEP 78.590-000 – Paranaíta/MT.
- Conforme abaixo descrito:

[Os serviços serão executados através dos veículos, que trafegaram em estradas pavimentadas ou não, devendo estar em perfeito estado de uso e conservação os veículos e estarem disponíveis para execução dos serviços imediatamente após a comunicação formal da SECRETARIA MUNICIPAL DE EDUCAÇÃO, sendo que os serviços serão executados nos dias, horas e locais que serão estabelecidos pela Secretaria, podendo haver alterações dos mesmos, desde que haja necessidade. ]

### **8. DO PRAZO DE EXECUÇÃO DOS SERVIÇOS OU DE FORNECIMENTO DOS BENS**

Após, o recebimento da Nota de Empenho (via e-mail, correios ou fax-símile)/NAD, o fornecedor terá o prazo máximo de [ ], para entregar/fornecer o item solicitado, no endereço descrito acima.

- Conforme cronograma físico – financeiro anexo, parte integrante deste documento.
- Conforme abaixo descrito:

[Conforme calendário escolar. ]

### **9. DAS PROPOSTAS**

Na proposta deverá constar a descrição detalhada do(s) serviço(s) ou fornecimento de bens ofertado(s), de forma clara e precisa, com prazo de validade não inferior a 60 (sessenta) dias corridos;

Os preços apresentados e levados em consideração para efeito de julgamento serão de exclusiva e total responsabilidade da licitante;

Somente serão aceitos preços cotados em moeda nacional, ou seja, em Real (R\$), em algarismo arábico e, de preferência, por extenso, prevalecendo este último em caso de divergência, e nele deverão estar computadas todas as despesas incidentes, incluindo taxas e impostos;

### **10. DA ESTIMATIVA DE VALOR DE CONTRATAÇÃO**

- Os critérios de aceitação do objeto são apresentados conforme orçamentos e planilha de formação de preço anexa, parte integrante deste documento.
- A CONTRATANTE ou qualquer de seus órgãos ou entidades não efetuarão nenhum pagamento à Contratada pela execução objeto desse instrumento, a qualquer título.

### **11. DA DOTAÇÃO ORÇAMENTÁRIA:**

- Não haverá despesas a serem suportadas pela Prefeitura Municipal de Paranaíta – MT.

Haverá despesa a serem suportadas pela Prefeitura Municipal de Paranaíta – MT e serão efetuadas nos

- termos das dotação (oes) orçamentária (s) a serem apresentadas pelo Departamento de Licitação, que faz parte integrante do presente termo.

*As despesas serão suportadas por dotações orçamentárias específicas do orçamento vigente.*





# MUNICÍPIO DE PARANAÍTA

ESTADO DE MATO GROSSO

CNPJ 03.239.043/0001-12

FLS	
VISTO	CPL

SERVIDOR (A):	THIAGO ZATTI
FUNÇÃO:	DIRETOR DE DEPARTAMENTO DA FROTA DE VEICULOS
E-MAIL:	carlosmichelpinto@gmail.com

## 17. DAS DISPOSIÇÕES FINAIS

O presente termo de referência, se trata de requisito legal, a fim de contemplar exigência nos processos de aquisições públicas, através da devida modalidade e exceções licitatórias previstas, podendo se habilitar ao certame, as empresas interessadas, desde que atendam as exigências do instrumento convocatório a ser publicado, em especial ao art. 27 a 32 da Lei 8.666/93.

Por fim, ficam as licitantes sujeitas as sanções estabelecidas na Lei nº 8666/93 e demais vigentes, bem como as dispostas no edital a ser publicado e instrumento contratual a ser firmado.

A (o) Pregoeira(o) deverá exigir da empresa que ofertou o menor preço a PROVA DE CONCEITO, que consiste na comprovação da regularidade de todos os itens de segurança do veículo, de acordo com o Código Brasileiro de Trânsito por meio de regularidade dos itens.

PROVA DE CONCEITO (Proof Of Concepts – PoC) - Constatado o atendimento das exigências previstas no Edital, a licitante HABILITADA e classificada em Primeiro Lugar deverá submeter à Administração Pública, no prazo máximo de até 24 (vinte e quatro) horas, improrrogáveis, para comprovação da regularidade de todos os itens de segurança exigidos no Código Brasileiro de Trânsito, sob pena de exclusão sumária do referido certame;

Apresentar-se em local a ser informado pela Secretaria Municipal de Educação os veículos no prazo de 24 horas após o término do certame, onde foi declarada vencedora deste, para serem vistoriados/inspecionados por servidor a ser designado pela Secretária Municipal de Educação. A Licitante deverá comprovar integralmente os tópicos abaixo relacionados, portanto, requisitos obrigatórios em análise na prova de conceito a ser realizada, serão avaliados se constam os seguintes itens no veículo:

- 01 - CAPACIDADE DOS PASSAGEIROS;
- 02 - CINTO DE SEGURANÇA PARA TODOS PASSAGEIROS;
- 03 - IDENTIFICAÇÕES DE FAIXA DE TRANSPORTE ESCOLAR (FAIXA VISÍVEL);
- 04 - PLACAS E TRIÂNGULOS DE SINALIZAÇÃO;
- 05 - TACÓGRAFO;
- 06 - PARA-CHOQUE;
- 07 - ESPELHOS E RETROVISORES;
- 08 - VELOCÍMETRO;



## MUNICÍPIO DE PARANAÍTA

ESTADO DE MATO GROSSO

CNPJ 03.239.043/0001-12

FLS	
VISTO	CPL

- 09 - EXTINTOR DE INCÊNDIO;
- 10 - LIMPADORES DE PARA BRISA;
- 11 - PROTETOR DE SOL INTERNO PARA MOTORISTA;
- 12 - FREIO DE PÉ;
- 13 - FARÓIS PRINCIPAIS;
- 14 - LANTERNA/LUZ DE FREIO TRASEIRA;
- 15 - PLACA LUMINOSA TRASEIRA;
- 16 - PNEUS EM CONDIÇÕES DE TRAFEGO;
- 17 - PISCAS DIANTEIROS E TRASEIRO;
- 18 - CHAVE DE RODAS E MACACO ADEQUADO AO PESO DO VEICULO;
- 19 - BUZINA;
- 20 - PISCA ALERTA;
- 21 - INSCRIÇÃO EM LOCAL VISÍVEL DE SUA TARA, PESO BRUTO TOTAL E LOTAÇÃO;
- 22 - LANTERNA DE MARCHA RÉ;
- 23 - ESTEPE;
- 24 - SILENCIADOR PARA CONTROLAR RUÍDOS;
- 25 - ALERTA SONORO DE VEICULO EM MARCHA RÉ;

Será classificada a adjudicatária que comprovar a regularidade de todos os itens de segurança, devendo está a ser aprovada com ressalvas, ou seja, com prazo a ser estimado pelo avaliador para adequação do veículo, de forma a atender a totalidade dos itens acima descritos;

Será classificada a adjudicatária que apresentar todos os itens acima descritos. Após avaliação será expedido laudo de aprovação concedido pela autoridade competente, sendo condicionante para assinatura do contrato;

Quando o proponente vencedor não apresentar situação regular, no ato da assinatura do contrato, será convocado outro licitante, observada a ordem de classificação, para celebrar o contrato, e assim sucessivamente, sem prejuízo da aplicação das sanções cabíveis;

Após realização do certame, a (s) empresa (s) vencedora (s) deverá apresentar como condicionante para assinatura do contrato, a relação dos veículos a percorrer a totalidade das



## MUNICÍPIO DE PARANAÍTA

ESTADO DE MATO GROSSO

CNPJ 03.239.043/0001-12

FLS	
VISTO	CPL

linhas descritas neste Termo de Referência, bem como, a seguinte documentação;

Apresentar os documentos de CNH – Carteira Nacional de Habilitação dos condutores, do vínculo empregatício destes com a adjudicatária e Certidão Negativa de Antecedentes Criminais dos motoristas conforme Art. 329 da Lei 9.503/97;

Comprovação de regularidade de seguro obrigatório, IPVA e Licenciamento do (s) veículo (s) da empresa que serão utilizados na prestação do serviço objeto desta licitação;

Comprovação do seguro de cada veículo que será utilizado na prestação do serviço objeto desta licitação em favor de terceiros, bem como dos passageiros transportados e para não passageiros, com vigência durante todo o prazo contratual e que contemplem indenização para danos corporais, materiais e morais com as seguintes coberturas;

01 - No mínimo R\$ 250.000,00 (duzentos e cinquenta mil reais) para Veículo tipo Ônibus;

02 - No mínimo R\$ 150.000,00 (cento e cinquenta mil reais) para Veículo tipo Van;

03 - No mínimo R\$ 100.000,00 (cem mil reais) para Veículo tipo Kombi ou equivalente;

Comprovação de propriedade dos veículos objeto das linhas deste certame em nome da contratada ou em caso de subcontratação, deverá apresentar contrato de prestação de serviços entre a contratada e o proprietário do veículo, bem como, em caso de situação de financiamento em sistema de Leasing, deve constar a contratada como arrendatário do veículo. No caso de a vencedora ser cooperativa, a exigência é de que os veículos estejam em nome dos cooperados devidamente associados na data da assinatura do contrato;

Após a vitória veicular/prova de conceito, descrita no Item 15.1, no prazo de 24 horas, deverá a licitante apresentar o laudo de aprovação concedida pela autoridade competente Municipal no Departamento de licitação desta Prefeitura Municipal;

Apresentar declaração de que conhece as condições locais para a execução do objeto.

\_\_\_\_\_  
Lizandra Bertolini  
Pregoeiro (a)  
Decreto Municipal nº. 001/2023 ]



# MUNICÍPIO DE PARANAÍTA

ESTADO DE MATO GROSSO

CNPJ 03.239.043/0001-12

FLS	
VISTO	CPL

## ANEXO I

### TERMO DE REFERÊNCIA Nº: [204/2023]

#### 1. ESPECIFICAÇÃO DAS LINHAS/TRAJETPS/MAPAS DAS LINHAS A SEREM PERCORRIDOS

As informações relacionadas abaixo são do primeiro e último ponto de embarque e desembarque dos alunos em suas respectivas linhas, trajetos até a escola e horários aproximados:

##### 1. Item 01 – Linha 20:

###### Matutino:

- Início do percurso – ida (aproximadamente 83 km): Gleba mandacaru, balsa do Apiacás, MT 206, lanchonete do Dedé, e.m. Getúlio Vargas a, rio Paranaíta, trevo do cajueiro, Paranaíta, E.M. JUSCELINO KUBITSCHKEK, E.E. JOAO PAULO.

- Retorno do percurso -volta (aproximadamente 35 km): E.M. Juscelino Kubitschek, E.E Mário Correa, estrada do lixão, MT 206, trevo cajueiro, Faz. Santo Espedito.

###### Vespertino:

- Retorno do percurso – volta (aproximadamente 83 km): Paranaíta, E.M. Juscelino Kubitschek, E.E. Joao Paulo, estrada do lixão, MT 206, trevo do cajueiro, rio Paranaíta, E.M. Getúlio Vargas, lanchonete do Dedé, gleba mandacaru, balsa do Apiacás.

##### 2. Item 01 – Linha 21:

###### Matutino:

- Início do percurso – ida (aproximadamente 59 km): Gleba mandacaru, Zé mineiro, trevo 3m, trevo transformador, estrada da usina, subestação de energia, trevo transformador, lanchonete do Dedé, MT 206, E.M. Getúlio Vargas.

- Início do percurso – ida (aproximadamente 59 km): E.M. Getúlio Vargas a, lanchonete do Dedé, estrada da usina, trevo transformador, zé mineiro, subestação de energia, trevo transformador, estrada pousada, nenezão.

##### 3. Item 01 – Linha 30:

###### Matutino:

- Início do percurso – ida (aproximadamente 29 km): E.M. São Pedro, MT 416, 2ª sul, MT 416, 1ª sul, Zé Firino, MT 206, Paranaíta, E.M. Juscelino Kubitschek, E.E. João Paulo.

###### Vespertino:

- Retorno do percurso – volta (aproximadamente 129 km): Paranaíta, E.M. Juscelino Kubitschek, E.E. João Paulo, MT 206, posto fiscal, MT 416, E.M. São Pedro, quarta sul, bar das polacas, rio Paranaíta, Faz. Redenção, Faz. São Bento, Faz. Casari 1, Faz. Casari 2, MT-416, trevo 4º sul.



## MUNICÍPIO DE PARANAÍTA

ESTADO DE MATO GROSSO

CNPJ 03.239.043/0001-12

FLS	
VISTO	CPL

### **4. Item 01 – Linha 32:**

#### **Matutino:**

- Início do percurso – ida (aproximadamente 30 km):  
MT 416, antiga Faz. Guarani, vicinal 2º sul, Com. Santa Terezinha, MT 416, Escola Municipal São Pedro.
- Retorno do percurso – volta (aproximadamente 30 km):  
Escola Municipal São Pedro, MT 416, vicinal 2º sul. Com. Santa Terezinha, antiga Faz. Guarani, MT 416.

### **5. Item 01 – Linha 33:**

#### **Matutino:**

- Início do percurso – ida (aproximadamente 53 km):  
Garimpo do papagaio, estrada do João cabeça, Faz. Tonni Rufatto, ponte rio Apiacás, MT 206, E.M. Getúlio Vargas.
- Retorno do percurso – volta (aproximadamente 53gr km):  
E.M. Getúlio Vargas a, MT 206, ponte rio Apiacás, estrada do João cabeça, Faz. Tonni Rufatto, garimpo do papagaio.

### **6. Item 02 – Linha 01:**

#### **Matutino:**

- Início do percurso – ida (aproximadamente 14 km):  
Trevo capixaba/lo 03, Bela Vista, ns 05, Santa Marta e E.M. Cristo Redentor.
- Retorno do percurso – volta (aproximadamente 14 km):  
E. M. Cristo Redentor, Santa Marta, ns 05, lo 03, Bela Vista, Trevo Capixaba/lo 03.

#### **Vespertino:**

- Início do percurso – ida (aproximadamente 28 km):  
Trevo Capixaba/lo 03, Capixaba, Jd. do Edem, lo 05, ns 06, Serra Dourada, lo 07, capixaba, sombra da manhã, E.M. Maria Quitéria, E. E. São Pedro, Entre Rios, nova união, E. M. Tancredo Neves.
- Retorno do percurso – volta (aproximadamente 28 km):  
E. M. Tancredo Neves, Nova União, capixaba, entre rios, sombra da manhã, E. E. São Pedro, E. M. Maria Quitéria, lo 07, serra dourada, ns 06, lo 05, capixaba, Jd. do Edem, trevo capixaba/lo 03.

### **7. Item 02 – Linha 02:**

#### **Matutino:**

- Início do percurso – ida (aproximadamente 27 km):  
Jd. do Edem, /lo 04, lo 04, vale do paraíso, ns 05, São Lucas, ns 01, Claudia, Travessão, ns 05, Santa Marta, E. M. Cristo Redentor.
- Retorno do percurso – volta (aproximadamente 27 km):



## MUNICÍPIO DE PARANAÍTA

ESTADO DE MATO GROSSO

CNPJ 03.239.043/0001-12

FLS	
VISTO	CPL

E. M. Cristo redentor, Santa Marta, ns 05, travessão, Claudia, ns 01, São Lucas, ns 05, vale do Paraíso, lo 04, trevo capixaba/lo04, Jd. do Edem.

### **Vespertino:**

- Início do percurso – ida (aproximadamente 13 km):  
Jd. do Edem, capixaba, sombra da manhã, E.M. Maria Quitéria, E.E. São Pedro, entre rios, nova união, E.M. Tancredo neves.

- Retorno do percurso – volta (aproximadamente 51 km):  
E.E. São Pedro, E.M. Maria Quitéria, sombra da manhã, capixaba, Jd. do Edem, trevo capixaba/lo04, lo 04, vale do Paraíso, ns 05, São Lucas, ns 01, Claudia, travessão, ns 05, santa marta, E. M. cristo redentor, vale do Paraíso, lo 04 trevo capixaba/lo04, Jd. do Edem.

### **8. Item 02 – Linha 03:**

#### **Vespertino:**

- Início do percurso – ida (aproximadamente 34 km):  
lo 05, São Miguel, ns 02, lo 13, novo Paraíso, 13 de maio, capixaba Faz. filizola, nova união, E.M. Tancredo Neves, entre rios, sombra da manhã, E. E. São Pedro, E. M. Maria Quitéria.

- Retorno do percurso – volta (aproximadamente 34 km):  
E. E. São Pedro, E. M. Maria Quitéria, sombra da manhã, capixaba, entre rios, nova união, E.M. Tancredo Neves, faz. filizola lo 13, 13 de maio, novo Paraíso, ns 02, são Miguel, lo 05.

### **9. Item 02 – Linha 04:**

#### **Vespertino:**

- Início do percurso – ida (aproximadamente 36 km):  
Faz. São Francisco, com nova Canaã, ns 04, novo Paraíso, ns 06, lo 10, capixaba, sombra da manhã, E.E. São Pedro, E.M. Maria Quitéria, entre rios, nova união, E. M. Tancredo Neves.

- Retorno do percurso – volta (aproximadamente 36 km):  
E. M. Tancredo Neves, nova união, capixaba, entre rios, sombra da manhã, E.E. São Pedro, E.M. Maria Quitéria, lo 10, ns 06, novo Paraíso, lo 13, ns 04, com. nova Canaã, faz, são Francisco.

### **10. Item 02 – Linha 05:**

#### **Matutino:**

- Início do percurso- ida (aproximadamente 45 km)  
Rio Santa Helena, MT-208, Faz. Cazari, Faz. São Bento, MT-416, vicinal 3º sul E.M. São Pedro.

- Retorno do percurso-volta (aproximadamente 45 km)  
E. M. São Pedro, MT 416, Fazenda São Bento, MT 208, F. Cazari, Fazenda Jacaré, Rio Santa Helena.

### **11. Item 03 – Linha 06:**

#### **Matutino:**

- Início do percurso – ida (aproximadamente 33 km):



## MUNICÍPIO DE PARANAÍTA

ESTADO DE MATO GROSSO

CNPJ 03.239.043/0001-12

FLS	
VISTO	CPL

Faz. Apiacás, retiro rio15, ns 01, MT 208, nossa senhora das dores, são marcos, ns 05, santa Marta, E.M. Cristo Redentor.

- Retorno do percurso – volta (aproximadamente 33 km):  
E.M. Cristo Redentor, santa Marta, ns 05, nossa senhora das dores, MT 208, são marcos, ns 01 nossa senhora das dores, retiro rio 15, Faz. Apiacás.

### **Vespertino:**

- Início do percurso – ida (aproximadamente 43 km):  
Faz. Apiacás, MT 208, nossa senhora das dores, ns 05, santa Marta, E.M. Cristo Redentor, lo 02, arco íris, capixaba, Jd. do Edem, sombra da manhã, E.E. São Pedro, E.M. Maria Quitéria.

- Retorno do percurso – volta (aproximadamente 43 km):  
E.E. São Pedro, E.M. Maria Quitéria, sombra da manhã, capixaba, Jd. do Edem, arco íris, lo 02, ns 05, santa marta, nossa senhora das dores, MT 208, Faz. Apiacás.

### **12. Item 02 – Linha 07:**

#### **Matutino:**

- Início do percurso – ida (aproximadamente 51 km):  
Faz. Sahlon, são marcos, MT 208, retiro Shalon, MT 208, nossa Sra. das dores, ns 05, santa Marta, E.M. Cristo Redentor.

- Retorno do percurso – volta (aproximadamente 51 km):  
E.M. Cristo Redentor, santa Marta, ns 05, nossa Sra. das dores, mt 208, retiro shalon, mt 208, são marcos, faz shalon.

#### **Vespertino:**

- Início do percurso – ida (aproximadamente 12 km):  
Faz. Shalon, são marcos, MT 208, nossa Sra. das dores.

- Retorno do percurso – volta (aproximadamente 12 km):  
Nossa Sra. das dores, MT 208, são marcos, Faz. Shalon.

### **13. Item 02 – Linha 08:**

#### **Matutino:**

- Início do percurso – ida (aproximadamente 34 km):  
Lo 02, arco íris, capixaba, Estrela Dalva, bom jesus, MT 208, rio Paranaíta, bom jesus, lo 01, nossa Sra. aparecida, santa Marta, E.M. Cristo Redentor.

- Retorno do percurso – volta (aproximadamente 34 km):  
E.M. Cristo Redentor, santa Marta, lo 01, nossa Sra. aparecida, bom jesus, capixaba, Estrela Dalva, arco íris, lo 02.

#### **Vespertino:**

- Início do percurso – ida (aproximadamente 28 km):  
Lo 02, arco íris, capixaba, jardim do Edem, sombra da manhã, E.M. Maria Quitéria, E.E. são Pedro, entre rios, E.M. Tancredo Neves.



## MUNICÍPIO DE PARANAÍTA

ESTADO DE MATO GROSSO

CNPJ 03.239.043/0001-12

FLS	
VISTO	CPL

- Retorno do percurso – volta (aproximadamente 42 km):  
E.E. Tancredo Neves, entre rios, E.M. Maria Quitéria, sombra da manhã, jardim do Edem, arco íris, lo 02, Estrela Dalva, bom Jesus, mt 208, rio Paranaíta, capixaba, lo 01, nossa Sra. aparecida.

### **14. Item 02 – Linha 09:**

#### **Matutino:**

- Início do percurso – ida (aproximadamente 35 km):  
Faz. do Bizuca, Faz. Carreteiro, Faz. Mercado, 1ª sul, 2ª oeste, Copacabana, MT 206, Paranaíta, E.M. Juscelino Kubitschek, E.E. João Paulo.

- Retorno do percurso – volta (aproximadamente 35 km):  
Paranaíta, E.M. Juscelino Kubitschek, E.E. João Paulo, MT 206, Copacabana, 2ª oeste, 1ª sul, faz. Mercado, Faz. Carreteiro, Faz. do Bizuca.

### **15. Item 03 – Linha 10:**

#### **Matutino:**

- Início do percurso – ida (aproximadamente 31 km):  
Confinamento Bonani Faz. Nossa senhora aparecida, Faz. Sr. Aparecido, vicinal 3ª oeste, MT 206, estrada do aeroporto, estrada do lixão, Paranaíta, E.M. Juscelino Kubitschek, E.E. João Paulo.

- Retorno do percurso – volta (aproximadamente 31 km):  
Paranaíta, E.M. Juscelino Kubitschek, E.E. João Paulo, estrada do lixão, estrada do aeroporto, MT 206, vicinal 3ª oeste, Faz. Sr. Aparecido, Faz. Nossa senhora aparecida, confinamento do Bonani.

### **16. Item 03 – Linha 22:**

#### **Matutino:**

- Início do percurso – ida (aproximadamente 22 km):  
Fazenda Santa Filomena, estrada vale do Apiacás, Faz. Francisco coco, MT 206, E.M. Getúlio Vargas a.

- Retorno do percurso – volta (aproximadamente 22 km):  
E.M. Getúlio Vargas, MT 206, estrada vale do Apiacás, Faz. Francisco coco, Fazenda Santa Filomena.

### **17. Item 03 – Linha 24:**

#### **Matutino:**

- Início do percurso – ida (aproximadamente 46 km):  
Balsa do cajueiro, MT 416, Faz. Breda, MT 416, E.M. Getúlio Vargas b.

#### **Vespertino:**

- Retorno do percurso – volta (aproximadamente 46 km):  
E.M. Getúlio Vargas b, MT 416, Faz. Breda, MT 416, Balsa do cajueiro.



# MUNICÍPIO DE PARANAÍTA

ESTADO DE MATO GROSSO

CNPJ 03.239.043/0001-12

FLS	
VISTO	CPL

## 18. Item 03 – Linha 31:

### Matutino:

- Início do percurso – ida (aproximadamente 22 km):  
Arrendamento do Ênio, 3º oeste, Faz. Ishida, 3ª sul, E.M. São Pedro.

- Retorno do percurso – volta (aproximadamente 22 km):  
E.M. São Pedro., 3ª sul, Faz. Ishida, 3º oeste, arrendamento do Ênio.

### Vespertino:

- Retorno do percurso – volta (aproximadamente 36 km):  
MT 416, trevo 2º sul, arrendamento do Ênio, 3º oeste, Faz. Ishida, 3º sul, E.M. São Pedro.

### DESCRIÇÃO E QUANTITATIVO DO OBJETO

ITEM	COD TCE	UND FORN	DESCRIÇÃO DO PRODUTO/SERVIÇO	QTD VEICULOS	KM DIA	KM/TOTAL	VALOR MÉDIO	TOTAL
01	00056160	KM	SERVICO DE TRANSPORTE ESCOLAR - DO TIPO MICRO-ONIBUS, PARA 21 A 31 ALUNOS, INCLUSO GASTOS TRIBUTARIOS E COM COMBUSTIVEL, MOTORISTA E MANUTENCAO PREVENTIVA E CORRETIVA; - PARA ATENDER AS LINHAS 20 ;21; 30; 32 E 33, CONFORME ESPECIFICAÇÕES E CARACTERISTICAS NO ANEXO I DO TERMO DE REFERÊNCIA	5	643	128600	R\$ 8,56	R\$ 1.100.816,00
02	00059411	KM	CONTRATAÇÃO DE SERVIÇOS DE TRANSPORTE ESCOLAR COM MOTORISTA – COM AR CONDICIONADO - VEICULO ONIBUS COM CAPACIDADE MINIMA DE 48 LUGARES, COM MANUTENÇÃO PREVENTIVA E CORRETIVA – PARA ATENDER AS LINHAS 01; 02; 03; 04; 05; 06; 07; 08 E 09, CONFORME ESPECIFICAÇÕES E CARACTERISTICAS NO ANEXO I DO TERMO DE REFERÊNCIA.	9	918	183600	R\$ 9,10	R\$ 1.670.760,00
03	00059412	KM	CONTRATAÇÃO DE SERVIÇOS DE TRANSPORTE ESCOLAR COM MOTORISTA – VEICULO VAN, COM CAPACIDADE MINIMA DE 15 LUGARES, COM AR CONDICIONADO, COM MANUTENÇÃO PREVENTIVA E CORRETIVA – PARA ATENDER AS LINHAS, 10; 22; 24; E 31 CONFORME ESPECIFICAÇÕES E CARACTERISTICAS NO ANEXO I DO TERMO DE REFERÊNCIA.	4	278	55600	R\$ 7,65	R\$ 425.340,00
VALOR TOTAL								R\$ 3.196.916,00

1.1. O valor máximo admissível para a referida contratação do presente termo, elaborado com base na média dos preços praticados no mercado, mediante pesquisa efetuada junto a fornecedores do ramo, é de **R\$ 3.196.916,00 (Três milhões cento e noventa e seis mil novecentos e dezesseis reais)**.

\_\_\_\_\_  
Lizandra Bertolini  
Pregoeiro (a)  
Decreto Municipal nº. 001/2023 ]



# MUNICÍPIO DE PARANAÍTA

ESTADO DE MATO GROSSO

CNPJ 03.239.043/0001-12

FLS	
VISTO	CPL

## ANEXO II

TERMO DE REFERÊNCIA Nº: [204/2023]

### 1. CONSULTA AO BANCO DE PREÇOS RADAR

- FORMAÇÃO DE PREÇO COM CONSULTA AO BANCO DE PREÇO PÚBLICO/MT (RADAR), FAZENDO PARTE DO PRESENTE PREÇO DE REFERENCIA.
- FORMAÇÃO DE PREÇO COM CONSULTA AO BANCO DE PREÇO PÚBLICO/MT (RADAR), POREM NÃO CONSTA OS REFERIDOS ITENS.
- ERRO APRESENTADO PELO SITE radardeprecos.tce.mt.gov.br/. CONFORME SEGUE EM ANEXO.
- CONTEM ITENS NO RADAR, POREM, NÃO ATENDE OS REQUISITOS DE COTAÇÕES COM PRAZOS ANTERIORES HÁ 6 (SEIS) MESES, CONFORME ORIENTAÇÃO DA CONTROLADORIA INTERNA.
- RESULTADO DA PESQUISA DO PAINEL DO RADAR IMPRESSO OU DIGITAL EM ANEXO.

**Recursos: Proprio (reduzido 261), Salário Educação (Conta velha 19084-5 e conta nova 672.003-9 - reduzido 243), PNATE (conta 20981-3 - reduzido 263), Trans Convenio (conta 801-X FETAHAB/SEDUDC - reduzido 265), Trans Convenio (conta 5014-8 AUX. TRANP. ESCOLAR - reduzido 265), FUNDEB 30%.**

|

---

Lizandra Bertolini  
Pregoeiro (a)  
Decreto Municipal nº. 001/2023

]



# MUNICÍPIO DE PARANAÍTA

ESTADO DE MATO GROSSO

CNPJ 03.239.043/0001-12

FLS	
VISTO	CPL

## ANEXO II

[(Papel Timbrado da Empresa)]

### PROPOSTA DE PREÇO

Licitação: Nº [087/2023] Modalidade: [PREGÃO PRESENCIAL - CONTRATO]

Tipo: [MENOR PREÇO POR ITEM] Consumidor: Município de Paranaíta – MT.

Licitante: \_\_\_\_\_ CNPJ.: \_\_\_\_\_ Tel Fax: (\_\_\_\_) \_\_\_\_\_

E-mail: \_\_\_\_\_ Tel. Celular: (\_\_\_\_) \_\_\_\_\_ Endereço: \_\_\_\_\_

Conta Corrente: \_\_\_\_\_ Agência: \_\_\_\_\_ Banco: \_\_\_\_\_

ITEM	COD TCE	UND FORN	DESCRIÇÃO DO PRODUTO/SERVIÇO	QTD VEICULOS	KM DIA	KM/TOTAL	VALOR UNIT.	TOTAL
01	00056160	KM	SERVICO DE TRANSPORTE ESCOLAR - DO TIPO TIPO MICRO-ONIBUS, PARA 21 A 31 ALUNOS, INCLUSO GASTOS TRIBUTARIOS E COM COMBUSTIVEL, MOTORISTA E MANUTENCAO PREVENTIVA E CORRETIVA; - PARA ATENDER AS LINHAS 20 ;21; 30; 32 E 33, CONFORME ESPECIFICAÇÕES E CARACTERISTICAS NO ANEXO I DO TERMO DE REFERÊNCIA	5	643	128600		
02	00059411	KM	CONTRATAÇÃO DE SERVIÇOS DE TRANSPORTE ESCOLAR COM MOTORISTA – COM AR CONDICIONADO - VEICULO ONIBUS COM CAPACIDADE MINIMA DE 48 LUGARES, COM MANUTENÇÃO PREVENTIVA E CORRETIVA – PARA ATENDER AS LINHAS 01; 02; 03; 04; 05; 06; 07; 08 E 09, CONFORME ESPECIFICAÇÕES E CARACTERISTICAS NO ANEXO I DO TERMO DE REFERÊNCIA.	9	918	183600		
03	00059412	KM	CONTRATAÇÃO DE SERVIÇOS DE TRANSPORTE ESCOLAR COM MOTORISTA – VEICULO VAN, COM CAPACIDADE MINIMA DE 15 LUGARES, COM AR CONDICIONADO, COM MANUTENÇÃO PREVENTIVA E CORRETIVA – PARA ATENDER AS LINHAS, 10; 22; 24; E 31 CONFORME ESPECIFICAÇÕES E CARACTERISTICAS NO ANEXO I DO TERMO DE REFERÊNCIA.	4	278	55600		
VALOR TOTAL							RS	

\*As quilometragens constantes na tabela acima referem-se ao embarque inicial do primeiro aluno e desembarque do ponto final do último aluno – Será pago por KM cheio, ou seja, o trajeto que o aluno permanecer dentro do ônibus), desta forma não será considerado para pagamento o km que o ônibus percorrer vazio.

Total da Proposta R\$ ..... (por extenso)

#### CONDIÇÕES GERAIS

a) A PROPONENTE declara conhecer os termos do instrumento convocatório que rege a presente licitação bem como a Minuta de Contrato administrativo que o integra e concorda com o Termo de Referência e demais Anexos deste Edital de Pregão Presencial n.º [087/2023].

b) A validade da proposta será de 60 (sessenta) dias, contados da data de abertura da sessão pública, conforme estabelecido no edital.

#### DECLARAÇÃO DE PREÇO

a) Declaramos que a empresa \_\_\_\_\_ se compromete a executar completa e corretamente os serviços e/ou entrega de materiais, de acordo com o preconizado no Edital do Pregão Presencial n.º [087/2023] e seus anexos e na forma da documentação fornecida pelo Município.

#### Data e Local

\_\_\_\_\_  
NOME  
CARGO  
CPF/RG

Assinatura do Representante Legal



# MUNICÍPIO DE PARANAÍTA

ESTADO DE MATO GROSSO

CNPJ 03.239.043/0001-12

FLS	
VISTO	CPL

## ANEXO III

(Papel timbrado da empresa)

### MINUTA DE CARTA DE CREDENCIAMENTO

AO

MUNICÍPIO DE PARANAÍTA - MT

REFERENTE: EDITAL DE LICITAÇÃO PÚBLICA

MODALIDADE: [PREGÃO PRESENCIAL] N°. [087/2023] - [CONTRATO]

TIPO: [MENOR PREÇO POR ITEM]

Prezado Pregoeiro (a),

Pela presente, designamos o Sr.(a) \_\_\_\_\_, portador(a) da carteira de identidade nº \_\_\_\_\_, expedida pela SSP do Estado de \_\_\_\_\_ e CPF nº \_\_\_\_\_ como representante legal no processo licitatório relativo ao [Pregão Presencial nº 087/2023], podendo o mesmo formular lances verbais à proposta escrita apresentada, quando convocado, negociar preços e, ainda, rubricar documentos, renunciar ao direito de recurso e apresentar impugnação à recursos, assinar atas, recorrer de decisões administrativas, enfim praticar todos os atos inerentes à referida licitação.

#### Local e Data

Atenciosamente,

\_\_\_\_\_  
Nome do Representante Legal da Empresa Outorgante  
(cargo e CPF)

\*\*\* ASSINATURA COM FIRMA RECONHECIDA EM CARTÓRIO



# MUNICÍPIO DE PARANAÍTA

ESTADO DE MATO GROSSO

CNPJ 03.239.043/0001-12

FLS	
VISTO	CPL

## ANEXO IV

[*Timbre/logomarca da Pessoa Jurídica Emitente*] ]

### ATESTADO DE CAPACIDADE TÉCNICA

Atestamos, para todos os fins de direito, que a empresa (empresa licitante) \_\_\_\_\_ localizada à \_\_\_\_\_, com Inscrição Estadual sob nº \_\_\_\_\_ e CNPJ sob nº \_\_\_\_\_ com sede na \_\_\_\_\_, fornece/forneceu os itens relacionados abaixo, sendo cumpridora dos prazos e termos firmados na contratação, não havendo contra a mesma nenhum registro que a desabone.

#### Relação dos itens:

\_\_\_\_\_

Por ser verdade, firmamos a presente declaração para que produza seus efeitos jurídicos.

#### Local e Data

\_\_\_\_\_  
Assinatura do Representante Legal da Empresa

\_\_\_\_\_  
Nome Completo e CPF do Representante Legal da Pessoa Jurídica emitente deste atestado

\_\_\_\_\_  
Cargo / Dados da Pessoa Jurídica Emitente (Razão Social, CNPJ, Endereço e Telefone)



# MUNICÍPIO DE PARANAÍTA

ESTADO DE MATO GROSSO

CNPJ 03.239.043/0001-12

FLS	
VISTO	CPL

## ANEXO V

*(Papel timbrado da empresa)*

**(Modelo de Declaração de Inexistência de Fato Superveniente Impeditivo da Habilitação)**

**AO**

**MUNICÍPIO DE PARANAÍTA - MT**

**REFERENTE: EDITAL DE LICITAÇÃO PÚBLICA**

**MODALIDADE: [PREGÃO PRESENCIAL] N°. [087/2023] - [CONTRATO]**

**TIPO: [MENOR PREÇO POR ITEM]**

Prezado Pregoeiro (a),

A empresa \_\_\_\_\_, inscrita no CNPJ n°. \_\_\_\_\_ e Inscrição Estadual n° \_\_\_\_\_ por intermédio de seu representante legal o (a) Sr.(a) \_\_\_\_\_, portador(a) da Carteira de Identidade n°. \_\_\_\_\_ SSP/\_\_\_\_\_ e do CPF n°. \_\_\_\_\_, DECLARA, sob as penas da lei, que até a presente data inexistem fatos impeditivos para sua habilitação no presente processo licitatório, ciente da obrigatoriedade de declarar ocorrências posteriores.

**Local e data**

\_\_\_\_\_  
Assinatura e carimbo  
Nome por extenso do Representante legal  
CARGO  
RG E CPF



# MUNICÍPIO DE PARANAÍTA

ESTADO DE MATO GROSSO

CNPJ 03.239.043/0001-12

FLS	
VISTO	CPL

## ANEXO VI

(Papel timbrado da empresa)

(MODELO)

AO

MUNICÍPIO DE PARANAÍTA - MT

REFERENTE: EDITAL DE LICITAÇÃO PÚBLICA

MODALIDADE: [PREGÃO PRESENCIAL Nº. 087/2023] - [CONTRATO ]

TIPO: [MENOR PREÇO POR ITEM]

### DECLARAÇÃO DE ATENDIMENTO AOS REQUISITOS DE HABILITAÇÃO

A empresa \_\_\_\_\_, inscrita no CNPJ nº. \_\_\_\_\_ e Inscrição Estadual nº \_\_\_\_\_ por intermédio de seu representante legal o(a) Sr.(a) \_\_\_\_\_, portador(a) da Carteira de Identidade nº. \_\_\_\_\_ SSP/\_\_\_\_\_ e do CPF nº. \_\_\_\_\_, DECLARA em atendimento ao previsto no item 9.6 do Edital de Pregão Presencial nº [087/2023] e art. 4º, inciso VII, da Lei Federal nº 10.520/02, que cumpre plenamente os requisitos de habilitação exigidos para participação no presente certame, o que poderá ser comprovado, caso a empresa seja a detentora da melhor proposta neste Pregão.

Por ser expressão da verdade firmo a presente declaração.

**Local e data**

\_\_\_\_\_  
Assinatura e carimbo  
Nome por extenso do Representante legal  
CARGO  
RG E CPF

**\*\*\* ENTREGAR FORA DOS ENVELOPES**



# MUNICÍPIO DE PARANAÍTA

ESTADO DE MATO GROSSO

CNPJ 03.239.043/0001-12

FLS	
VISTO	CPL

## ANEXO VII

(Papel timbrado da empresa)

(MODELO)

AO

MUNICÍPIO DE PARANAÍTA - MT

REFERENTE: EDITAL DE LICITAÇÃO PÚBLICA

MODALIDADE: [PREGÃO PRESENCIAL] Nº. [087/2023 – CONTRATO]

TIPO: [MENOR PREÇO POR ITEM]

### DECLARAÇÃO DE QUE NÃO EMPREGA MENOR DE IDADE

A empresa \_\_\_\_\_ inscrita no CNPJ nº. \_\_\_\_\_ e Inscrição Estadual nº \_\_\_\_\_ por intermédio de seu representante legal o(a) Sr.(a) \_\_\_\_\_, portador(a) da Carteira de Identidade nº. \_\_\_\_\_ SSP/\_\_\_\_\_ e do CPF nº. \_\_\_\_\_, DECLARA, para fins do disposto no inciso V do art. 27 da Lei nº. 8.666, de 21 de junho de 1993, acrescido pela Lei nº. 9.854, de 27 de outubro de 1999, que não emprega menor de dezoito anos em trabalho noturno, perigoso ou insalubre e não emprega menor de dezesseis anos.

Ressalva: emprega menor, a partir de quatorze anos, na condição de aprendiz ( ).

**Local e data**

\_\_\_\_\_  
Assinatura e carimbo  
Nome por extenso do Representante legal  
CARGO  
RG E CPF



# MUNICÍPIO DE PARANAÍTA

ESTADO DE MATO GROSSO

CNPJ 03.239.043/0001-12

FLS	
VISTO	CPL

## ANEXO VIII

*(Papel timbrado da empresa)*

**(MODELO)**

**AO**

**MUNICÍPIO DE PARANAÍTA - MT**

**REFERENTE: EDITAL DE LICITAÇÃO PÚBLICA**

**MODALIDADE: [PREGÃO PRESENCIAL] N.º. [087/2023 – CONTRATO]**

**TIPO: [MENOR PREÇO POR ITEM]**

### **DECLARAÇÃO DE PLENO CONHECIMENTO DO EDITAL E SEUS ANEXOS**

A empresa \_\_\_\_\_, inscrita no CNPJ n.º \_\_\_\_\_ e Inscrição Estadual n.º \_\_\_\_\_, por intermédio de seu representante legal o(a) Sr.(a) \_\_\_\_\_, portador(a) da Carteira de Identidade n.º \_\_\_\_\_ SSP/\_\_\_\_\_ e do CPF n.º \_\_\_\_\_, e para os fins de cumprimento do exigido no [Pregão Presencial n.º. 087/2023], **DECLARA** que tem pleno conhecimento deste Edital e seus Anexos, bem como de que recebeu todos os documentos e informações necessárias, os quais possibilitaram a correta elaboração de sua proposta comercial, declarando por fim, que aceita e submete-se a todas as condições estabelecidas no presente Edital e seus anexos.

Por ser expressão da verdade, firmo a presente.

**Local e data**

\_\_\_\_\_  
Assinatura e carimbo  
Nome por extenso do Representante legal  
CARGO  
RG E CPF



# MUNICÍPIO DE PARANAÍTA

ESTADO DE MATO GROSSO

CNPJ 03.239.043/0001-12

FLS	
VISTO	CPL

## ANEXO IX

(Papel timbrado da empresa)

(MODELO)

AO

MUNICÍPIO DE PARANAÍTA - MT

REFERENTE: EDITAL DE LICITAÇÃO PÚBLICA

MODALIDADE: [PREGÃO PRESENCIAL] N°. [087/2023 – CONTRATO]

TIPO: [MENOR PREÇO POR ITEM]

### DECLARAÇÃO DE PORTE DA EMPRESA

A empresa \_\_\_\_\_, qualificada como (tipo de sociedade ex: Ltda, S.A etc) \_\_\_\_\_ inscrita no CNPJ n°. \_\_\_\_\_ e Inscrição Estadual n° \_\_\_\_\_ por intermédio de seu representante legal o(a) Sr.(a) \_\_\_\_\_, portador(a) da Carteira de Identidade n°. \_\_\_\_\_ SSP/\_\_\_\_e do CPF n°. \_\_\_\_\_, **DECLARA**, sob as penalidades da lei e para todos os fins, que se enquadra como Microempresa ou Empresa de Pequeno Porte, nos termos do art. 3º da Lei Complementar nº 123, de 14 de dezembro de 2006, estando apta a usufruir dos benefícios e vantagens legalmente instituídas pela referida legislação, vez que não se enquadra em nenhuma das vedações legais impostas pelo § 4º do art. 3º da Lei Complementar nº 123/2006.

**Local e data**

\_\_\_\_\_  
Assinatura e carimbo  
Nome por extenso do Representante legal  
CARGO  
RG E CPF



# MUNICÍPIO DE PARANAÍTA

ESTADO DE MATO GROSSO

CNPJ 03.239.043/0001-12

FLS	
VISTO	CPL

## ANEXO X MINUTA DE CONTRATO CONTRATO ADMINISTRATIVO N°. [ ]/2023 ]

“CELEBRAM CONTRATO ADMINISTRATIVO PARA CONTRATAÇÃO DE PESSOA JURÍDICA PARA A PRESTAÇÃO DE SERVIÇOS PARA REALIZAÇÃO DO TRANSPORTE ESCOLAR NO MUNICÍPIO DE PARANAÍTA/MT, QUE FAZEM ENTRE SI O MUNICÍPIO DE PARANAÍTA E A EMPRESA [ ]”

Aos [ ] dias do mês de [ ], do ano de dois mil e vinte e três (2023), O MUNICÍPIO DE PARANAÍTA - MT, inscrita no CNPJ/MF n. 03.239.043/0001-12, com sede Rua Alceu Rossi s/nº - Centro – CEP 78590-000, neste Município de Paranaíta/MT, representado pelo Prefeito Municipal Sr. Osmar Antônio Moreira, brasileiro, casado, residente e domiciliado nesta cidade de Paranaíta – MT, portador da Cédula de Identidade nº. 860-219 SSI/SC e CPF nº 345.480.179-68, doravante denominado simplesmente de **CONTRATANTE** e a Empresa [ ], estabelecida à [ ], nº. [ ], [ ], na cidade de [ ], inscrita no CNPJ nº. [ ] e Inscrição Estadual nº. [ ], representada neste ato pelo seu representante legal o (a) Sr. (a) [ ], [ ], [ ], [ ], portador de Carteira de Identidade nº. [ ] e CPF nº. [ ], residente à [ ] na cidade de [ ], doravante denominada simplesmente de **CONTRATADA**, vencedora do Pregão Presencial nº. 087/2023, tem entre si firmado o presente instrumento contratual, sujeitando-se as partes às normas constantes no instrumento convocatório e seus Anexos, bem como a Lei nº 8.666/93 de 21.06.93 e demais normas vigentes, além das abaixo descritas.

### CLÁUSULA PRIMEIRA DO OBJETO

1.1. A **CONTRATADA** fornecerá para a **CONTRATANTE**, o seguinte objeto: **CONTRATAÇÃO DE PESSOA JURÍDICA PARA A PRESTAÇÃO DE SERVIÇOS PARA REALIZAÇÃO DO TRANSPORTE ESCOLAR NO MUNICÍPIO DE PARANAÍTA/MT**, constantes no Edital de Licitação - Pregão Presencial nº [087/2023], a ser adjudicado de acordo com as necessidades da **CONTRATANTE**, cujo fornecimento estão discriminados a seguir:

ITEM	COD TCE	UND FORN	DESCRIÇÃO DO PRODUTO/SERVIÇO	QTD VEICULOS	KM DIA	KM/TOTAL	VALOR UNIT.	TOTAL
01	00056160	KM	SERVICO DE TRANSPORTE ESCOLAR - DO TIPO TIPO MICRO-ONIBUS, PARA 21 A 31 ALUNOS, INCLUSO GASTOS TRIBUTARIOS E COM COMBUSTIVEL, MOTORISTA E MANUTENCAO PREVENTIVA E CORRETIVA; - PARA ATENDER AS LINHAS 20 ;21; 30; 32 E 33, CONFORME ESPECIFICAÇÕES E CARACTERISTICAS NO ANEXO I DO TERMO DE REFERÊNCIA	5	643	128600		
02	00059411	KM	CONTRATAÇÃO DE SERVIÇOS DE TRANSPORTE ESCOLAR COM MOTORISTA – COM AR CONDICIONADO - VEICULO ONIBUS COM CAPACIDADE MINIMA DE 48 LUGARES, COM MANUTENÇÃO PREVENTIVA E CORRETIVA – PARA ATENDER AS LINHAS 01; 02; 03; 04; 05; 06; 07; 08 E 09, CONFORME ESPECIFICAÇÕES E CARACTERISTICAS NO ANEXO I DO TERMO DE REFERÊNCIA.	9	918	183600		
03	00059412	KM	CONTRATAÇÃO DE SERVIÇOS DE TRANSPORTE ESCOLAR COM MOTORISTA – VEICULO VAN, COM	4	278	55600		



# MUNICÍPIO DE PARANAÍTA

ESTADO DE MATO GROSSO

CNPJ 03.239.043/0001-12

FLS	
VISTO	CPL

			CAPACIDADE MINIMA DE 15 LUGARES, COM AR CONDICIONADO, COM MANUTENÇÃO PREVENTIVA E CORRETIVA – PARA ATENDER AS LINHAS, 10; 22; 24; E 31 CONFORME ESPECIFICAÇÕES E CARACTERÍSTICAS NO ANEXO I DO TERMO DE REFERÊNCIA.						
<b>VALOR TOTAL</b>									R\$

## CLÁUSULA SEGUNDA DO VALOR DO CONTRATO E DA DOTAÇÃO ORÇAMENTÁRIA

2.1. O valor global do presente contrato é de R\$ [\_\_\_\_\_], que será pago pela **CONTRATANTE** a **CONTRATADA**, conforme disponibilidade financeira da Secretária competente.

2.2 As despesas decorrentes da contratação do objeto da presente licitação correrão a cargo da (s) Secretaria (s) Municipal (is) solicitante (s), em especial serão empenhadas nas seguintes rubricas orçamentárias:

**Dotação orçamentária:** ]

09.001.12.361.0023.2023.3.3.90.39.73.00 – Sec. de Educação – Salário Educação - Fonte 1.550.000;  
09.001.12.361.0028.2019.3.3.90.39.73.00 – Sec. de Educação – Fonte 1.500.1001;  
09.001.12.361.0028.2022.3.3.90.39.73.00 – Sec. de Educação – PNATE - Fonte 1.553.0000;  
09.001.12.361.0028.2058.3.3.90.39.73.00 – Sec. de Educação – Fontes 1.576.0000 e 1.759000701;  
09.001.12.361.0023.2018.3.3.90.39.73.00 – Sec. de Educação – Fontes 1.500.0000 e 1.500.1001000;

2.3. O (s) Programa (s) de Trabalho e Elemento (s) de Despesa (s) constará (ao) nas respectivas Notas de Empenho ou documento equivalente, observada as condições estabelecidas neste edital;

## CLÁUSULA TERCEIRA DA VIGÊNCIA E PRORROGAÇÃO

3.1. A Vigência do presente instrumento será de 12 (doze) meses, contados a partir da data da sua assinatura/publicação.

3.2. A partir da vigência do contrato, o fornecedor se obriga a cumprir, na íntegra, todas as condições estabelecidas, ficando sujeito, inclusive, às penalidades pelo descumprimento de qualquer de suas normas;

3.3 As prorrogações de prazo de execução do contrato serão processadas nos termos do artigo 57 da Lei nº 8.666/93.

## CLÁUSULA QUARTA DA GARANTIA DE EXECUÇÃO DO CONTRATO

4.1 Não será exigida garantia da execução do contrato, mas a **CONTRATANTE** poderá reter, do montante a pagar, valores para assegurar o pagamento de multas, indenizações e ressarcimentos devidos pela **CONTRATADA**.

## CLÁUSULA QUINTA DA FISCALIZAÇÃO DO PRESENTE CONTRATO

5.1. Nos termos do art. 67 da Lei nº 8.666, de 1993, será designado representante para acompanhar e fiscalizar a entrega dos produtos/execução dos serviços, anotando em registro próprio todas as



# MUNICÍPIO DE PARANAÍTA

ESTADO DE MATO GROSSO

CNPJ 03.239.043/0001-12

FLS	
VISTO	CPL

ocorrências relacionadas com o fornecimento/execução e determinando o que for necessário à regularização de falhas ou defeitos observados.

5.2. A fiscalização de que trata este item não exclui nem reduz a responsabilidade da Contratada, inclusive perante terceiros, por qualquer irregularidade, ainda que resultante de imperfeições técnicas ou vícios redibitórios, e, na ocorrência desta, não implica em co-responsabilidade da Administração ou de seus agentes e prepostos, de conformidade com o art. 70 da Lei nº 8.666, de 1993.

5.3. O representante da Administração anotará em registro próprio todas as ocorrências relacionadas com a execução dos preços, indicando dia, mês e ano, bem como o nome dos funcionários eventualmente envolvidos, determinando o que for necessário à regularização das falhas ou defeitos observados e encaminhando os apontamentos à autoridade competente para as providências cabíveis.

5.4. Para este instrumento será designado fiscal por portaria específica colacionada nos autos.

## **CLÁUSULA SEXTA DAS OBRIGAÇÕES DA CONTRATADA**

**6.1.** Retirar pessoalmente a Nota de Empenho no prazo de 02 (dois) dias úteis, contados do recebimento da convocação formal, ou requisita-la no mesmo prazo via e-mail ao Departamento de Compras deste Município, sob pena de multa de 2% ao dia sobre o valor empenhado. Ultrapassando o período do 10º (décimo) dia útil o Contrato Administrativo poderá ser rescindido;

**6.2.** Entregar os itens conforme estabelecido no Termo de Referência, Edital e seus anexos.

**6.3.** Atrasos superiores a 03 (três) dias úteis na entrega dos itens, estarão sujeitos à multa de 10% sobre o valor do Empenho do respectivo pedido;

**6.4.** A CONTRATADA deverá fornecer os serviços e/ou material com qualidade e em boas condições;

**6.5.** Substituir, às suas expensas, no prazo de 02 (dois) dias úteis, após notificação formal, os itens entregues em desacordo com as especificações do edital e seus anexos e das respectivas propostas, ou que apresente vício de qualidade (que apresentem problemas na utilização);

**6.6.** Prestar os esclarecimentos necessários quando solicitados pelos servidores deste Município, cujas reclamações se obrigam a atender prontamente, bem como dar ciência imediatamente e por escrito, de qualquer anormalidade que verificar quando da execução do empenho;

**6.7.** Prover todos os meios necessários à garantia da plena operacionalidade do fornecimento, inclusive considerados os casos de greve ou paralisação de qualquer natureza;

**6.8.** A falta de quaisquer dos itens cujo fornecimento incumbe ao detentor do preço registrado, não poderá ser alegada como motivo de força maior para o atraso, má execução ou inexecução dos itens objeto deste edital e não a eximirá das penalidades a que está sujeita pelo não cumprimento dos prazos e demais condições aqui estabelecidas;

**6.9.** Executar o fornecimento dentro dos padrões estabelecidos pelo Município de Paranaíta/MT e de acordo com as especificações do edital, responsabilizando-se por eventuais prejuízos decorrentes do descumprimento das condições estabelecidas;

**6.10.** Respeitar e fazer cumprir a legislação de segurança e saúde no trabalho, previstas nas normas regulamentadoras pertinentes;



## MUNICÍPIO DE PARANAÍTA

ESTADO DE MATO GROSSO

CNPJ 03.239.043/0001-12

FLS	
VISTO	CPL

**6.11.** Fiscalizar o perfeito cumprimento do fornecimento a que se obrigou, cabendo-lhe, integralmente, os ônus decorrentes. Tal fiscalização dar-se-á independentemente da que será exercida por este Município;

**6.12.** Indenizar terceiros e/ou o próprio Município mesmo em caso de ausência ou omissão de fiscalização de sua parte, pelos danos ou prejuízos causados por sua culpa ou dolo, devendo a contratada adotar todas as medidas preventivas, com fiel observância às exigências das autoridades competentes e às disposições legais vigentes;

**6.13.** Fornecer os serviços, conforme estipulado neste edital e de acordo com a proposta apresentada;

**6.14.** Manter durante toda a vigência do contrato a regularidade habilitatória do certame, em especial a fiscal;

**6.15.** Apresentar a nota fiscal, mediante a entrega dos itens, no prazo estabelecido neste instrumento e Edital, contado do recebimento da solicitação de fornecimento, com as seguintes certidões de regularidade fiscal:

- 1 – Certidão Negativa de Débitos e Relativos aos Tributos Federais e a Dívida Ativa da União;
- 2 – Certidão Negativa referente a pendências tributárias e não tributárias controladas pela Secretaria de Estado da sede do Licitante, para fins de participação em licitações públicas;
- 3 – Certidão Negativa de Débitos de Tributos Municipais da sede do licitante;
- 4 – Certidão Negativa de Débitos Trabalhistas emitida no site <http://www.tst.jus.br/certidao>;
- 5 – Certificado de Regularidade Fiscal do FGTS;

**6.16.** Se a Adjudicatária vencedora não cumprir o prazo estabelecido neste edital ou recusar-se em fornecer os itens solicitados pelo contratante, sem justificativa formalmente aceita pelo Senhor Prefeito Municipal de Paranaíta, Ordenador de Despesas do Órgão, decairá do direito de fornecer o objeto adjudicado, sujeitando-se às penalidades dispostas no item 25 do Edital e disposto no item 11 e 12 deste instrumento.

**6.17.** Todas as despesas que incidirem sobre os serviços tais como: transportes, tributos, encargos trabalhistas e previdenciários e outras despesas que diretamente ou indiretamente incidirem nos serviços, correrá por conta da CONTRATADA;

**6.18.** A CONTRATADA deverá realizar a prestação dos serviços ou entrega do material de acordo com as solicitações feitas pelas Secretarias adquirentes, imediatamente após a solicitação do setor competente e nos termos abaixo descrito:

### **DO PRAZO DE FORNECIMENTO/EXECUÇÃO e OUTROS:**

**OBS: AS OBRIGAÇÕES DISPOSTAS NESTE DISPOSITIVO, SERÃO FORMALIZADAS DE FORMA ESPECIFICA, CONFORME ITEM ADJUDICADO PELA CONTRATADA, PODENDO O CONTRATO A SER CELEBRADO OBTER APENAS AS OBRIGAÇÕES INERENTES A CADA ITEM LICITADO.**

- a) Prestar os serviços em conformidade com as exigências estabelecidas no Termo de Referência, Nota de Empenho, contendo quantidades, prazos e demais características necessárias à execução do serviço;
- b) Informar à Administração, no prazo de 01 (um) dia útil, a partir do recebimento da Nota de Empenho, qualquer fato ou condição que possa atrasar ou impedir a prestação dos serviços, no todo ou em parte;



## MUNICÍPIO DE PARANAÍTA

ESTADO DE MATO GROSSO

CNPJ 03.239.043/0001-12

FLS	
VISTO	CPL

- c) Atender às convocações da Administração Municipal para participar de reuniões referentes à prestação do serviço;
- d) Providenciar os cuidados necessários ao perfeito cumprimento do serviço;
- e) Responder por danos causados à Administração Municipal ou a terceiros, com ressarcimento de quaisquer danos ou prejuízos causados, provocados por ação ou omissão, ineficiência ou irregularidade cometidas por seus empregados, contratados, convenientes ou prepostos, envolvidos na execução dos serviços;
- f) Assumir integralmente a responsabilidade pelas despesas relativas aos encargos fiscais, trabalhistas, previdenciários, e de ordem de classe, indenizações civis e quaisquer outras que forem devidas aos funcionários da empresa, ficando o Município de Paranaíta/MT isento de qualquer vínculo empregatício com os mesmos;
- g) Assumir os riscos inerentes à atividade, bem como todos e quaisquer ônus relativos a transporte, impostos e taxas;
- h) A empresa CONTRATADA deve estar apta a iniciar o fornecimento a partir da data de publicação do resultado da Licitação no Diário Oficial do Município;
- i) Manter, durante toda a execução dos serviços, em compatibilidade com as obrigações assumidas, todas as condições de habilitação e qualificação exigidas na licitação;
- j) Quitar todas as despesas e encargos trabalhistas previdenciários, fiscais e comerciais, que são de sua inteira e exclusiva responsabilidade;
- k) Fornecer ao MUNICÍPIO DE PARANAÍTA eventuais solicitações de informações complementares e atender as exigências, observações e recomendações formuladas pelo órgão gestor da Ata, compromisso a ser celebrado entre as partes;
- l) Sempre que solicitado pelo MUNICÍPIO DE PARANAÍTA, apresentar 03 (três) orçamentos distintos para confirmar o preço de mercado do item a ser contratado;
- m) Analisar e responder em tempo hábil, ao MUNICÍPIO DE PARANAÍTA, dúvidas quanto à sua contratação e às suas demandas de fornecimento;
- n) Aceitar e franquear, em todos os aspectos, a fiscalização por parte do MUNICÍPIO DE PARANAÍTA dos fornecimentos realizados;
- o) Manter pessoal qualificado e em número suficiente para a execução dos serviços contratados e garantir entrega de qualidade;
- p) Manter e Comprovar, a qualquer tempo da vigência contratual, a regularidade fiscal e cumprimento da legislação pertinente, sob pena de rescisão da ata de Registro de Preços;
- q) Designar e credenciar pelo menos 1 (um) preposto responsável pelo recebimento e atendimento das demandas solicitadas pelo Município de Paranaíta para prestar atendimento e esclarecimentos acerca de questões técnicas e outras, relacionadas decorrentes da execução contratual;
- r) Caso a Licitante Vencedora não possa executar os serviços dentro das quantidades solicitadas, ou parte delas, no prazo estipulado, deverá comunicar o fato ao Município de Paranaíta, por escrito, após o prazo, indicando o prazo necessário para a realização do serviço. Se não houver comunicação do fato, a Licitante poderá sofrer as sanções descritas no Edital;
- s) Cumprir a legislação federal, estadual e municipal, quanto à prestação de serviços de transporte escolar, a luz da Lei nº 9.503/97, que institui o Código de Trânsito Brasileiro;

**DAS EXIGÊNCIAS PARA OS VEÍCULOS DE TRANSPORTE ESCOLAR:  
EXIGÊNCIA PARA OS VEÍCULOS – CTB E CONTRAN**



# MUNICÍPIO DE PARANAÍTA

ESTADO DE MATO GROSSO

CNPJ 03.239.043/0001-12

FLS	
VISTO	CPL

EXIGÊNCIA	FUNDAMENTO
<b>CRLV - REGISTRO COMO VEÍCULO DE PASSAGEIROS</b>	
Registro como veículo de passageiros ou mistos utilitários, emitido pelo DETRAN, constante no CRLV.	CTB, art. 136
<b>AUTORIZAÇÃO DO ÓRGÃO ESTADUAL - DETRAN</b>	
Autorização para transporte de escolares, fixada em local visível na parte interna do veículo, com inscrição da lotação permitida.	CTB, art. 136, caput e art. 137
<b>CERTIFICADO DE INSPEÇÃO SEMESTRAL</b>	
Certificado de inspeção semestral, para verificação de equipamentos obrigatórios e de segurança: tacógrafo, lanternas, cintos de segurança e outras exigências.	CTB, art. 136, incisos II, IV, V, VI
<b>DÍSTICO ESCOLAR (CTB)</b>	
Pintura de faixa horizontal na cor amarela, com quarenta centímetros de largura, à meia altura, em toda a extensão das partes laterais e traseira da carroçaria, com o dístico ESCOLAR, em preto, sendo que, em caso de veículo de carroçaria pintada na cor amarela, as cores aqui indicadas devem ser invertidas.	CTB, art. 136, inciso III
<b>TACÓGRAFO</b>	
Equipamento registrador instantâneo inalterável de velocidade e tempo	CTB, art. 105, II; art. 136, inciso IV e art. 139
<b>LANTERNAS</b>	
Parte superior dianteira: lanternas de luz branca, fosca ou amarela, dispostas nas extremidades. Parte superior traseira (extremidades): luz vermelha.	CTB, art. 136
<b>CINTOS DE SEGURANÇA</b>	
Cintos de segurança em número igual à lotação.	CTB, art. 136, VI

<b>DAS EXIGÊNCIAS PARA OS CONDUTORES DOS VEÍCULOS DE TRANSPORTE ESCOLAR COM MOTORISTA:</b>	
<b>EXIGÊNCIAS PARA OS CONDUTORES</b>	
EXIGÊNCIA	FUNDAMENTO
<b>IDADE MÍNIMA</b>	
Ter idade superior a 21 (vinte e um) anos	CTB, art. 138, inciso I
<b>HABILITAÇÃO</b>	
Ter o condutor habilitação Categoria D ou E	CTB, art. 138, inciso II
<b>CURSO ESPECIALIZADO</b>	
Ser aprovado em curso especializado, nos termos da regulamentação do CONTRAN e em curso de treinamento de prática veicular em situação de risco e transporte escolar, nos termos de regulamentação do CONTRAN.	CTB, art. 138, inciso V e art. 145, inciso IV e Resolução CONTRAN n.º 168-04 e 205-06
<b>CERTIDÃO NEGATIVA CRIMINAL</b>	
Certidão negativa do registro de distribuição criminal relativamente aos crimes de homicídio, roubo, estupro e corrupção de menores, renovável a cada cinco anos, junto ao órgão responsável pela respectiva concessão ou autorização.	CTB, art. 329

t) A contratada responderá integralmente, por qualquer obrigação, dano material ou moral que vier



## MUNICÍPIO DE PARANAÍTA

ESTADO DE MATO GROSSO

CNPJ 03.239.043/0001-12

FLS	
VISTO	CPL

a sofrer em decorrência do contrato e de sua sublocação e contrato de financiamento destes veículos;

- u) É de responsabilidade da Contratada todas as despesas, diretas ou indiretas, decorrentes da prestação dos serviços, como fornecimento do veículo, combustíveis para os veículos do transporte escolar, lubrificantes, rodagem, manutenção, emplacamento e licenciamento, mão de obra – motorista, pagamento de seguros, tributos, impostos, encargos, taxas e demais obrigações vinculadas à legislação tributária, trabalhista e previdenciária e quaisquer despesas referentes, inclusive licença em repartições públicas, registros, publicações e autenticações do Contrato e dos documentos a ele relativos, se necessário;
- v) Executar os serviços dentro das melhores técnicas, zelo e ética, com assiduidade e pontualidade, garantia e qualidade, obedecendo rigorosamente aos itinerários e horários estabelecidos pela CONTRATANTE;
- w) Apresentar o veículo sempre limpo e em boas condições de tráfego;
- x) Os veículos deverão ser ANO 2007 (OU SUPERIOR) e a Contratada Responsabilizar-se pela manutenção preventiva e corretiva do veículo;
- y) Manter regularidade da documentação inerente a Seguro obrigatório, IPVA e licenciamento do (s) veículo (s) da empresa que serão utilizados na prestação do serviço objeto desta licitação;
- z) Responsabilizar-se pelos danos causados diretamente à Administração ou a terceiros, decorrente de sua culpa ou dolo na prestação dos serviços;
- aa) Manter, durante toda a execução do contrato, em compatibilidade com as obrigações assumidas, todas as condições de habilitação e qualificação exigidas na licitação;
- bb) Manter garagem no Município dotado de toda a estrutura funcional para atendimento das necessidades da prestação dos serviços, com um representante legal responsável para o relacionamento cotidiano com a CONTRATADA;
- cc) Na hipótese de que haja necessidade de substituição, ainda que temporária de veículo para o cumprimento do objeto contratado, a contratada se obriga a disponibilizar outro veículo com as características necessárias para o atendimento devido, nas mesmas condições previstas, sob pena de rescisão imediata do contrato, sem prejuízo da responsabilização cível e criminal dos responsáveis legais pela contratante e da mesma diretamente na esfera cível;
- dd) A contratada obriga-se a substituir o veículo quebrado ou defeituoso no prazo de até 2 (duas) horas após a constatação do fato, a contar da comunicação efetuada pela contratante, providenciando imediatamente meios compatíveis para execução do traslado interrompido;
- ee) Possuir veículo reserva no Município e sempre que necessário providenciar imediatamente veículo substituto na hipótese em que haja necessidade de reparo previsível ou não nos veículos da empresa, caso em que deverá ser observada aplicação de todas as exigências previstas no presente contrato;
- ff) Responsabilizar-se pelo motorista, devidamente habilitado, apresentando-se sempre uniformizado com camisa, calça comprida e sapatos, em boas condições de limpeza e higiene, que deverá tratar os usuários do transporte com respeito, paciência e civilidade;
- gg) Manter em local visível a identificação do Motorista;
- hh) A contratada garantirá o comportamento moral e profissional de seus empregados, cabendo-se responder integral e incondicionalmente por todos os danos e/ou atos ilícitos resultantes de ação ou omissão destes, inclusive por inobservância de ordens e normas da contratante;
- ii) A contratada obriga-se a exigir e fiscalizar a conduta de dirigir de seus motoristas, de forma a manter a segurança dos passageiros, quanto aos níveis de velocidade nas vias e ruas, acatando as



## MUNICÍPIO DE PARANAÍTA

ESTADO DE MATO GROSSO

CNPJ 03.239.043/0001-12

FLS	
VISTO	CPL

reclamações levadas ao seu conhecimento, ocasião em que tomará as providências necessárias para a regularização da situação e não repetição dos fatos que gerarem as reclamações;

- jj) Na hipótese de que haja necessidade de substituição, ainda que temporária de motorista, a contratada se obriga a comunicar de imediato a Secretaria Municipal de Educação e Cultura, sob pena de rescisão imediata do contrato, sem prejuízo da responsabilização cível e criminal dos responsáveis legais pela contratante e da mesma diretamente na esfera cível;
- kk) Não poderá transportar alunos, caso o (s) motorista (s) não possua (m) CNH exigida para o transporte contratado, bem como documentação do (s) veículo (s) e Curso de Condutor de Alunos.
- ll) Durante o percurso, não será permitido fumar dentro do veículo, devendo ser colocado um cartaz com os dizeres: "PROIBIDO FUMAR";
- mm) Fica a CONTRATADA proibida de transportar passageiros estranhos aos serviços prestados (CARONA);
- nn) A contratada se obriga a mencionar em seu veículo, quando a serviço da Prefeitura do Município de Paranaíta - MT, devidamente identificado com o seguinte dizer "TRANSPORTE ESCOLAR";
- oo) O veículo transportará os alunos do ponto inicial à respectiva escola onde foi matriculado e vice-versa. As viagens deverão ter horários fixados compatíveis com os horários das aulas nas respectivas escolas;
- pp) Respeitar os limites dos quantitativos especificados, evitando deixar, sob qualquer argumento, de atender às solicitações da CONTRATANTE, sob pena de ensejar, além de sanções administrativas, a rescisão do instrumento contratual;
- qq) A contratada deverá manter em dia o registro de seus empregados a serviço da contratante, em livro próprio ou em fichas, devidamente rubricados e legalizados pelo órgão competente do Ministério do Trabalho, atualizar as anotações em Carteira de Trabalho e Previdência Social de cada empregado e exibir os livros e/ou fichas mencionadas ou documento equivalente, sempre que solicitado pela contratante;
- rr) Aceitar a supressão de linhas em partes ou integralmente, sem multas, em ato justificado pela CONTRATANTE;
- ss) A contratante emitirá Ordem de Serviço conforme demanda apresentada pela Secretaria Municipal de Educação;
- tt) Informar imediatamente a Secretaria Municipal de Educação quanto a substituição de subcontratação, podendo realizá-la somente após anuência prévia e expressa do município;
- uu) O prazo para início da execução da prestação do serviço será imediatamente após emissão da ordem de serviço pela autoridade competente;
- vv) Desde que apurado o dano e caracterizada a autoria de qualquer empregado da contratada, o valor da indenização será descontado no ato do pagamento de qualquer fatura, permitida a compensação inclusive em faturas vincendas, o que fica desde já pactuado;
- ww) Caberá à contratante, a indenização pecuniária dos danos morais ou materiais causados por seus empregados em bens patrimoniais da contratante, bem como por desaparecimento de quaisquer objetos e valores encontrados em suas dependências, de quem quer que seja, desde que comprovado dolo ou culpa, do empregado da contratada;
- xx) Todos os veículos e pessoal contratado pela contratada para realização dos serviços deverão apresentar-se a cada início e término dos trabalhos, no local determinado pela contratante, sendo expressamente vedada a permanência dos mesmos em locais indevidos e incompatíveis às suas



# MUNICÍPIO DE PARANAÍTA

ESTADO DE MATO GROSSO

CNPJ 03.239.043/0001-12

FLS	
VISTO	CPL

atividades;

- yy) Ficará a critério da SECRETARIA MUNICIPAL DE EDUCAÇÃO, exigir a troca de veículos e/ou motoristas que não atenderem aos padrões dos serviços contratados;
- zz) Todos os alunos deverão ser transportados sentados e com cinto de segurança, não podendo a lotação do mesmo ser excedida;
- aaa) Zelar pelo cumprimento dos horários dos alunos de modo não prejudicar a chegada e a saída às escolas;
- bbb) A contratada deverá apresentar os veículos, no prazo de 24 horas após a solicitação da CONTRATANTE, para a realização das vistorias e a contratante realizará vistorias semestralmente, nos ônibus escolares da Contratada, a cada início de ano letivo e no recesso das aulas no mês de julho, visando o bom atendimento aos alunos e as condições firmadas neste termo de referência;
- ccc) As vistorias dos veículos serão realizadas pelos servidores responsáveis pela logística e fiscalização das linhas, os quais deverão elaborar relatório sucinto, descrevendo as condições do veículo contratado garantindo que os serviços prestados estão em conformidade ao contrato;
- ddd) A empresa deverá observar ainda as condições de acomodação de seus funcionários em pontos estratégicos para que se evite o traslado dos veículos sem que haja passageiro (aluno) dentro dos mesmos, haja visto que esta Prefeitura não arcará com as despesas de deslocamento do ônibus vazio (sem aluno);
- eee) A contratante instalará um sistema de GPS para rastreamento dos trajetos realizado pelos veículos da CONTRATADA;
- fff) O serviço prestado pela empresa contratada poderá ser sublocado somente com autorização da CONTRATANTE, o descumprimento desde ato é passível de rescisão contratual;
- ggg) A contratada caso não forneça o veículo ou não faça a substituição do mesmo no prazo máximo estipulado nesse termo de referência, será notificada pela CONTRATANTE, estando sujeita assim a rescisão de contrato;
- hhh) Além das especificações nos itens anteriores aplicam-se as Normas do: Código Civil e do Código de Defesa do Consumidor, da Lei 10.520/02, Lei 8.666/93 e suas alterações.
- iii) Realizar diário de bordo do veículo/motorista para histórico e registro, quando solicitado pela contratante;
- jjj) Os serviços serão executados através dos veículos, que trafegaram em estradas pavimentadas ou não, devendo estar em perfeito estado de uso e conservação os veículos e estarem disponíveis para execução dos serviços imediatamente após a comunicação formal da SECRETARIA MUNICIPAL DE EDUCAÇÃO, sendo que os serviços serão executados nos dias, horas e locais que serão estabelecidos pela Secretaria, podendo haver alterações dos mesmos, desde que haja necessidade;
- kkk) Os serviços serão prestados conforme calendário escolar; ]

## **CLÁUSULA SÉTIMA DAS OBRIGAÇÕES DA CONTRATANTE**

**7.1.** A Prefeitura Municipal de PARANAÍTA-MT se obriga, nos termos previstos no Edital a:

7.1.1. Convocar a licitante vencedora para a retirada da Ordem de Fornecimento;

7.1.2. Receber os itens adjudicados no certame, nos termos, prazos, quantidade, qualidade e condições



# MUNICÍPIO DE PARANAÍTA

ESTADO DE MATO GROSSO

CNPJ 03.239.043/0001-12

FLS	
VISTO	CPL

estabelecidas neste Edital;

**7.2.** Os itens serão recusados e devolvidos nas seguintes hipóteses:

a) Se forem entregues em desacordo com as especificações dos requisitos obrigatórios deste edital;

**7.2.1.** O recebimento dos itens far-se-á sempre que solicitado pela prefeitura mediante apresentação de Nota Fiscal e certidões de regularidade fiscal.

**7.3.** O recebimento provisório dos itens adjudicados não implica sua aceitação definitiva.

**7.4.** O recebimento definitivo dar-se-á pelo Setor Competente, após a verificação do cumprimento das especificações dos itens, nos termos deste Edital e seus anexos e da proposta adjudicatária.

**7.5.** Efetuar o pagamento, após o recebimento definitivo dos itens, por meio da Tesouraria, com a Fatura/Nota Fiscal devidamente atestada pelo setor Competente da Prefeitura Municipal de Paranaíta – MT.

**7.6.** Fornecer à empresa vencedora todas as informações e esclarecimentos que venham a ser solicitados relativamente ao objeto deste Edital;

**7.7.** Efetuar o pagamento à empresa nas condições de preço e prazo estabelecidos no Edital;

**7.8.** Notificar por escrito, à empresa contratada, toda e qualquer irregularidade constatada durante o recebimento dos itens;

**7.9.** Nenhum pagamento será efetuado à empresa detentora do contrato, enquanto pendente de liquidação qualquer obrigação. Esse fato não será gerador de direito a reajustamento de preços ou a atualização monetária.

**7.10.** Não haverá, sob hipótese alguma, pagamento antecipado.

**7.11.** Todos os encaminhamentos e o controle dos serviços objeto deste será de responsabilidade das Secretarias Municipais solicitantes.

**7.12.** Supervisionar o recebimento dos objetos através de um funcionário credenciado pela **CONTRATANTE**, com faculdade de inspeção e controle, podendo ditar medidas que achar necessárias ao bom andamento e qualidade dos objetos.

**7.13.** Os itens deverão ser recusados pela contratante nas seguintes hipóteses:

a) Se forem fornecidos em desacordo com as especificações dos requisitos obrigatórios constantes neste contrato;

**7.14.** O recebimento dos itens far-se-á sempre que solicitado pela Secretaria mediante apresentação de Nota Fiscal.

**7.14.1.** O recebimento provisório do(s) item(s) não implica sua aceitação definitiva.

**7.14.2.** O recebimento definitivo dar-se-á pelo Setor Competente, após a verificação do cumprimento das especificações e qualidade dos serviços.



# MUNICÍPIO DE PARANAÍTA

ESTADO DE MATO GROSSO

CNPJ 03.239.043/0001-12

FLS	
VISTO	CPL

## **CLÁUSULA OITAVA DO PAGAMENTO**

**8.1.** O pagamento corresponderá aos itens efetivamente entregues, observados os valores unitários apresentados pela proponente por ocasião da licitação. Devendo ser pago conforme disponibilidade financeira das referidas Secretarias solicitantes, e apresentação da nota fiscal devidamente atestada pelo responsável.

8.1.1. Não será admitida proposta com condição de pagamento diferente daquela definida no item anterior.

**8.2.** Caso constatado alguma irregularidade nas notas fiscais/faturas, estas serão devolvidas ao fornecedor, para as necessárias correções, com as informações que motivaram sua rejeição, sendo o pagamento realizado após a reapresentação das notas fiscais/faturas.

8.2.1. Nenhum pagamento isentará o FORNECEDOR/CONTRATADO das suas responsabilidades e obrigações, nem implicará aceitação definitiva do fornecimento.

**8.3.** As despesas bancárias decorrentes de transferência de valores para outras praças serão de responsabilidade do Contratado.

**8.4. O PAGAMENTO SERÁ LIBERADO COM AS CERTIDÕES ABAIXO RELACIONADAS DENTRO DO PRAZO DE VALIDADE ANEXO À NOTA:**

- a) Certidão Negativa de Débitos Relativos aos Tributos Federais e a Dívida Ativa da União;
- b) Certidão Negativa referente a pendências tributárias e não tributárias controladas pela Secretaria de Estado da sede do Licitante;
- c) Certidão Negativa de Débitos de Tributos Municipais da sede do licitante;
- d) Certidão Negativa de Débitos Trabalhistas emitida no site <http://www.tst.jus.br/certidao>;
- e) Certificado de Regularidade Fiscal do FGTS;

**8.5.** A impressão das certidões é de responsabilidade da CONTRATADA.

**8.6.** Os pagamentos serão creditados em favor da CONTRATADA por meio de depósito bancário em conta corrente indicada na proposta contendo o nome do banco, agência, localidade e número da conta corrente em que deverá ser efetivado o crédito;

8.6.1. As notas fiscais que apresentarem incorreções serão devolvidas a CONTRATADA e seu vencimento ocorrerá em 10 (dez) dias após a data de sua apresentação válida;

8.6.2. Do montante devido, serão deduzidos os valores referentes à retenção de tributos e contribuições nos termos e gradação da legislação fiscal pertinente;

8.6.3. A licitante vencedora deverá, obrigatoriamente, emitir Nota Fiscal/Fatura com CNPJ idêntico ao apresentado para fins de habilitação no certame, e conseqüentemente, lançado no instrumento contratual;

**8.7.** O prazo para pagamento não será superior a 30 (trinta) dias, contados a partir da data final do período de adimplimento de cada parcela.

**8.8.** A nota fiscal deve se fazer acompanhar, quando indispensável a comprovação do serviço, relatório de acompanhamento para pagamento e deverá estar devidamente atestado pelo Servidor designado para acompanhamento dos trabalhos e pelo fiscal do Contrato;

8.8.1. O relatório deverá conter riquezas de detalhes, com fotos, descrição do serviço com indicação do quantitativo do serviço realizado, quando for o caso;



# MUNICÍPIO DE PARANAÍTA

ESTADO DE MATO GROSSO

CNPJ 03.239.043/0001-12

FLS	
VISTO	CPL

8.8.2. Para fins de Imposto de Renda Retido na Fonte de que trata o art. 158, inciso I, da Constituição da República, o Município, em todas as suas contratações, com pessoas jurídicas observará o disposto no art. 64, da Lei Federal Nº 9.430/1996, no art. 15 da Lei Nº 9.249/1995, a Instrução Normativa da Receita Federal do Brasil Nº 1.234/2012, e, também Instrução Normativa RFB Nº 1663, de 07 de outubro de 2016, e por fim Instrução Normativa RFB nº 2145, de 26 de junho de 2023, com a consequente retenção, na fonte, do imposto sobre a renda incidente sobre os pagamentos que efetuarem a pessoas jurídicas pelo fornecimento de bens ou prestação de serviços em geral, inclusive obras de construção civil.

8.9. A nota fiscal deve se fazer acompanhar, quando indispensável a comprovação do serviço, relatório de acompanhamento para pagamento e deverá estar devidamente atestado pelo Servidor designado para acompanhamento dos trabalhos e pelo fiscal do Contrato.

8.9.1. O relatório deverá conter riquezas de detalhes, com fotos, descrição do serviço com indicação do quantitativo do serviço realizado.

8.10. Não haverá pagamento parcial da nota.

8.11. Dados bancários da(s) empresa(s) detentora dos preços registrados:

[8.11.1. Banco: ....., Agência: ....., Conta corrente: .....; ]

## CLÁUSULA NONA DO EMPENHO

9.1. O Contrato, no caso do presente PREGÃO, poderá, a critério deste Município, ser substituído pela Nota de Empenho na forma do artigo 62, “caput” e parágrafo 4º, da Lei 8.666/93.

9.2. A CONTRATADA/ADJUDICATÁRIA deverá indicar no corpo da Nota Fiscal/fatura, descrição dos itens entregues, o número e nome do banco, agência e número da conta onde deverá ser feito o pagamento, via ordem bancária;

## CLÁUSULA DÉCIMA DOS ACRÉSCIMOS E SUPRESSÕES

10.1. A CONTRATADA fica obrigada a aceitar, pelo mesmo preço e mesmas condições deste instrumento, os acréscimos e/ou supressões que se fizerem necessários, até o limite de 25% (vinte e cinco por cento) do valor inicial do contrato, nos termos do artigo 65 da Lei 8.666/93, salvo nos casos de supressão que poderá ser de maior percentual, nos termos estabelecido também na Lei 8666/93.

## CLÁUSULA DÉCIMA PRIMEIRA DO REAJUSTE DE PREÇO

11.1 Os preços do presente contrato manter-se-ão inalterados pelo período de sua vigência, admitida a revisão no caso de desequilíbrio da equação econômico-financeira inicial deste instrumento a partir de determinação estatal, cabendo-lhe no máximo o repasse do percentual determinado.

11.2. Os preços do presente contrato que sofrerem revisão não poderão ultrapassar os preços praticados no mercado, mantendo-se a diferença percentual apurada entre o valor originalmente constante da proposta e aquele vigente no mercado à época do registro.

11.3. Caso o preço do contrato seja superior à média dos preços de mercado, o Município solicitará ao



# MUNICÍPIO DE PARANAÍTA

ESTADO DE MATO GROSSO

CNPJ 03.239.043/0001-12

FLS	
VISTO	CPL

fornecedor/CONTRATADO, mediante correspondência, redução do preço contratado, de forma a adequá-lo ao praticado no mercado.

**11.4.** Fracassada a negociação com o primeiro colocado, o MUNICÍPIO poderá rescindir o contrato e convocar, nos termos da legislação vigente, e pelo preço do 1º (primeiro) colocado, as demais empresas com preços classificados, cabendo rescisão deste contrato e nova licitação em caso de fracasso na negociação.

**11.5.** Será considerado compatíveis com os de mercado os preços registrados que forem iguais ou inferiores à média daqueles apurados pelo setor demandante, na pesquisa de estimativa de preços.

**11.6.** A empresa poderá requerer o equilíbrio de valores na vigência do presente contrato, apresentando nota fiscal de custo do produto licitado na data próxima do certame, onde a margem oferecida em registro perdurará por todo o contrato, equilibrando tão somente dentro da margem negociada na data do certame.

**11.7.** Comprovada a redução dos preços praticados no mercado nas mesmas condições do registro, e, definido o novo preço máximo a ser pago pelo MUNICÍPIO, o proponente registrado será convocado, para a devida alteração do valor do contrato, o qual será publicado em Imprensa Oficial.

**11.8.** É vedado o reajuste de preços durante o prazo de validade do presente contrato, salvo nos casos previstos no art. 65 da Lei 8.666/93 e dispostos neste instrumento.

## **CLÁUSULA DÉCIMA SEGUNDA DA RESCISÃO CONTRATUAL**

**12.1.** O CONTRATADO terá o seu contrato administrativo rescindido, por intermédio de processo administrativo específico, sem prejuízo da aplicação das penalidades legais previstas, caso as razões do pedido não sejam sanadas até o prazo estipulado em notificação expressa pelo órgão competente, salvo se:

12.1.1. Comprovar a CONTRATADA/ADJUDICATÁRIA, por meio de documentos, tais como lista de preço de fabricantes, notas fiscais de aquisição de matérias-primas, de transporte de insumos, alusivos à época da elaboração da proposta e do pedido de desoneração do compromisso, estar impossibilitado de cumprir as exigências do contrato, por ocorrência de desequilíbrio econômico-financeiro que torne seu preço inexequível em função da elevação dos preços de mercado dos itens que compõem o custo das aquisições dos itens;

12.1.2. Ocorrer fato superveniente que venha a comprometer a perfeita execução da entrega dos itens, decorrentes de caso fortuito ou de força maior, devidamente comprovados;

**12.2.** Por iniciativa do Município de Paranaíta/MT, o contrato administrativo será cancelado quando o proponente:

12.2.1. Não aceitar reduzir o preço registrado, na hipótese de este se tornar superior àqueles praticados no mercado;

12.2.2. Perder qualquer condição de habilitação ou qualificação técnica exigida no processo licitatório;

12.2.3. Não cumprir as obrigações decorrentes deste instrumento contratual;

12.2.4. Não comparecer ou se recusar a retirar, no prazo estabelecido, a Ordem de entrega/requisição decorrente do certame adjudicado;

**12.3.** Este contrato deve obedecer ainda para rescisão os termos do artigo 77 e seguintes da Lei 8.666/93, desde que assegurado o contraditório e a ampla defesa ou haja conveniência entre as partes.



## MUNICÍPIO DE PARANAÍTA

ESTADO DE MATO GROSSO

CNPJ 03.239.043/0001-12

FLS	
VISTO	CPL

**12.4.** Na hipótese da CONTRATADA entrar em regime de concordata, ainda que preventiva, ou falência poderá também haver rescisão contratual.

### **CLÁUSULA DÉCIMA TERCEIRA DO CADASTRO DE RESERVA**

**13.1.** A CONTRATADA tem ciência que em caso de rescisão deste contrato, será chamada a próxima classificada respeitando sempre a ordem de classificação.

### **CLÁUSULA DÉCIMA QUARTA DAS SANÇÕES ADMINISTRATIVAS**

**14.1.** A CONTRATADA que descumprir quaisquer das condições deste instrumento ficará sujeita às penalidades previstas na Lei nº 10.520/2002, bem como nos art. 86 e 87 da Lei 8.666/93, quais sejam:

14.1.1. O atraso injustificado na entrega dos itens sujeitará a empresa, a juízo da Administração, à multa moratória de 0,5% (meio por cento) por dia de atraso, até o limite de 10% (dez por cento), conforme determina o artigo 86 da Lei nº 8666/93 do montante requisitado e não entregue pelo CONTRATADO;

14.1.2. A multa prevista neste item será descontada dos créditos que a contratada possuir com o Município de Paranaíta/MT e poderá cumular com as demais sanções administrativas;

**14.2.** Ocorrendo a inexecução total ou parcial no fornecimento dos itens, a Administração poderá ainda aplicar à vencedora, as seguintes sanções administrativas previstas no artigo 87 da Lei n. 8.666/93:

a) Advertência por escrito;

b) Multa administrativa com natureza de perdas e danos da ordem de até 20% (vinte por cento) sobre o valor total homologado;

c) Suspensão temporária de participação em licitação e impedimento de contratar com a Prefeitura Municipal de Paranaíta/MT, por prazo não superior a 02 (dois) anos, sendo que em caso de inexecução total, sem justificativa aceita, será aplicado o limite máximo temporal previsto para a penalidade de 02 (dois) anos;

d) Declaração de inidoneidade para licitar junto à Administração Pública, enquanto perdurarem os motivos determinantes da punição, ou até que seja promovida a reabilitação perante a própria autoridade que aplicou a penalidade, de acordo com o inciso IV do artigo 87 da Lei nº. 8.666/93, c/c artigo 7º da Lei n. 10.520/2002;

**14.3.** Se a Fornecedora não proceder ao recolhimento da multa no prazo de 05 (cinco) dias úteis contados da intimação por parte do Município de Paranaíta/MT, o respectivo valor será descontado dos créditos que a contratada possuir;

**14.4.** As multas serão descontadas dos créditos da empresa detentora da ata ou cobradas administrativa ou judicialmente;

**14.5.** As penalidades são independentes e a aplicação de uma não exclui a das demais, quando cabíveis;

**14.6.** Nas hipóteses de apresentação de documentação inverossímil, cometimento de fraude ou comportamento de modo inidôneo, a licitante poderá sofrer, além dos procedimentos cabíveis de atribuição desta instituição e do previsto no art. 7º da Lei 10.520/02, quaisquer das sanções adiante



# MUNICÍPIO DE PARANAÍTA

ESTADO DE MATO GROSSO

CNPJ 03.239.043/0001-12

FLS	
VISTO	CPL

previstas, que poderão ser aplicadas cumulativamente:

14.6.1 Desclassificação ou inabilitação, caso o procedimento se encontre em fase de julgamento;

14.6.2. Cancelamento do Contrato, se esta já estiver assinado, procedendo-se a paralisação do fornecimento;

**14.7.** Do ato que aplicar a penalidade caberá recurso, no prazo de 05 (cinco) dias úteis, a contar da ciência da intimação, podendo a Administração reconsiderar sua decisão ou nesse prazo encaminhá-lo devidamente informado para a apreciação e decisão superior, dentro do mesmo prazo;

**14.8.** As penalidades previstas neste item têm caráter de sanção administrativa, conseqüentemente, a sua aplicação não exime a empresa detentora da ata, da reparação das eventuais perdas e danos que seu ato venha acarretar ao Município de Paranaíta/MT;

**14.9.** Serão publicadas no Diário Oficial as sanções administrativas previstas no item 24.2, c, d, do edital, inclusive a reabilitação perante a Administração Pública;

**14.10.** Aplica-se ainda cumulativamente as sanções previstas na Lei Municipal nº. 124/2018;

## CLÁUSULA DÉCIMA QUINTA DOS FUNDAMENTOS LEGAIS

**15.1** O presente instrumento firmado será regido em obediência ao instrumento convocatório, através do edital nº [087/2023] e seus anexos, além de obediência aos dispositivos da Lei Federal nº 8.666/93, Lei Federal nº 10.520/2002, Decreto Federal nº 3555/00, Lei Complementar Federal nº. 123/2006, Decreto Federal nº 7.892/2013, Lei Municipal nº 420/2006, Decreto Municipal nº. 153/2009, Lei Complementar Municipal nº. 011/2009, Decreto Municipal nº 388/2015, Decreto Municipal nº 119/2006 e demais normas vigentes que regem a aquisição pela Administração Pública.

## CLÁUSULA DÉCIMA SEXTA DISPOSIÇÕES GERAIS E FINAIS

**16.1.** As partes ficam, ainda, adstritas às seguintes disposições:

I. Todas as alterações que se fizerem necessárias serão registradas por intermédio de lavratura de termo aditivo ou apostilamento ao presente contrato.

II. Vinculam-se a este contrato, para fins de análise técnica, jurídica e decisão superior o instrumento convocatório, seus anexos e as propostas das classificadas.

III. É vedado caucionar ou utilizar o contrato decorrente do presente registro para qualquer operação financeira, sem prévia e expressa autorização do Município.

**16.2.** Os proponentes são responsáveis pela fidelidade e legitimidade das informações e dos documentos apresentados em qualquer fase da licitação, respondendo administrativamente, penalmente e civilmente por qualquer fraude cometida.

**16.3.** É vedada a subcontratação de outra empresa para o fornecimento do objeto da contratação, salvo a devida autorização por parte da Prefeitura Municipal de Paranaíta - MT, nos termos do Art. 72 da Lei n. 8.666/93.

**16.4. A (o) Pregoeira(o) deverá exigir da empresa que ofertou o menor preço a PROVA DE CONCEITO, que consiste na comprovação da regularidade de todos os itens de**



## MUNICÍPIO DE PARANAÍTA

ESTADO DE MATO GROSSO

CNPJ 03.239.043/0001-12

FLS	
VISTO	CPL

segurança do veículo, de acordo com o Código Brasileiro de Trânsito por meio de regularidade dos itens.

**16.5. PROVA DE CONCEITO (Proof Of Concepts – PoC) - Constatado o atendimento das exigências previstas no Edital, a licitante HABILITADA e classificada em Primeiro Lugar deverá submeter à Administração Pública, no prazo máximo de até 24 (vinte e quatro) horas, improrrogáveis, para comprovação da regularidade de todos os itens de segurança exigidos no Código Brasileiro de Trânsito, sob pena de exclusão sumária do referido certame;**

### **16.6. DOS CRITERIOS DE AVALIAÇÃO E JULGAMENTO:**

a) Apresentar-se em local a ser informado pela Secretaria Municipal de Educação os veículos no prazo de 24 horas após o término do certame, onde foi declarada vencedora deste, para serem vistoriados/inspecionados por servidor a ser designado pela Secretária Municipal de Educação. A Licitante deverá comprovar integralmente os tópicos abaixo relacionados, portanto, requisitos obrigatórios em análise na prova de conceito a ser realizada, serão avaliados se constam os seguintes itens no veículo:

01 - CAPACIDADE DOS PASSAGEIROS;

02 - CINTO DE SEGURANÇA PARA TODOS PASSAGEIROS;

03 - IDENTIFICAÇÕES DE FAIXA DE TRANSPORTE ESCOLAR (FAIXA VISÍVEL);

04 - PLACAS E TRIÂNGULOS DE SINALIZAÇÃO;

05 - TACÓGRAFO;

06 - PARA-CHOQUE;

07 - ESPELHOS E RETROVISORES;

08 - VELOCÍMETRO;

09 - EXTINTOR DE INCÊNDIO;

10 - LIMPADORES DE PARA BRISA;

11 - PROTETOR DE SOL INTERNO PARA MOTORISTA;

12 - FREIO DE PÉ;

13 - FARÓIS PRINCIPAIS;

14 - LANTERNA/LUZ DE FREIO TRASEIRA;

15 - PLACA LUMINOSA TRASEIRA;

16 - PNEUS EM CONDIÇÕES DE TRAFEGO;



## MUNICÍPIO DE PARANAÍTA

ESTADO DE MATO GROSSO

CNPJ 03.239.043/0001-12

FLS	
VISTO	CPL

17 - PISCAS DIANTEIROS E TRASEIRO;

18 - CHAVE DE RODAS E MACACO ADEQUADO AO PESO DO VEICULO;

19 - BUZINA;

20 - PISCA ALERTA;

21 - INSCRIÇÃO EM LOCAL VISÍVEL DE SUA TARA, PESO BRUTO TOTAL E LOTAÇÃO;

22 - LANTERNA DE MARCHA RÉ;

23 - ESTEPE;

24 - SILENCIADOR PARA CONTROLAR RUÍDOS;

25 - ALERTA SONORO DE VEICULO EM MARCHA RÉ;

**16.7.** Será classificada a adjudicatária que comprovar a regularidade de todos os itens de segurança, devendo está a ser aprovada com ressalvas, ou seja, com prazo a ser estimado pelo avaliador para adequação do veículo, de forma a atender a totalidade dos itens acima descritos;

**16.8.** Será classificada a adjudicatária que apresentar todos os itens acima descritos. Após avaliação será expedido laudo de aprovação concedido pela autoridade competente, sendo condicionante para assinatura do contrato;

**16.9.** Quando o proponente vencedor não apresentar situação regular, no ato da assinatura do contrato, será convocado outro licitante, observada a ordem de classificação, para celebrar o contrato, e assim sucessivamente, sem prejuízo da aplicação das sanções cabíveis;

### **16.10. DAS DEMAIS CONDIÇÕES PARA ASSINATURA DO CONTRATO:**

**16.10.1.** Após realização do certame, a (s) empresa (s) vencedora (s) deverá apresentar como condicionante para assinatura do contrato, a relação dos veículos a percorrer a totalidade das linhas descritas neste Termo de Referência, bem como, a seguinte documentação;

**16.10.2.** Apresentar os documentos de CNH – Carteira Nacional de Habilitação dos condutores, do vínculo empregatício destes com a adjudicatária e Certidão Negativa de Antecedentes Criminais dos motoristas conforme Art. 329 da Lei 9.503/97;

**16.10.3.** Comprovação de regularidade de seguro obrigatório, IPVA e Licenciamento do (s) veículo (s) da empresa que serão utilizados na prestação do serviço objeto desta licitação;

**16.10.4.** Comprovação do seguro de cada veículo que será utilizado na prestação do serviço objeto desta licitação em favor de terceiros, bem como dos passageiros transportados e para não passageiros, com vigência durante todo o prazo contratual e



## MUNICÍPIO DE PARANAÍTA

ESTADO DE MATO GROSSO

CNPJ 03.239.043/0001-12

FLS	
VISTO	CPL

que contemplem indenização para danos corporais, materiais e morais com as seguintes coberturas;

01 - No mínimo R\$ 250.000,00 (duzentos e cinquenta mil reais) para Veículo tipo Ônibus;

02 - No mínimo R\$ 150.000,00 (cento e cinquenta mil reais) para Veículo tipo Van;

03 - No mínimo R\$ 100.000,00 (cem mil reais) para Veículo tipo Kombi ou equivalente;

16.10.5. Comprovação de propriedade dos veículos objeto das linhas deste certame em nome da contratada ou em caso de subcontratação, deverá apresentar contrato de prestação de serviços entre a contratada e o proprietário do veículo, bem como, em caso de situação de financiamento em sistema de Leasing, deve constar a contratada como arrendatário do veículo. No caso de a vencedora ser cooperativa, a exigência é de que os veículos estejam em nome dos cooperados devidamente associados na data da assinatura do contrato;

16.10.6. Após a vistoria veicular/prova de conceito, descrita no Item 15.1, no prazo de 24 horas, deverá a licitante apresentar o laudo de aprovação concedida pela autoridade competente Municipal no Departamento de licitação desta Prefeitura Municipal;

16.10.7. Apresentar declaração de que conhece as condições locais para a execução do objeto.

### CLÁUSULA DÉCIMA SÉTIMA DO FORO

17.1. As partes contratantes elegem o foro da Comarca Paranaíta/MT para dirimir quaisquer questões oriundas do presente Contrato Administrativo, inclusive os casos omissos, que não puderem ser resolvidos pela via administrativa, renunciando a qualquer outro, por mais privilegiado que seja.

17.2. E por estarem de acordo o MUNICIPIO DE PARANAÍTA registra os preços e condições acima disposta, firmando o presente instrumento para que produza seus efeitos legais, ficando uma via arquivada na sede da CONTRATANTE, na forma do art. 60 da Lei 8 666 de 21/06/93.

Paranaíta - MT, [ ] de [ ] de 2023.

**PREFEITURA MUNICIPAL DE PARANAÍTA - MT**  
**Sr. Osmar Antônio Moreira**  
**Prefeito Municipal**  
**CONTRATANTE**

**FIRMA:** \_\_\_\_\_

**Nome:**  
**Sócio (proprietário)**  
**CONTRATADA**



# MUNICÍPIO DE PARANAÍTA

ESTADO DE MATO GROSSO

CNPJ 03.239.043/0001-12

FLS

VISTO

CPL

## ANEXO XI

### MAPAS DAS LINHAS

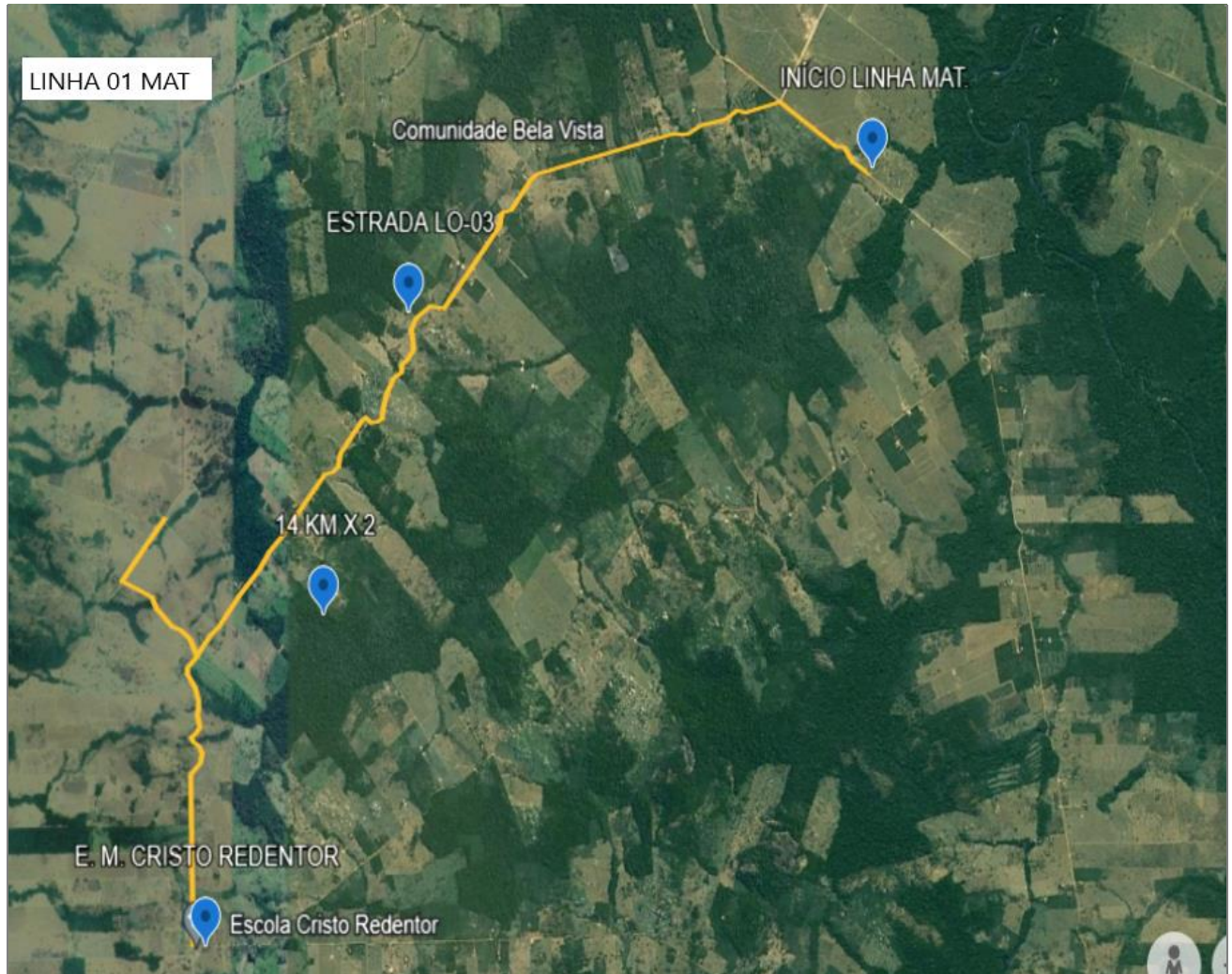



# MUNICÍPIO DE PARANAÍTA

ESTADO DE MATO GROSSO

CNPJ 03.239.043/0001-12

FLS

VISTO

CPL

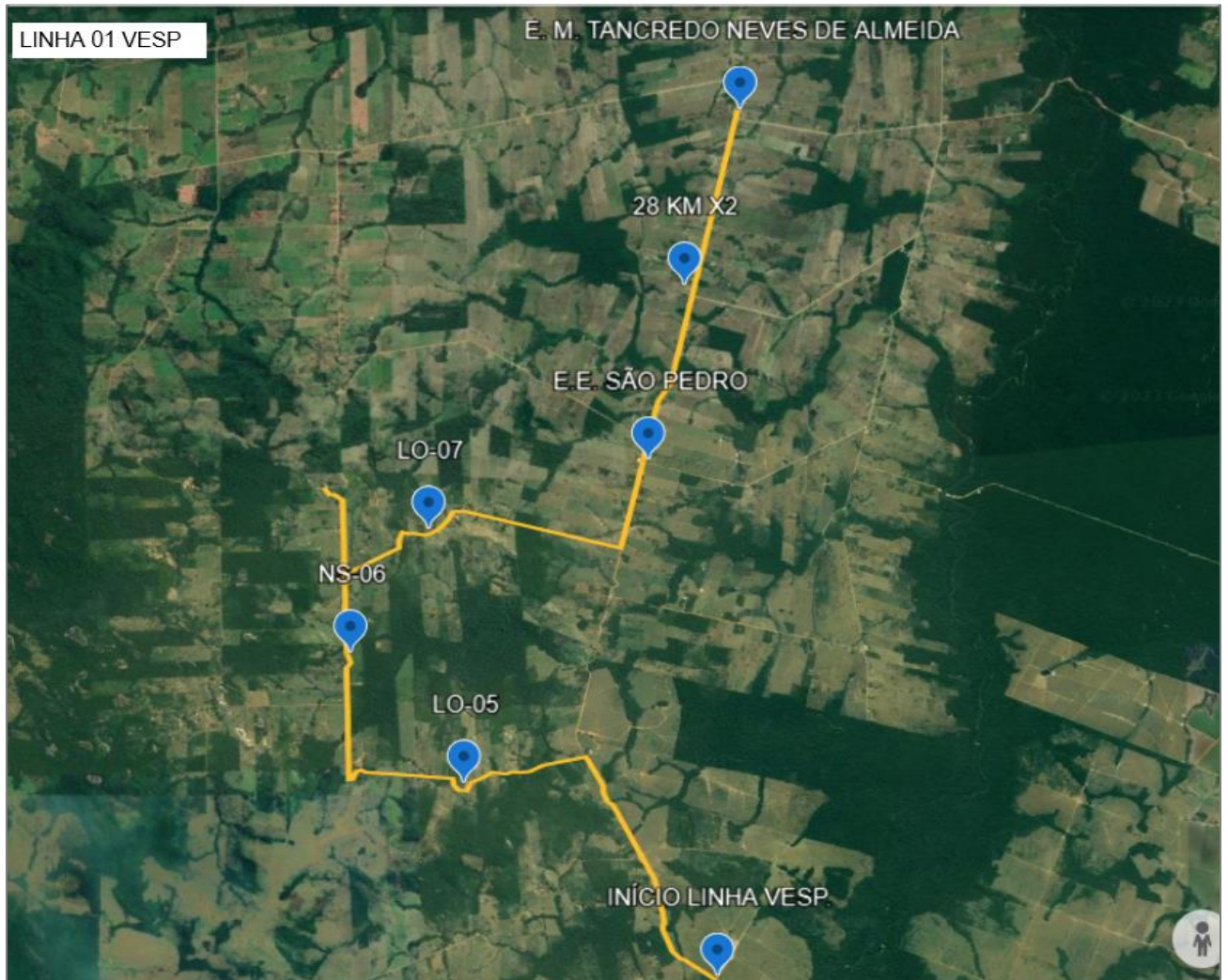



# MUNICÍPIO DE PARANAÍTA

ESTADO DE MATO GROSSO

CNPJ 03.239.043/0001-12

FLS

VISTO

CPL

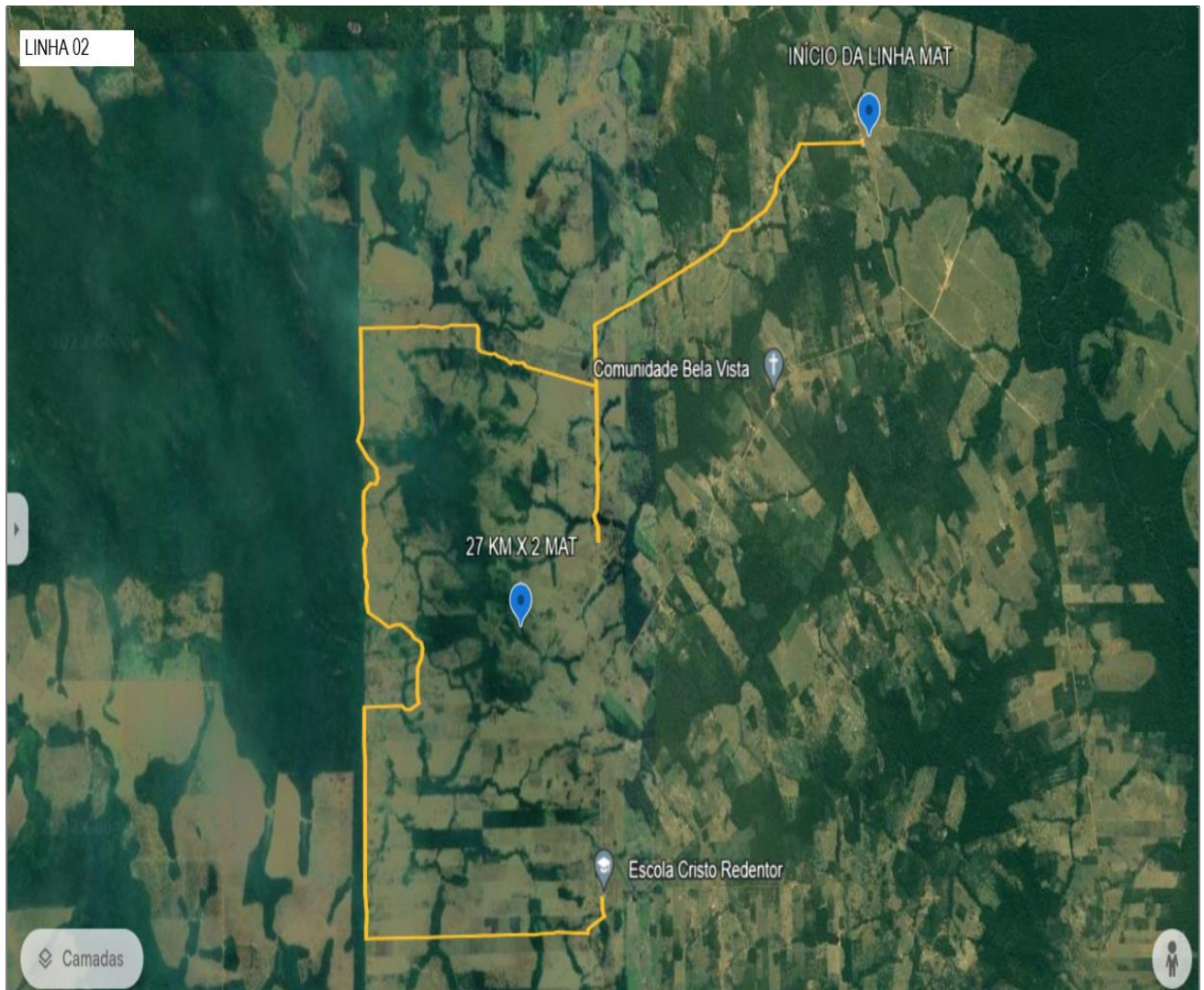





# MUNICÍPIO DE PARANAÍTA

ESTADO DE MATO GROSSO

CNPJ 03.239.043/0001-12

FLS

VISTO

CPL

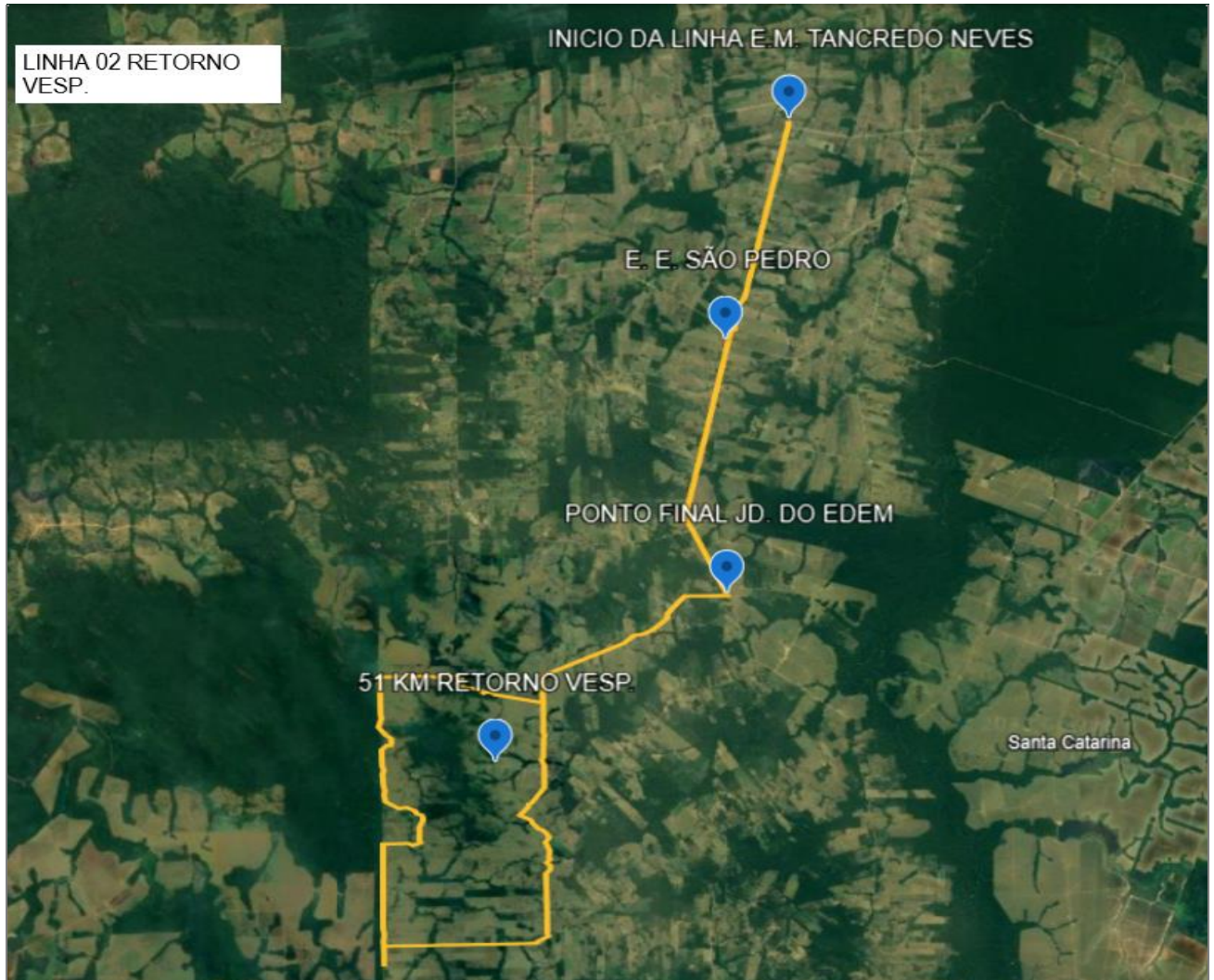



# MUNICÍPIO DE PARANAÍTA

ESTADO DE MATO GROSSO

CNPJ 03.239.043/0001-12

FLS

VISTO

CPL

LINHA 03 VESP.

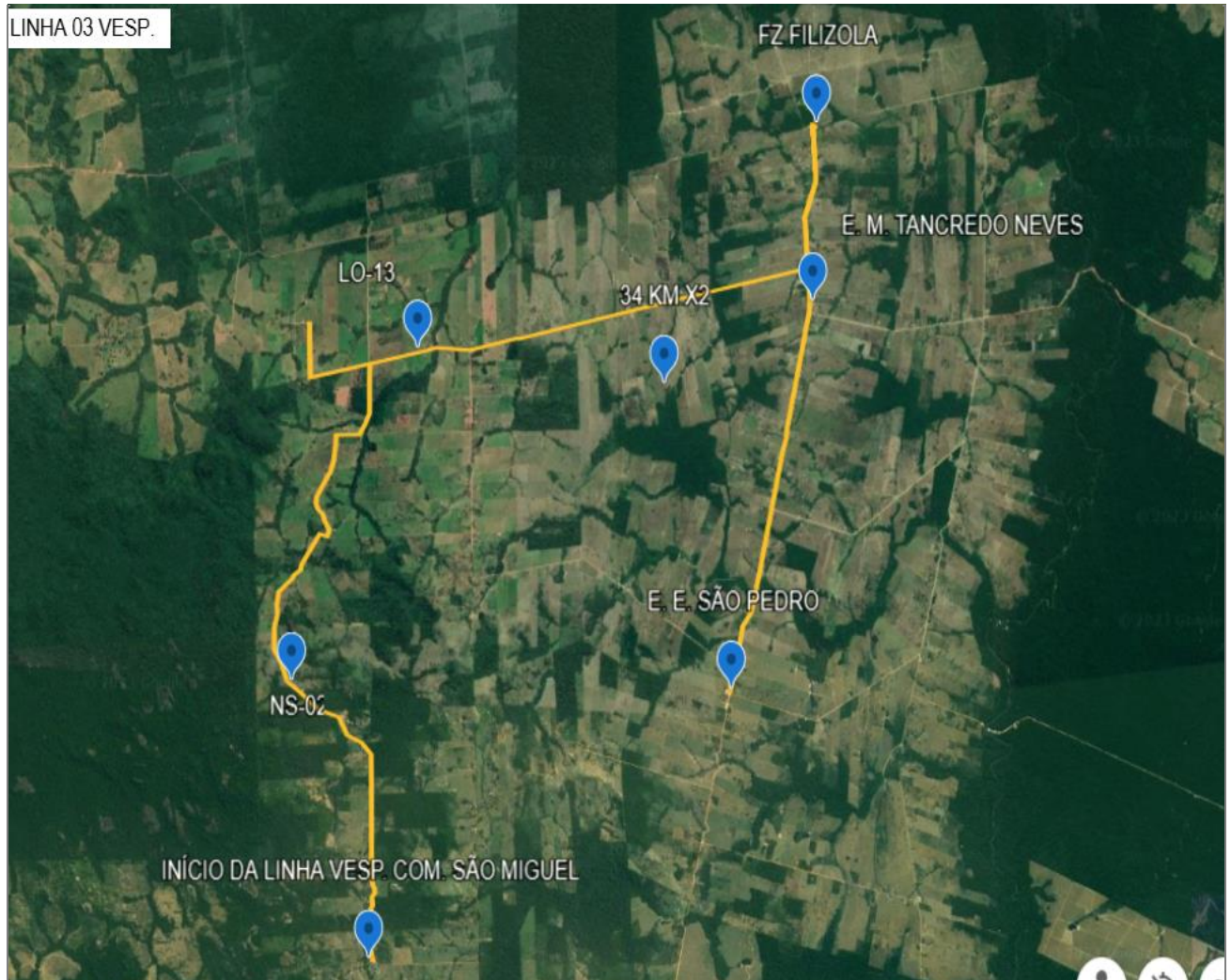



# MUNICÍPIO DE PARANAÍTA

ESTADO DE MATO GROSSO

CNPJ 03.239.043/0001-12

FLS	
VISTO	CPL

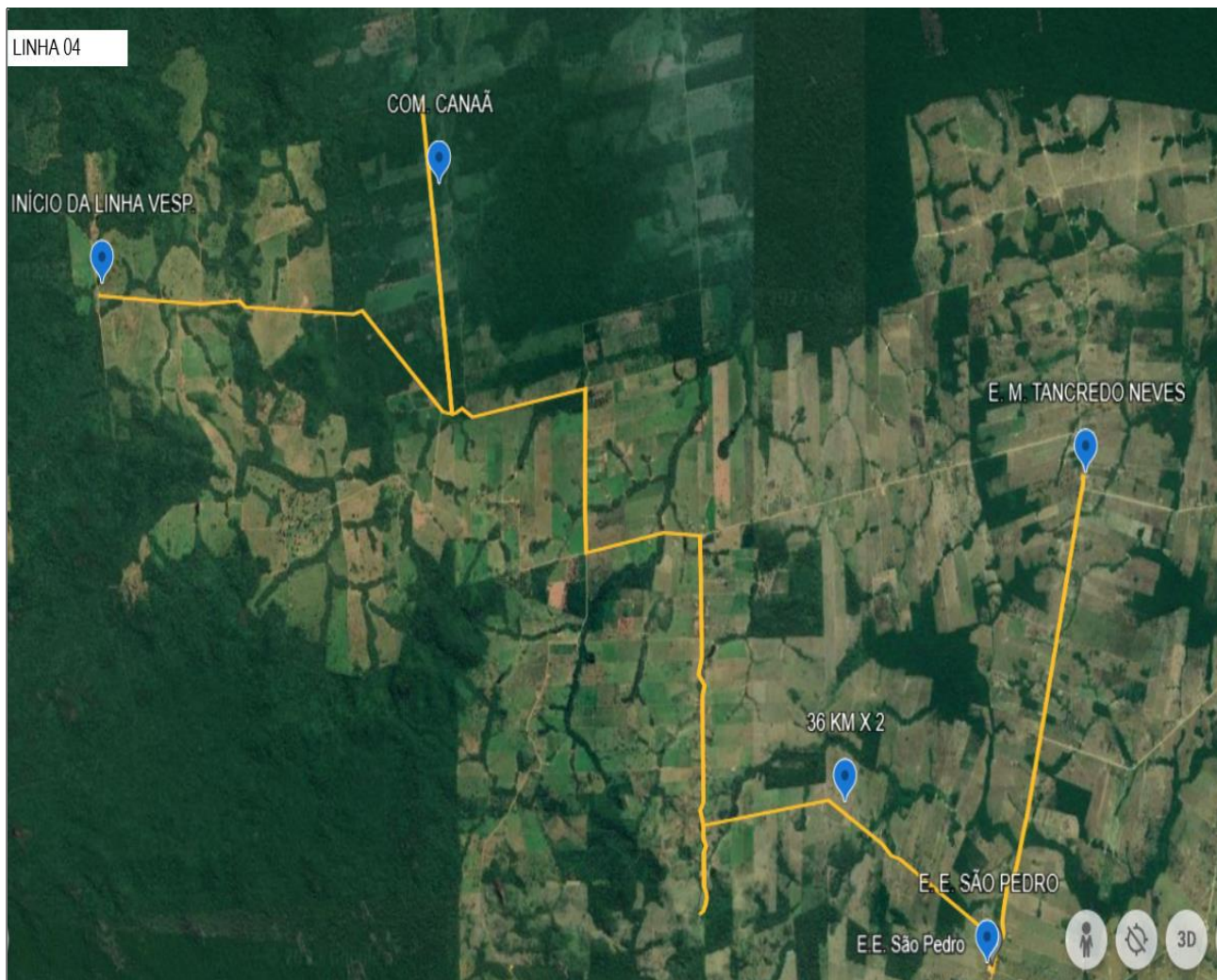



# MUNICÍPIO DE PARANAÍTA

ESTADO DE MATO GROSSO

CNPJ 03.239.043/0001-12

FLS

VISTO

CPL

LINHA 05 MAT.

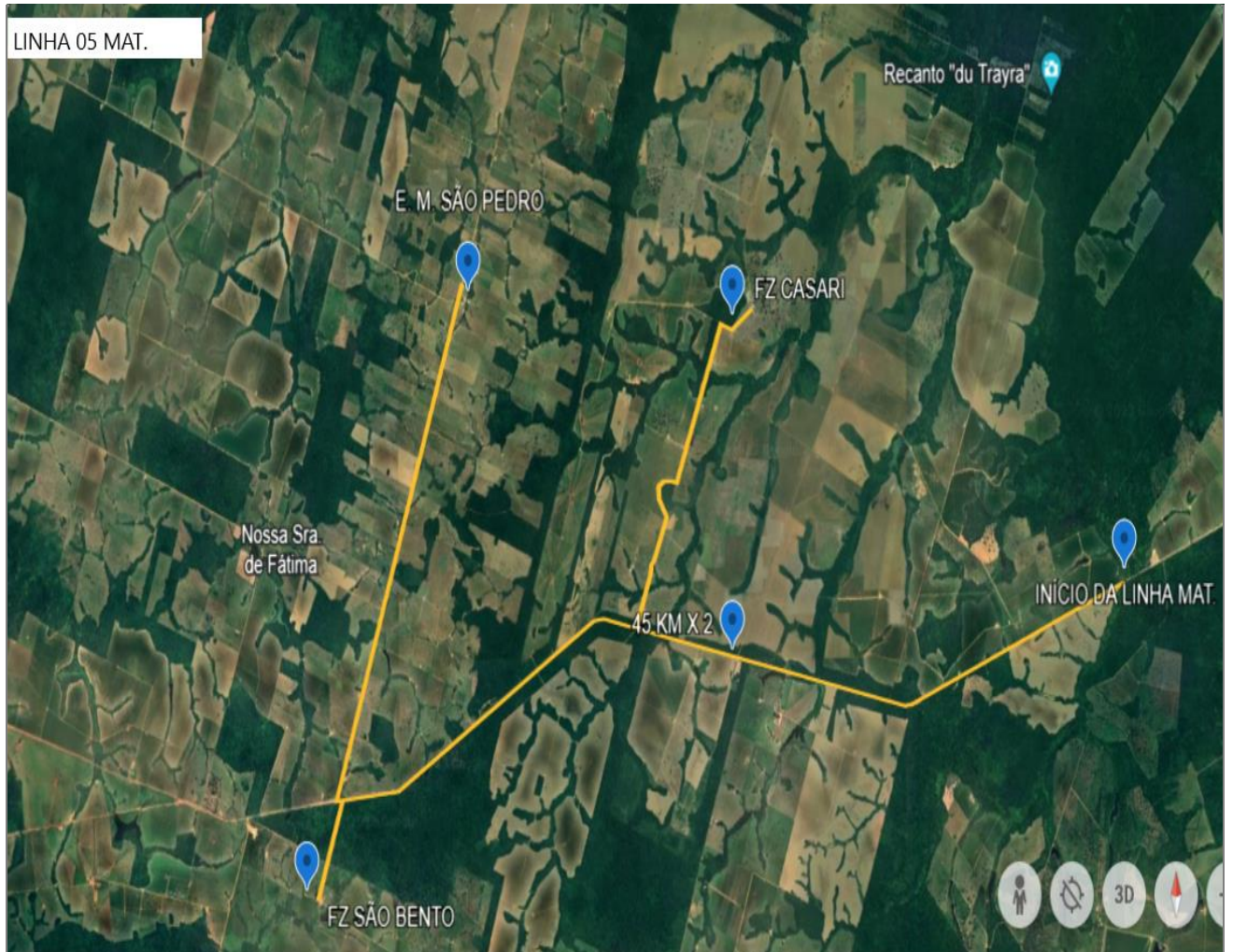



# MUNICÍPIO DE PARANAÍTA

ESTADO DE MATO GROSSO

CNPJ 03.239.043/0001-12

FLS	
VISTO	CPL

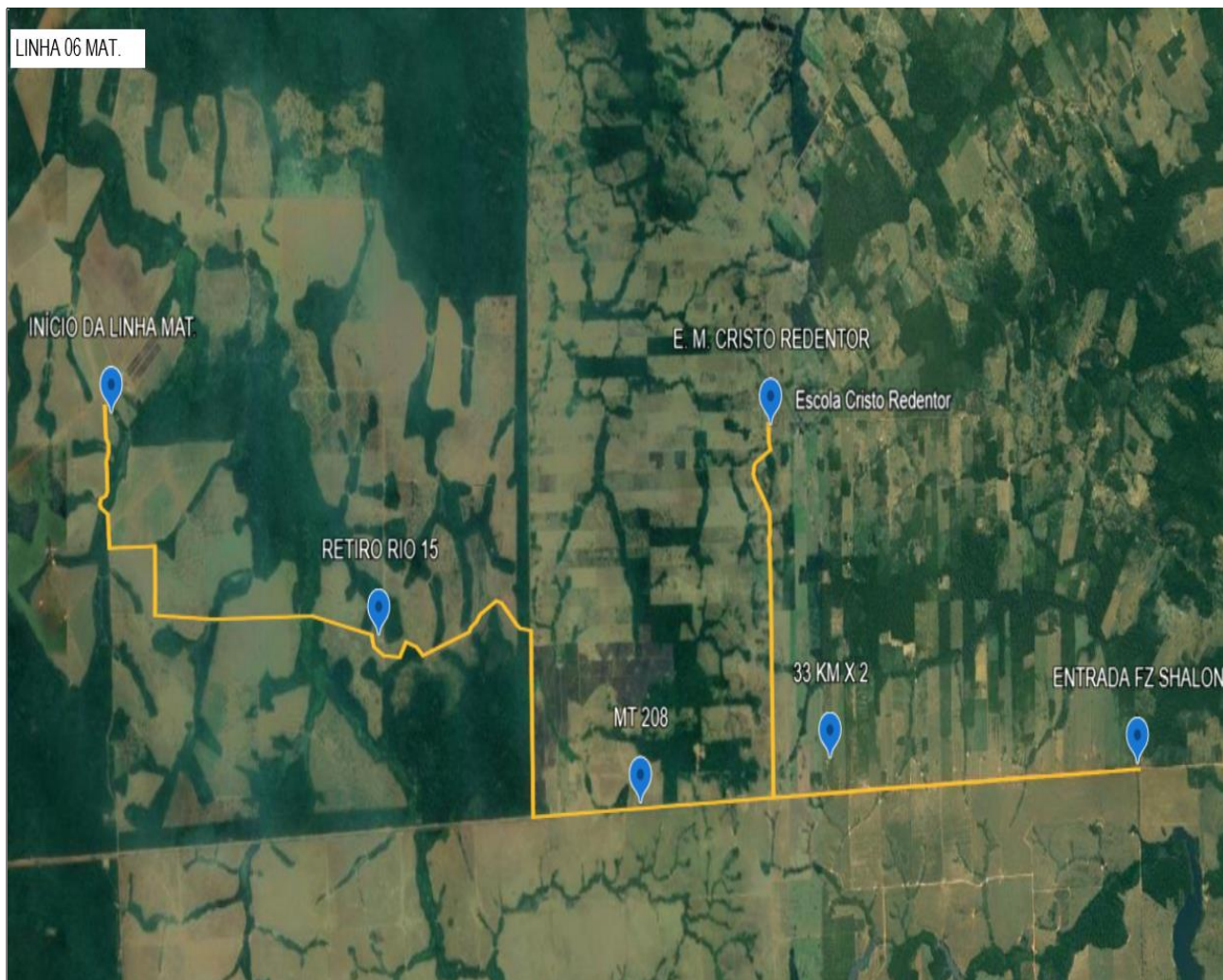



# MUNICÍPIO DE PARANAÍTA

ESTADO DE MATO GROSSO

CNPJ 03.239.043/0001-12

FLS

VISTO

CPL

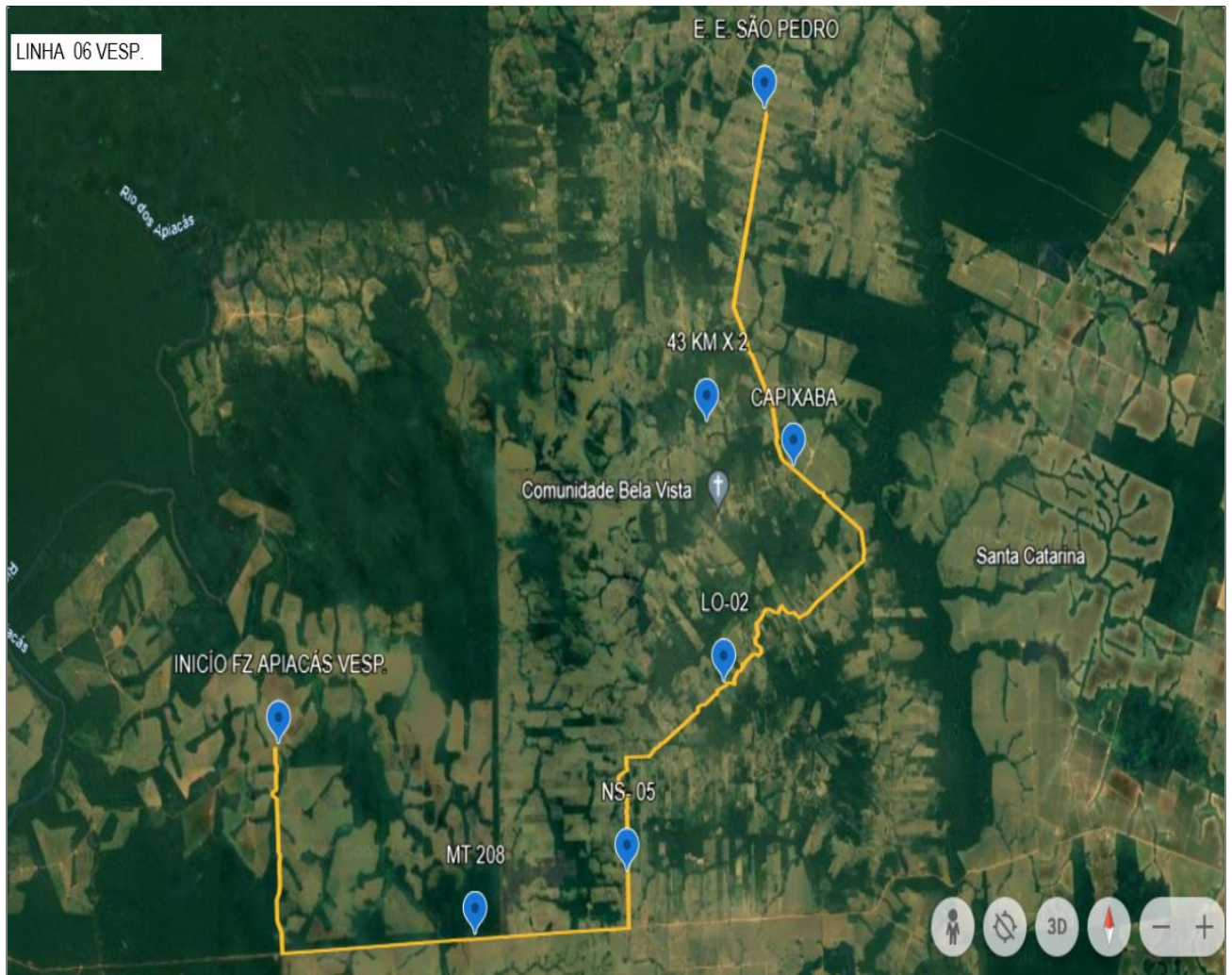



# MUNICÍPIO DE PARANAÍTA

ESTADO DE MATO GROSSO

CNPJ 03.239.043/0001-12

FLS

VISTO

CPL

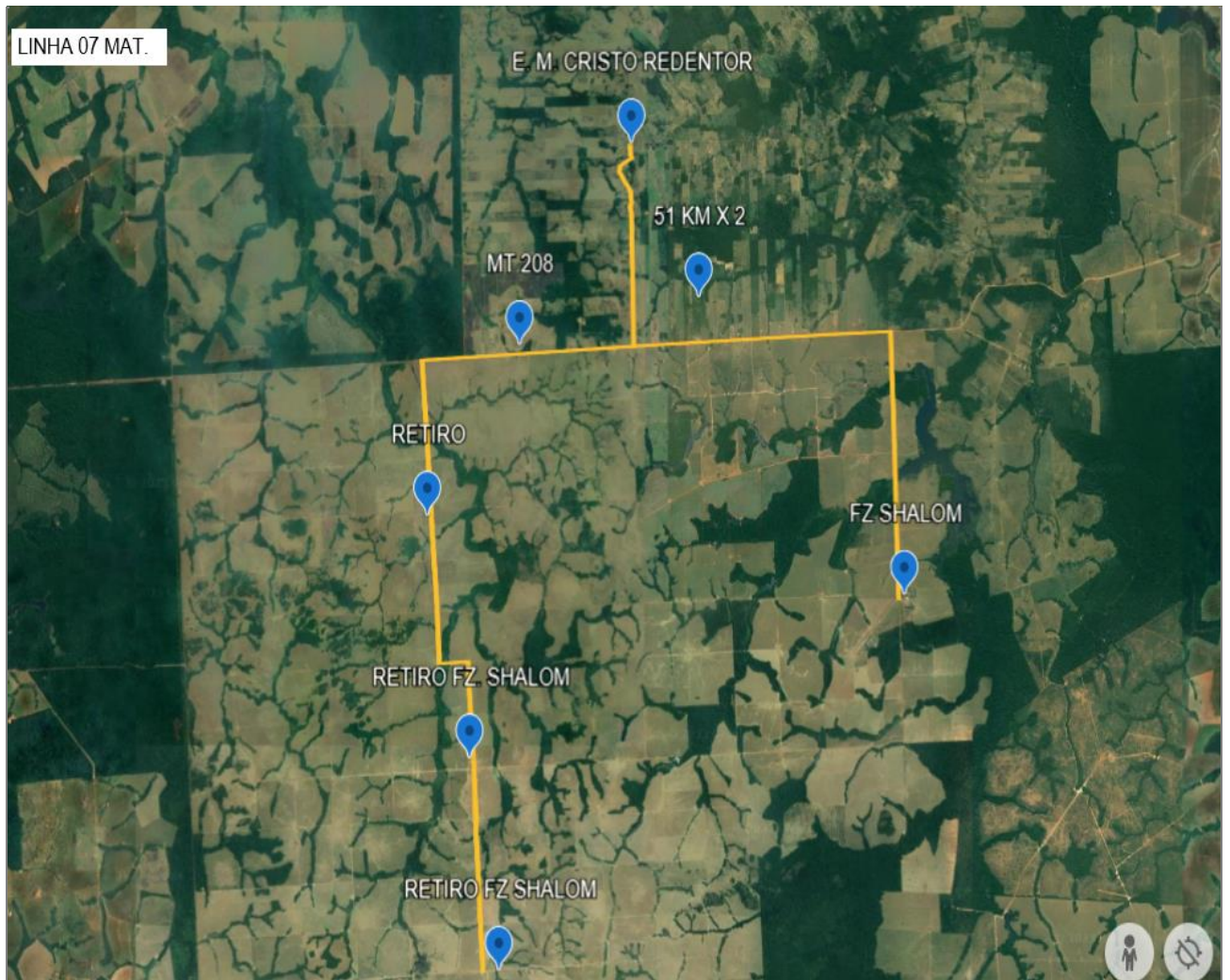



# MUNICÍPIO DE PARANAÍTA

ESTADO DE MATO GROSSO

CNPJ 03.239.043/0001-12

FLS

VISTO

CPL

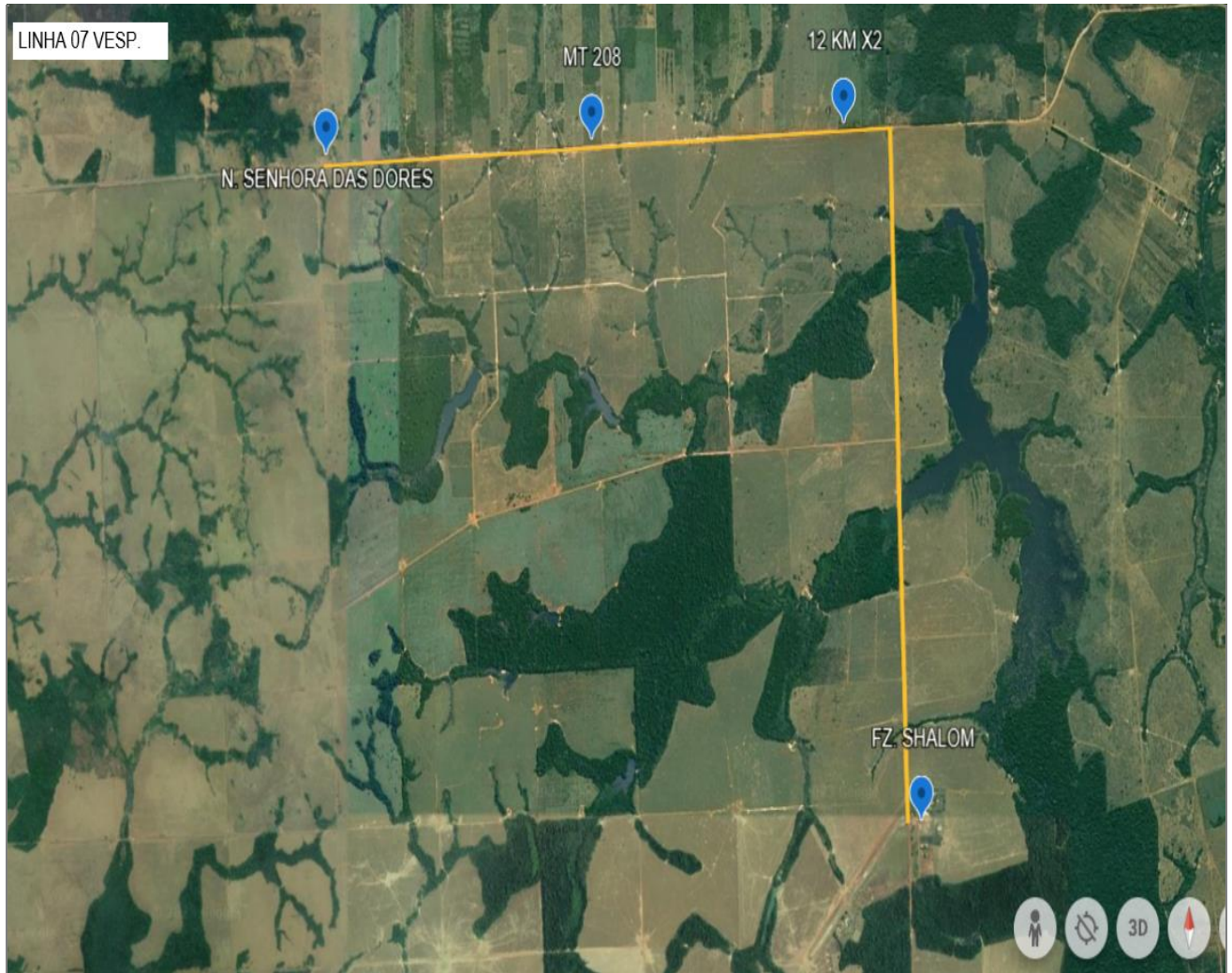



# MUNICÍPIO DE PARANAÍTA

ESTADO DE MATO GROSSO

CNPJ 03.239.043/0001-12

FLS

VISTO

CPL

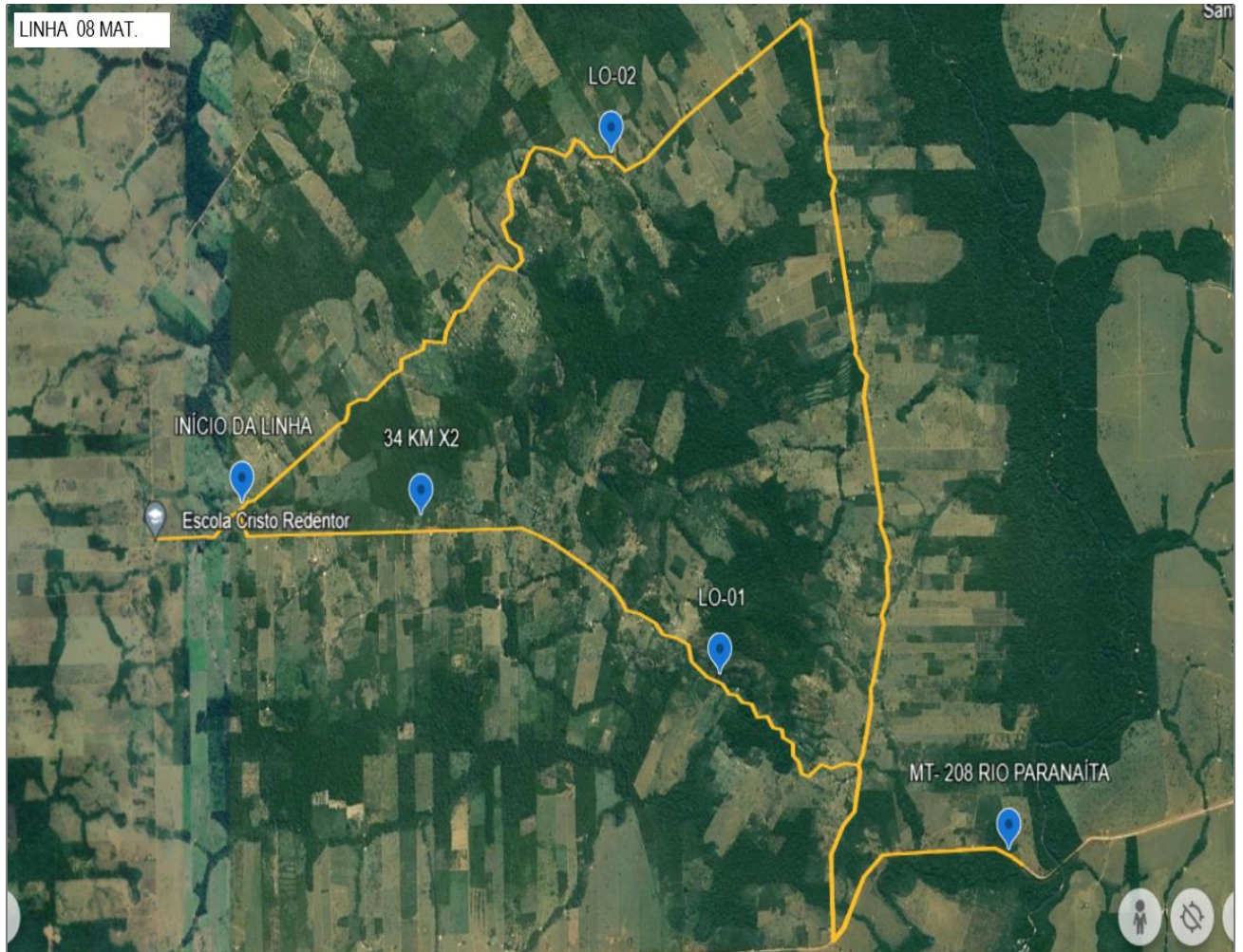



# MUNICÍPIO DE PARANAÍTA

ESTADO DE MATO GROSSO

CNPJ 03.239.043/0001-12

FLS

VISTO

CPL

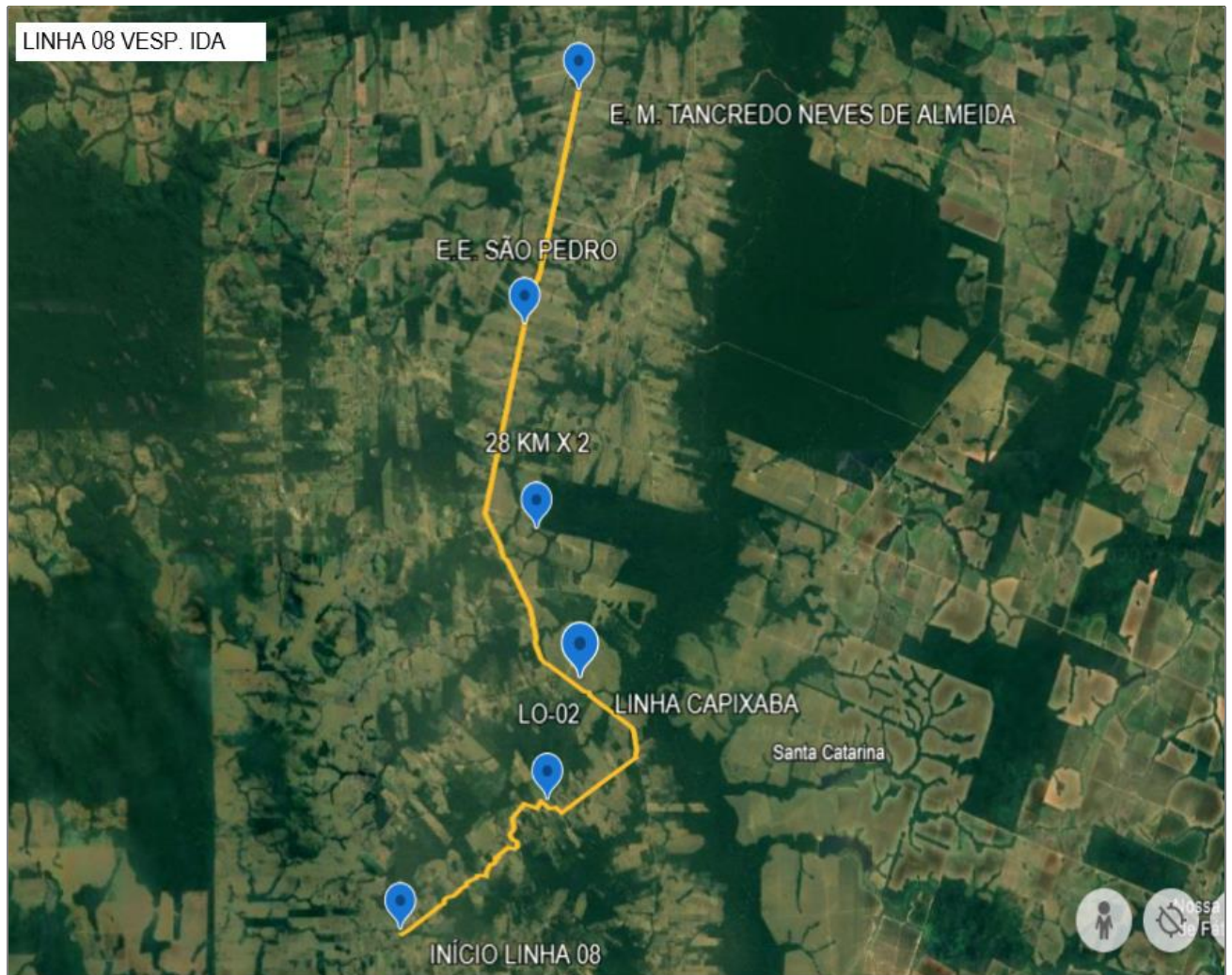



# MUNICÍPIO DE PARANAÍTA

ESTADO DE MATO GROSSO

CNPJ 03.239.043/0001-12

FLS	
VISTO	CPL

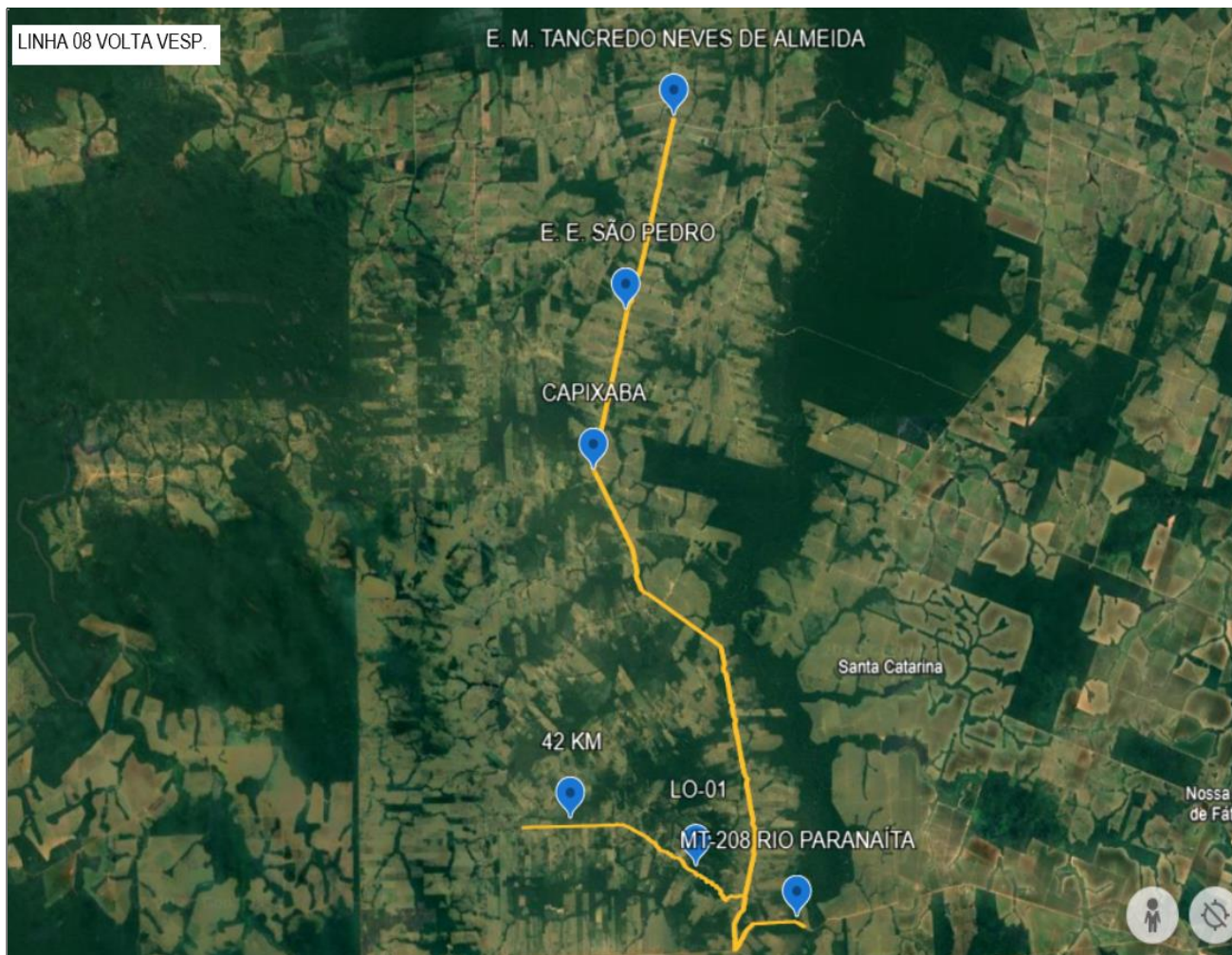



# MUNICÍPIO DE PARANAÍTA

ESTADO DE MATO GROSSO

CNPJ 03.239.043/0001-12

FLS	
VISTO	CPL

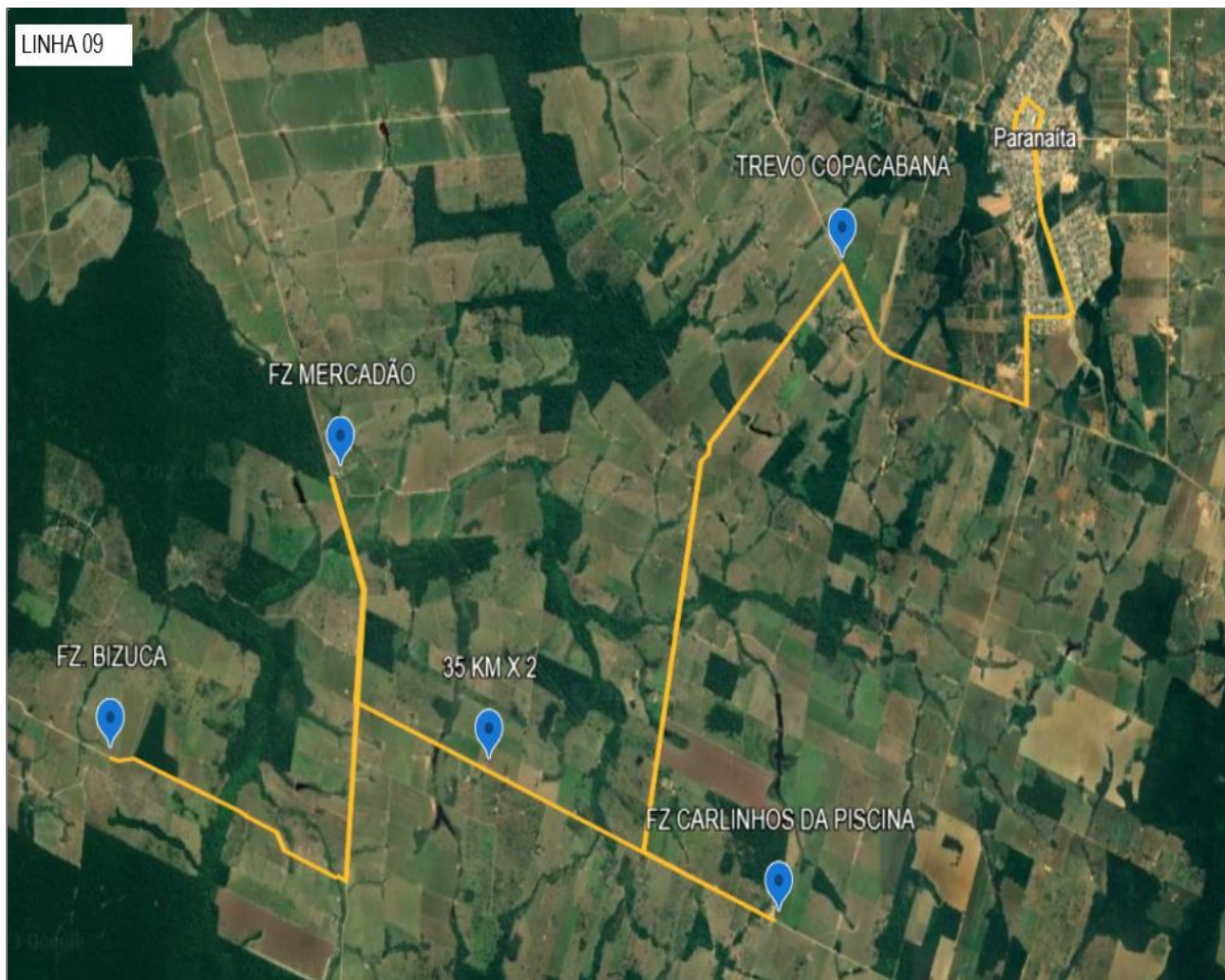



# MUNICÍPIO DE PARANAÍTA

ESTADO DE MATO GROSSO

CNPJ 03.239.043/0001-12

FLS

VISTO

CPL

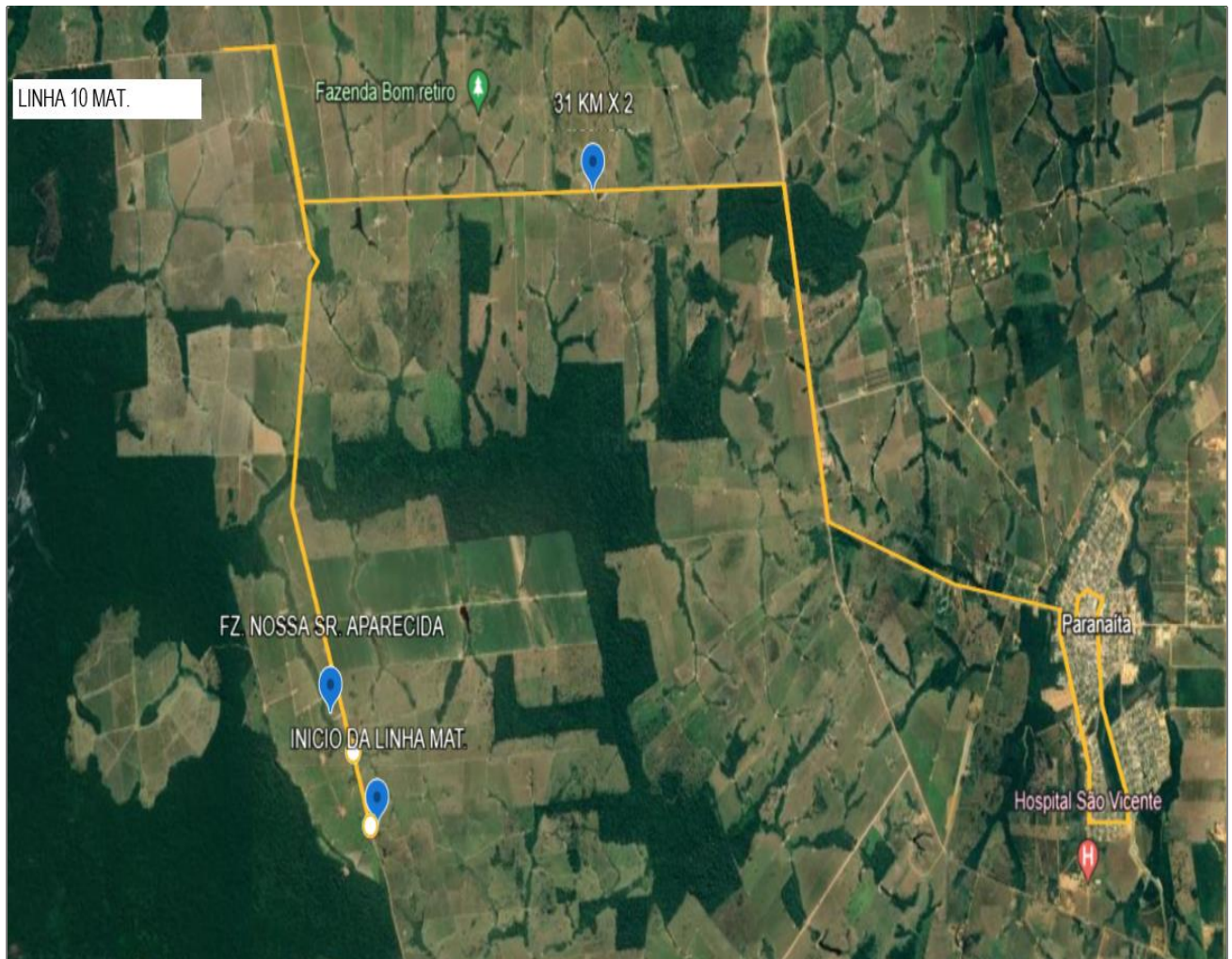



# MUNICÍPIO DE PARANAÍTA

ESTADO DE MATO GROSSO

CNPJ 03.239.043/0001-12

FLS

VISTO

CPL

LINHA 20

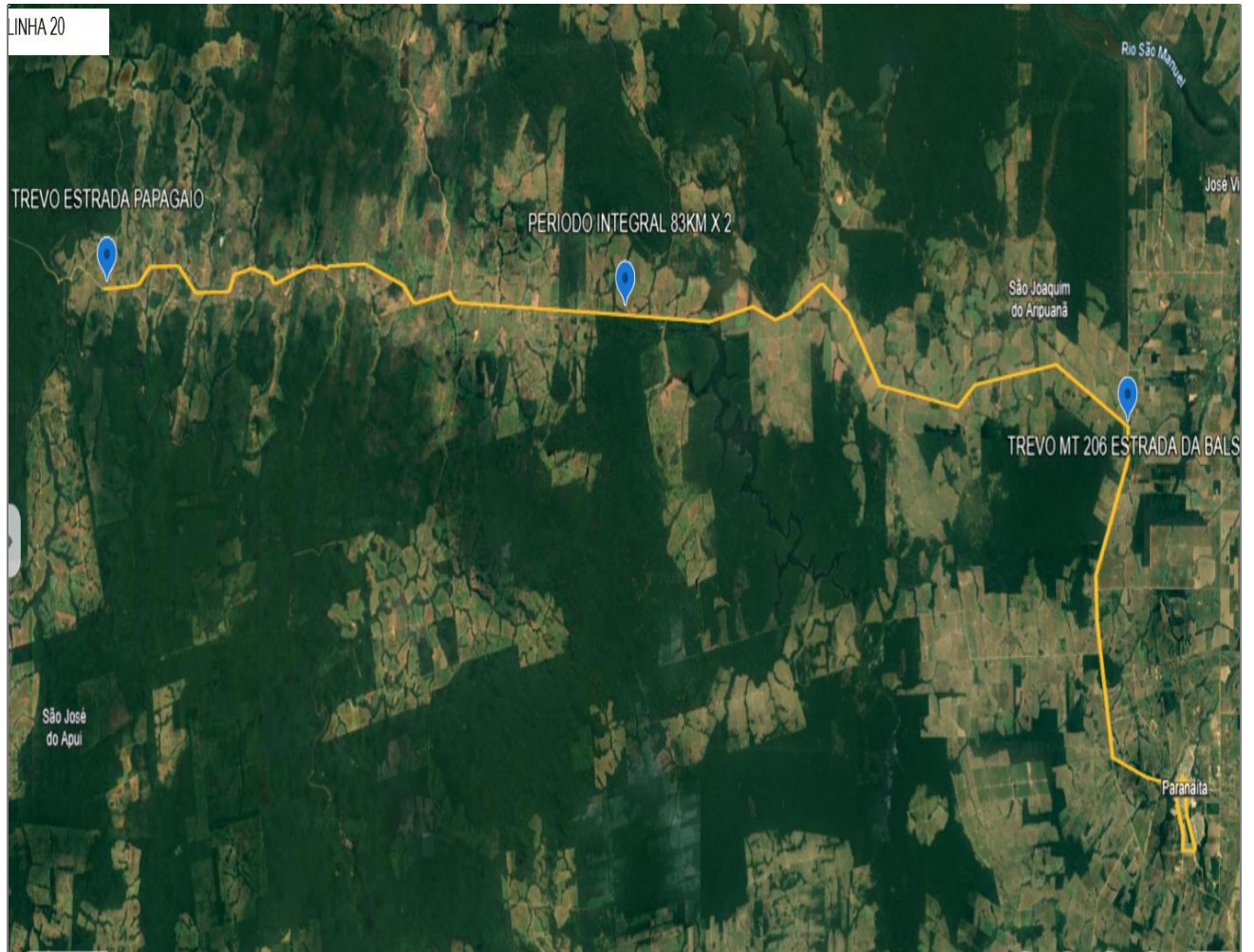



# MUNICÍPIO DE PARANAÍTA

ESTADO DE MATO GROSSO

CNPJ 03.239.043/0001-12

FLS

VISTO

CPL

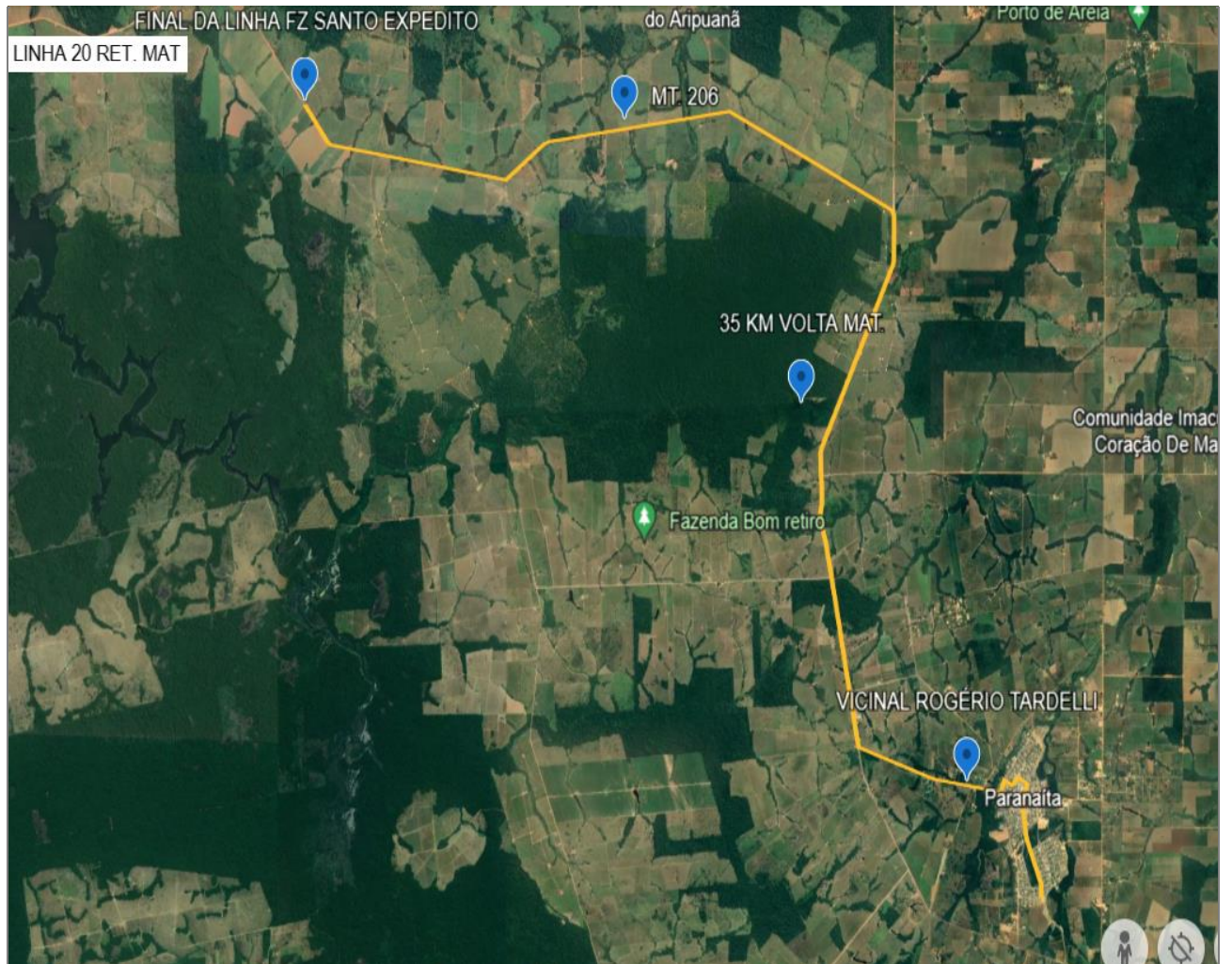



# MUNICÍPIO DE PARANAÍTA

ESTADO DE MATO GROSSO

CNPJ 03.239.043/0001-12

FLS

VISTO

CPL

LINHA 21

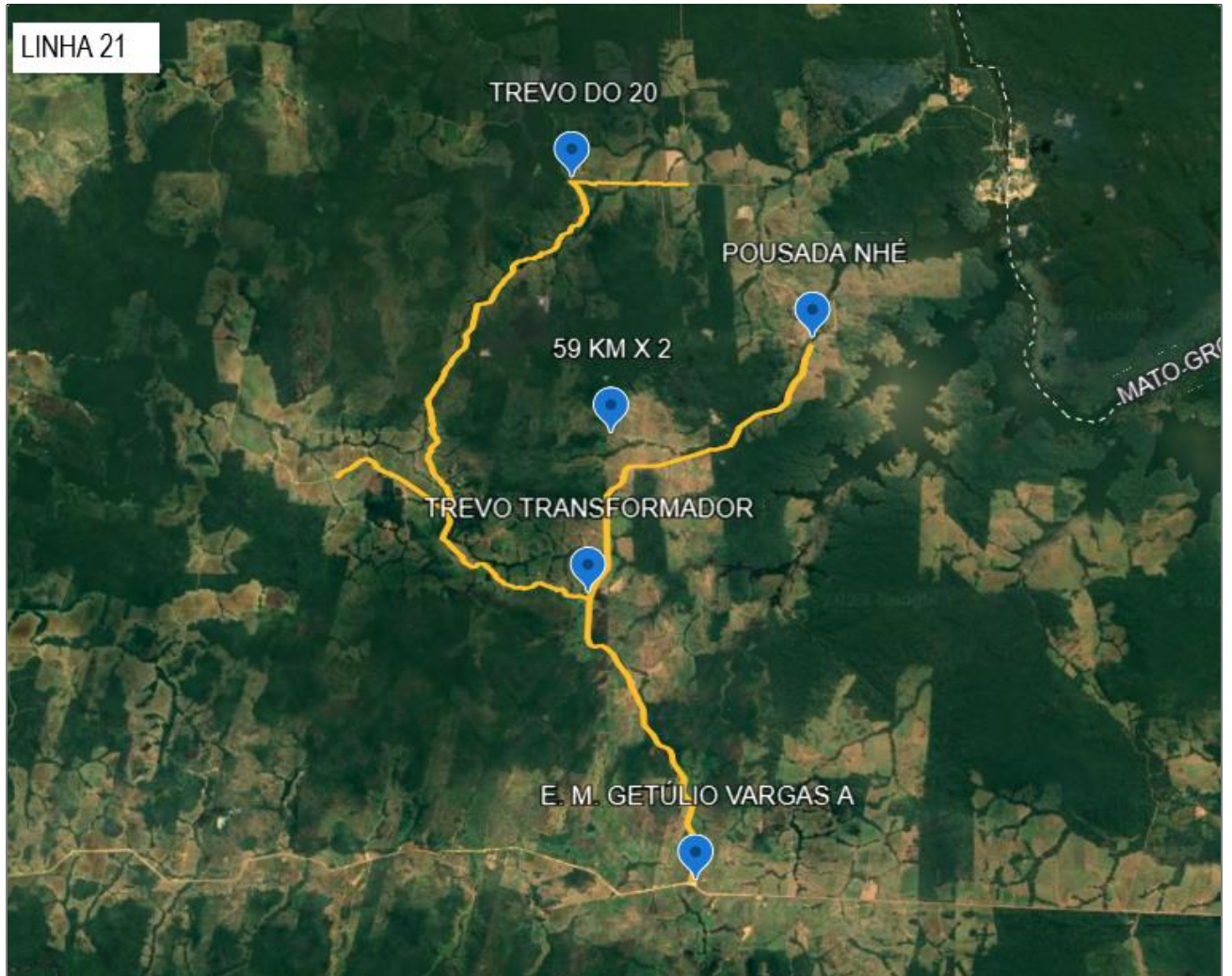



# MUNICÍPIO DE PARANAÍTA

ESTADO DE MATO GROSSO

CNPJ 03.239.043/0001-12

FLS

VISTO

CPL

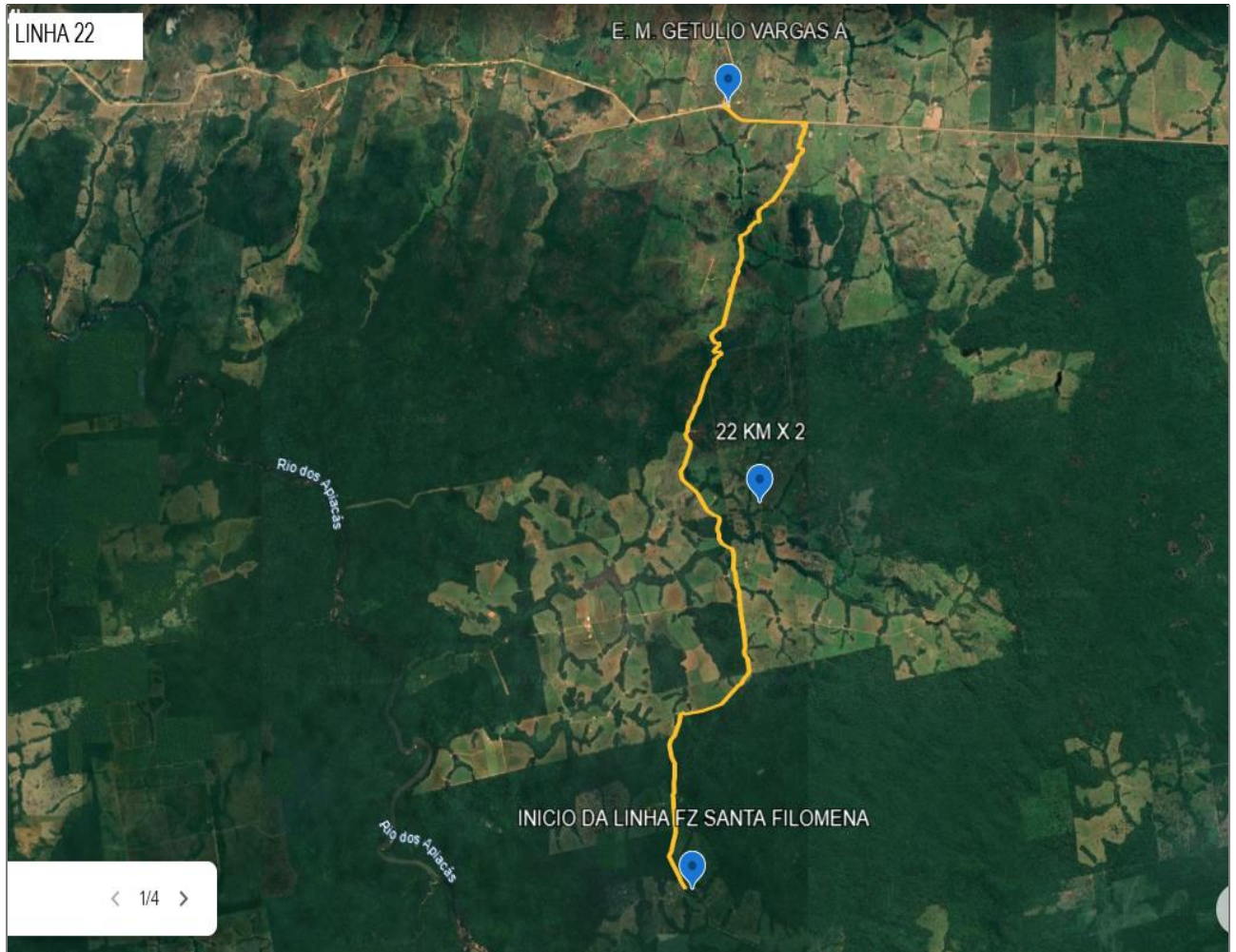



# MUNICÍPIO DE PARANAÍTA

ESTADO DE MATO GROSSO

CNPJ 03.239.043/0001-12

FLS	
VISTO	CPL

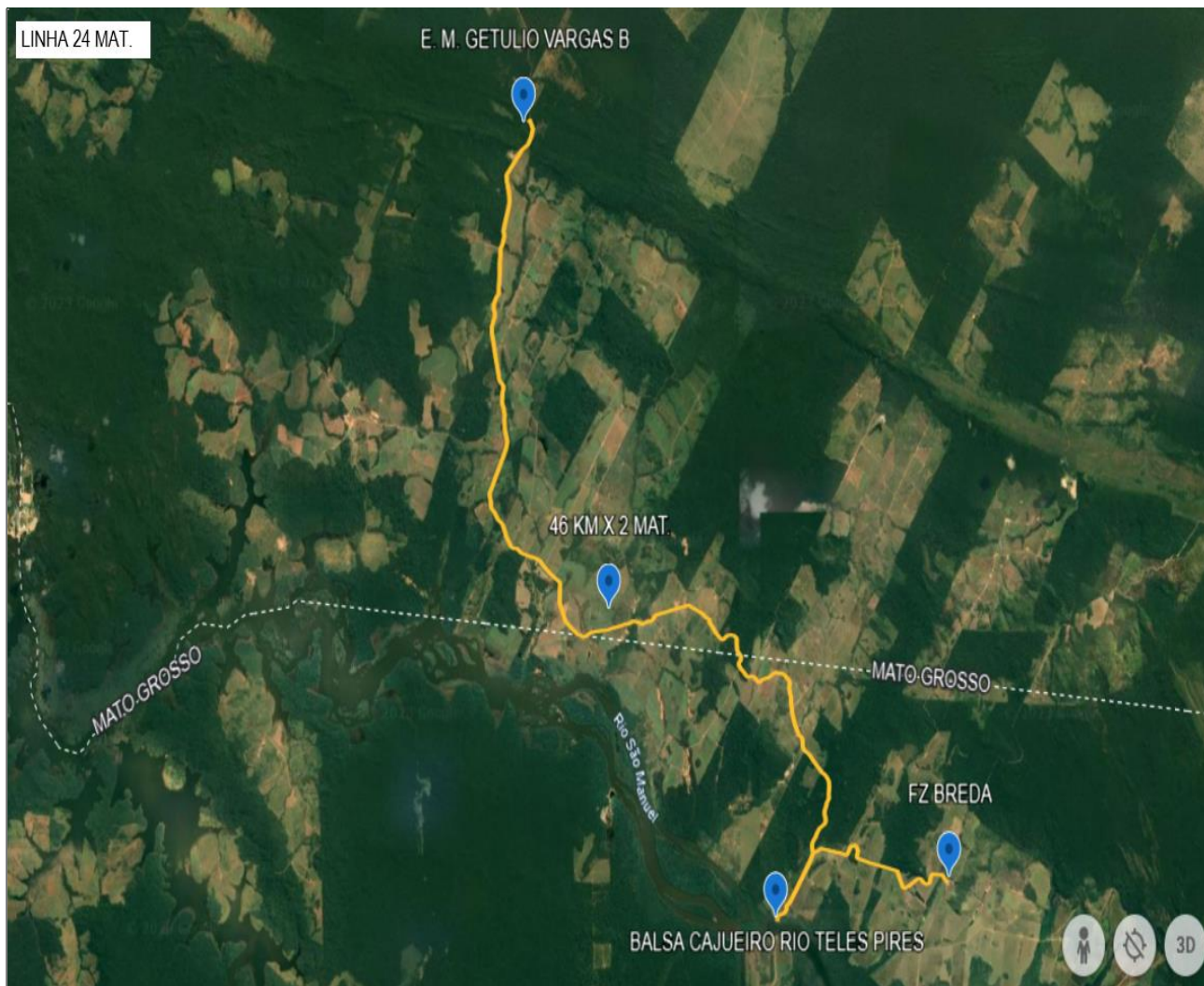



# MUNICÍPIO DE PARANAÍTA

ESTADO DE MATO GROSSO

CNPJ 03.239.043/0001-12

FLS

VISTO

CPL

LINHA 30 IDA

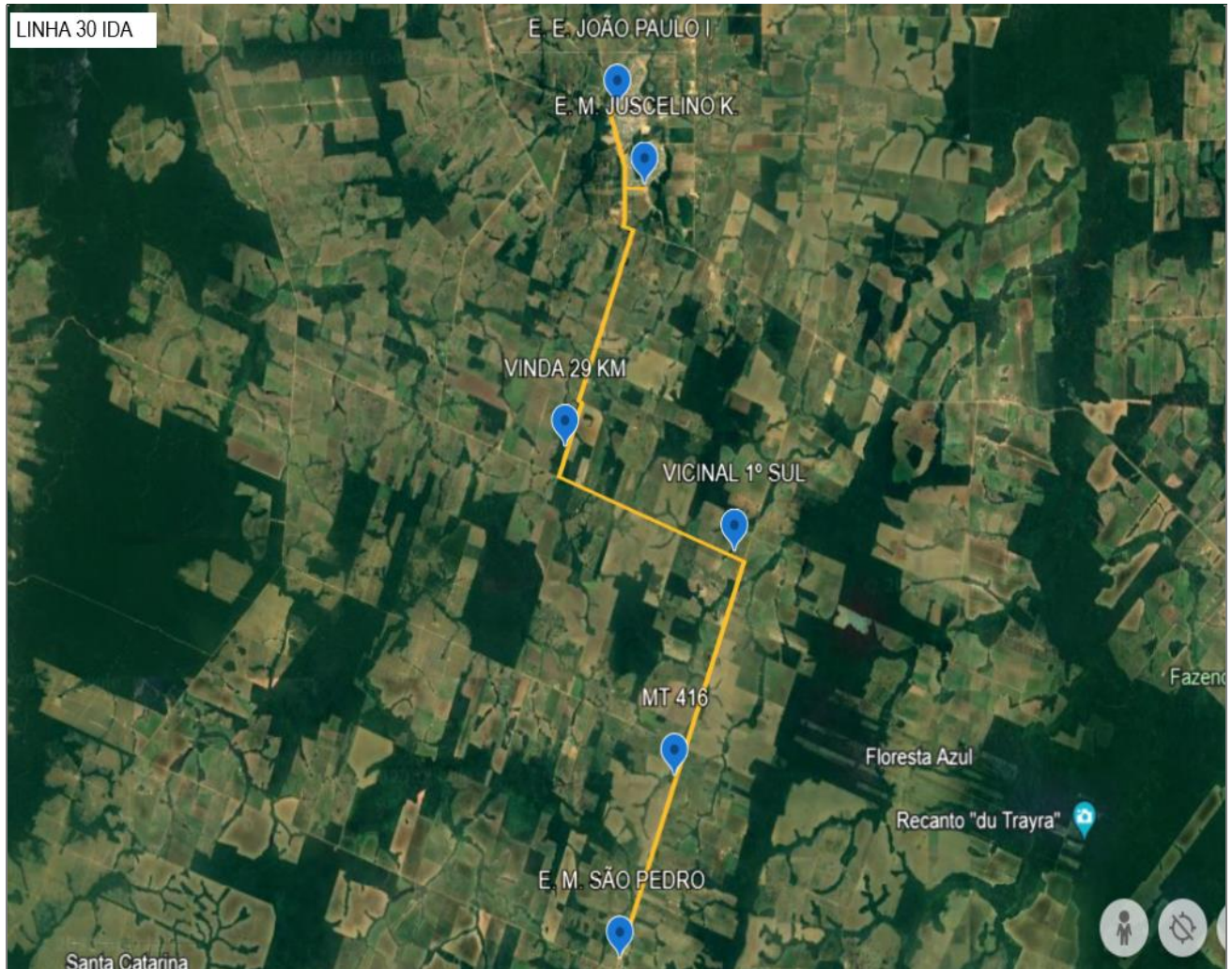



# MUNICÍPIO DE PARANAÍTA

ESTADO DE MATO GROSSO

CNPJ 03.239.043/0001-12

FLS

VISTO

CPL

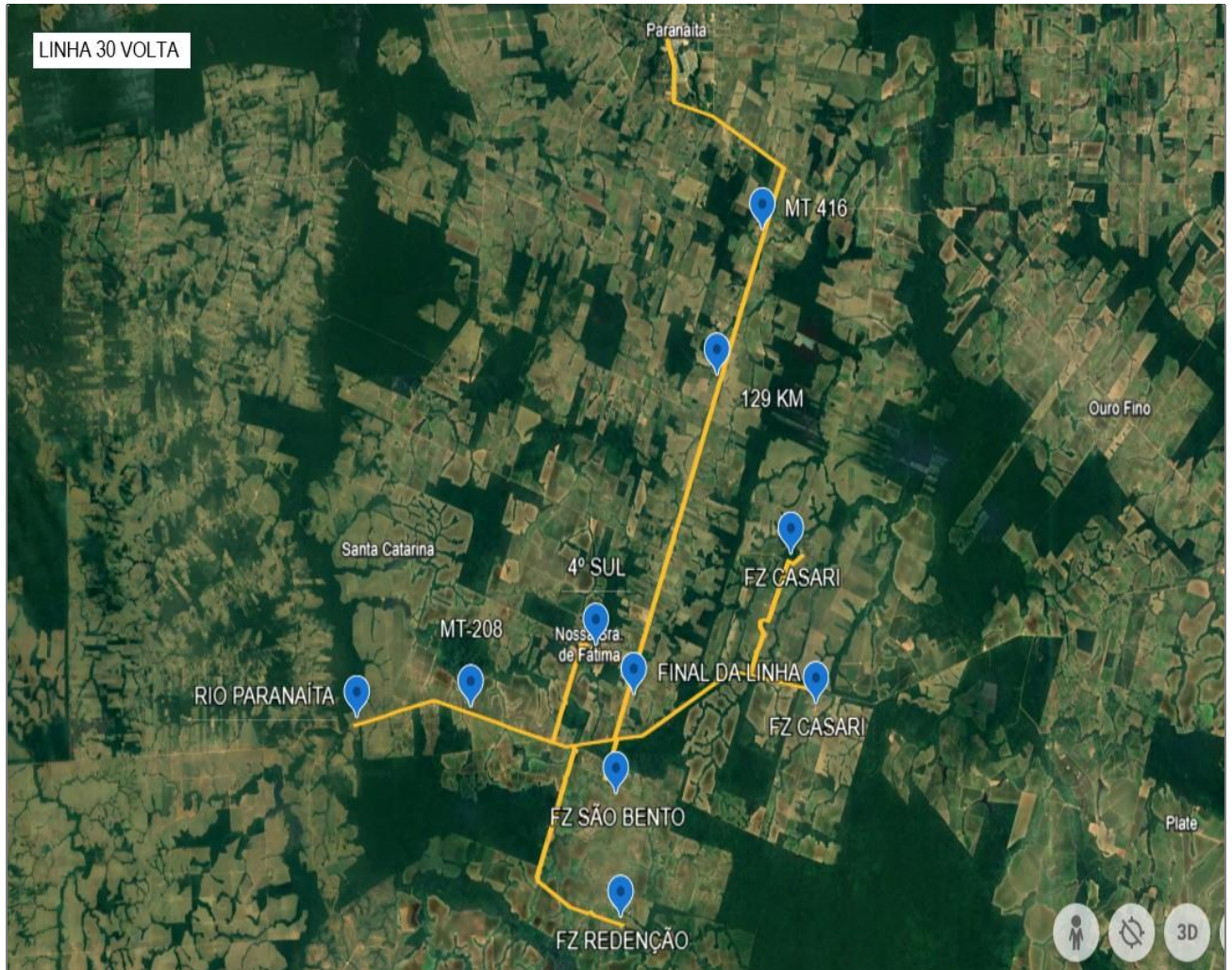



# MUNICÍPIO DE PARANAÍTA

ESTADO DE MATO GROSSO

CNPJ 03.239.043/0001-12

FLS

VISTO

CPL

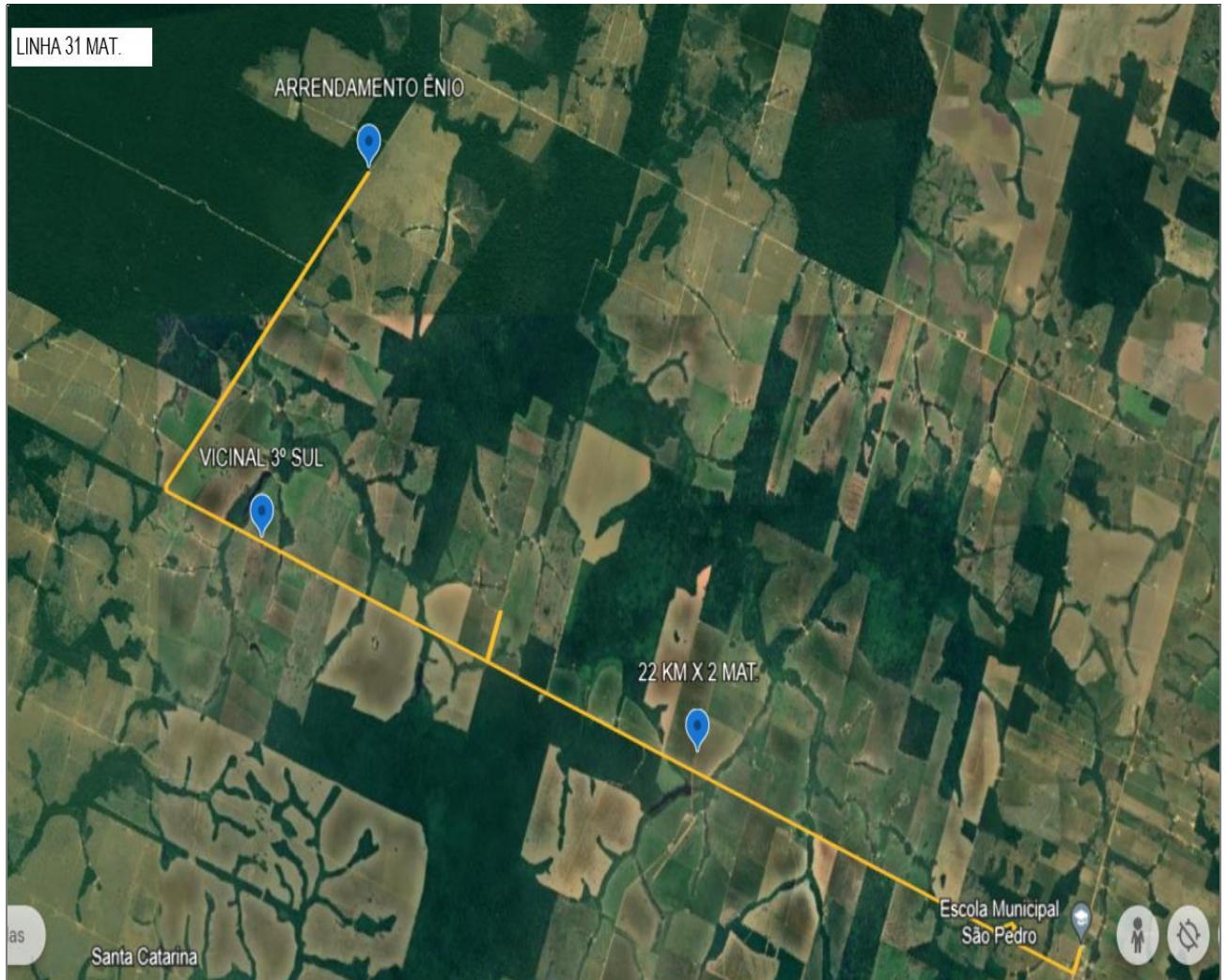



# MUNICÍPIO DE PARANAÍTA

ESTADO DE MATO GROSSO

CNPJ 03.239.043/0001-12

FLS	
VISTO	CPL

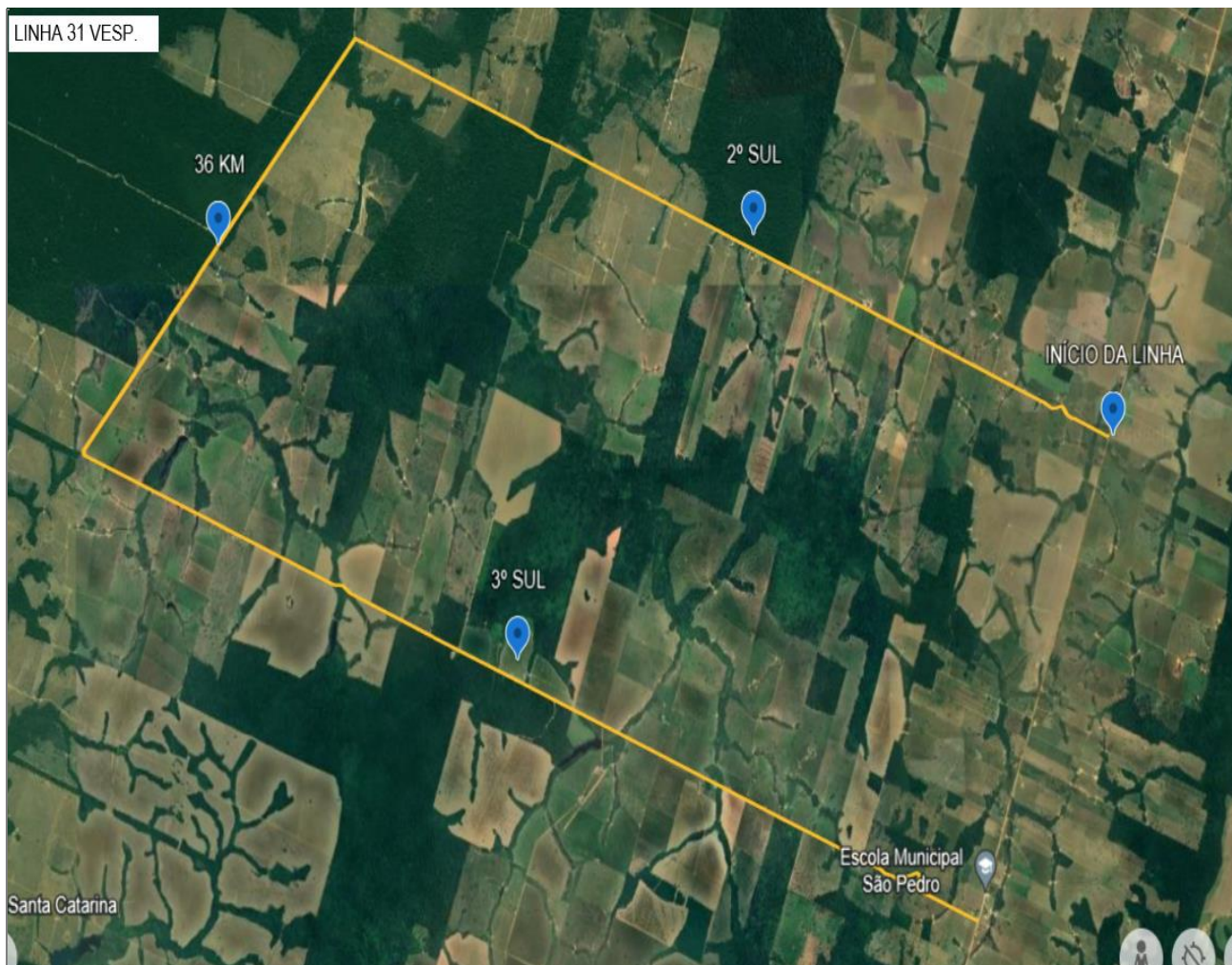



# MUNICÍPIO DE PARANAÍTA

ESTADO DE MATO GROSSO

CNPJ 03.239.043/0001-12

FLS

VISTO

CPL

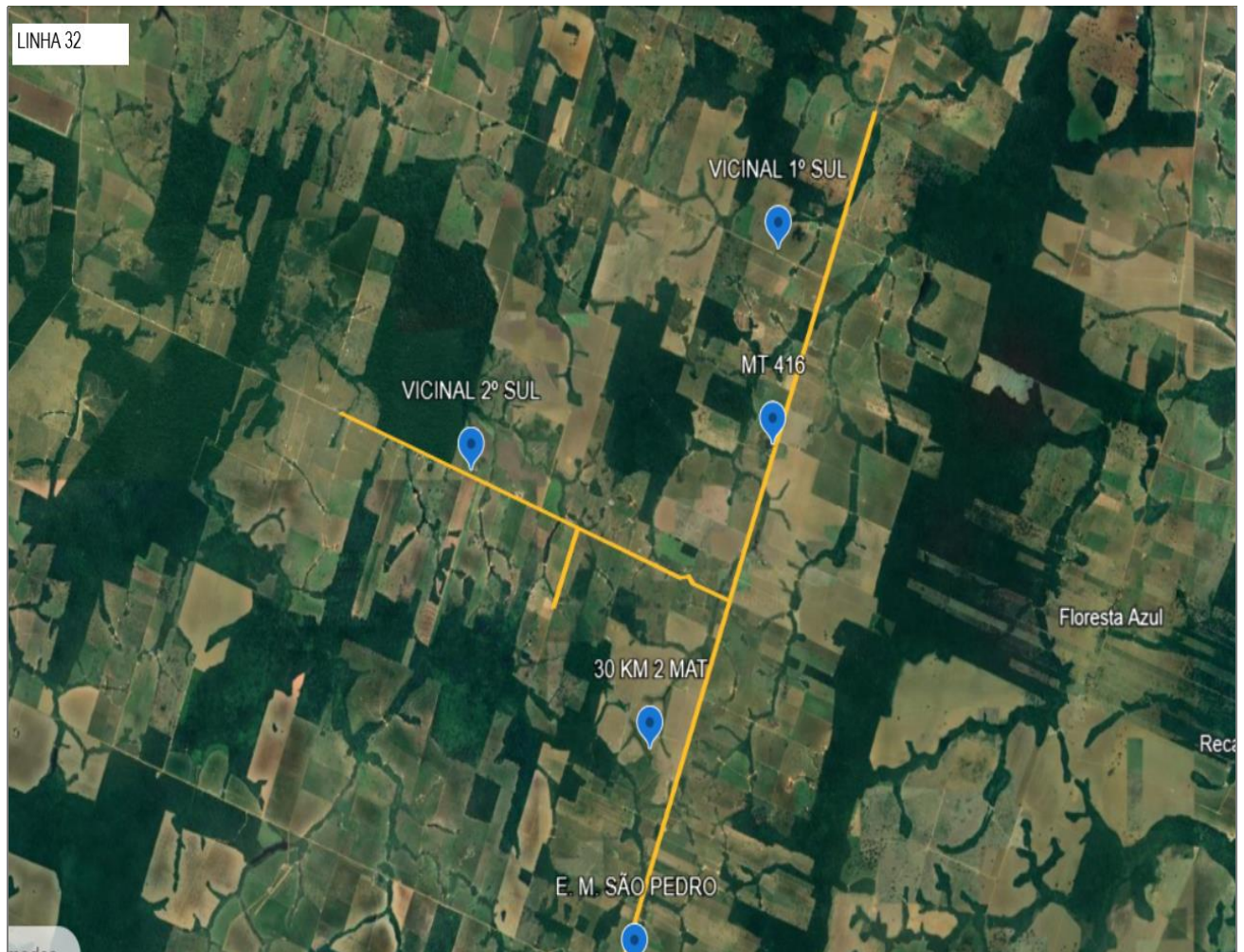



# MUNICÍPIO DE PARANAÍTA

ESTADO DE MATO GROSSO

CNPJ 03.239.043/0001-12

FLS

VISTO

CPL

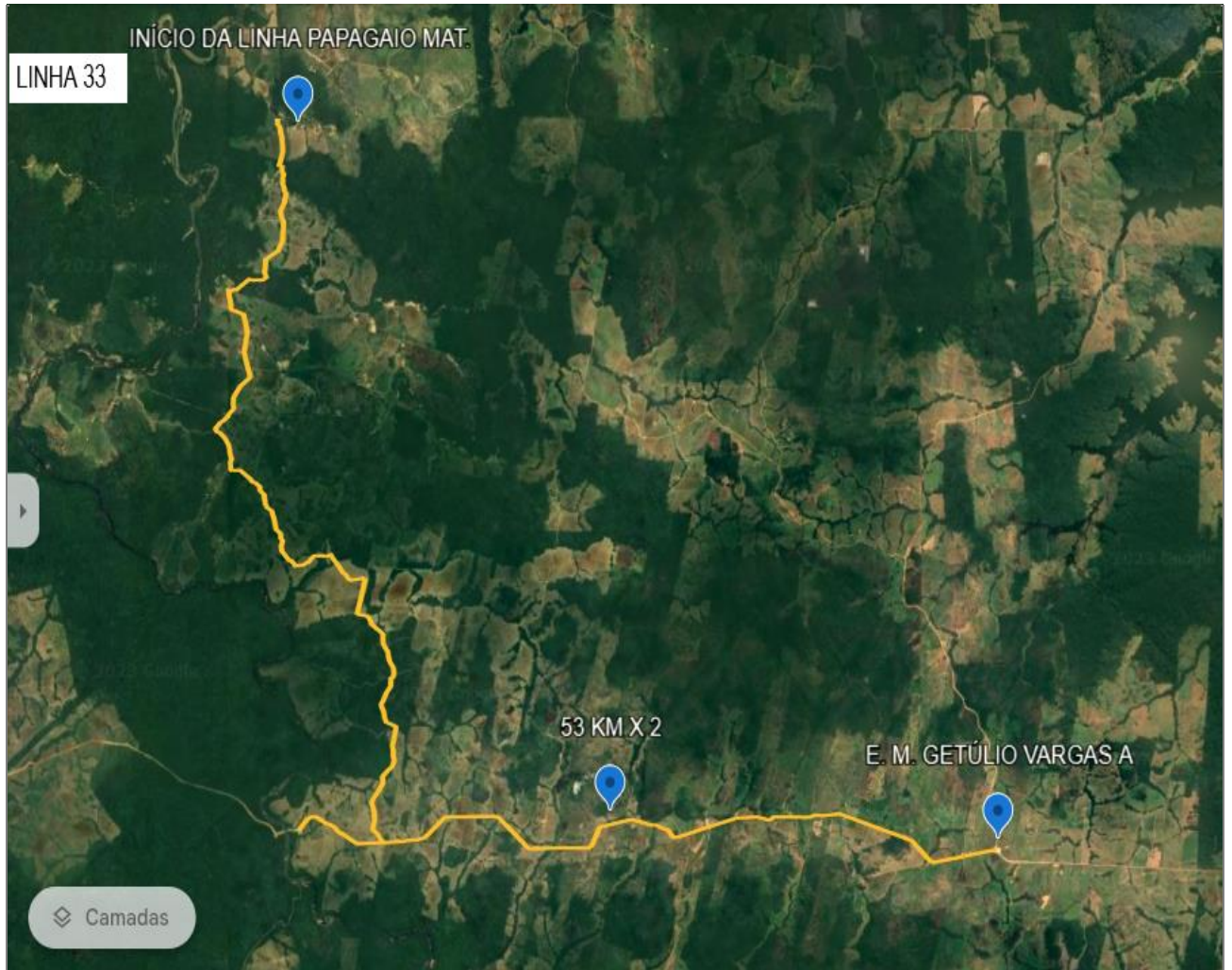

]